ea Ud. Hoy "El Hombre Mosca", de Harold Lloyd, en los Teatros Avenida Matta. Rogelio Ugarte, República. Politeama. Odeón y Electra.

EDICION DE 24 PAGINAS
ECIO EN TODO EL PAIS, 30 CENTAVOS

LA NACION

AÑO X
SUSCRICION: Por un año, $ 90.— Por 6 meses $ 48.— Por 3 meses, $ 26.— Por un año, extranjero, $ 150
SANTIAGO DE CHILE, MARTES 7 DE SETIEMBRE DE 1926
TELEFONO INGLES 3113 - 3114 AGUSTINAS 1253 - 1269
Núm. 3,523

Exija películas de esta marca — Paramount Pictures — Son las mejores del mundo

MODA ACTUAL

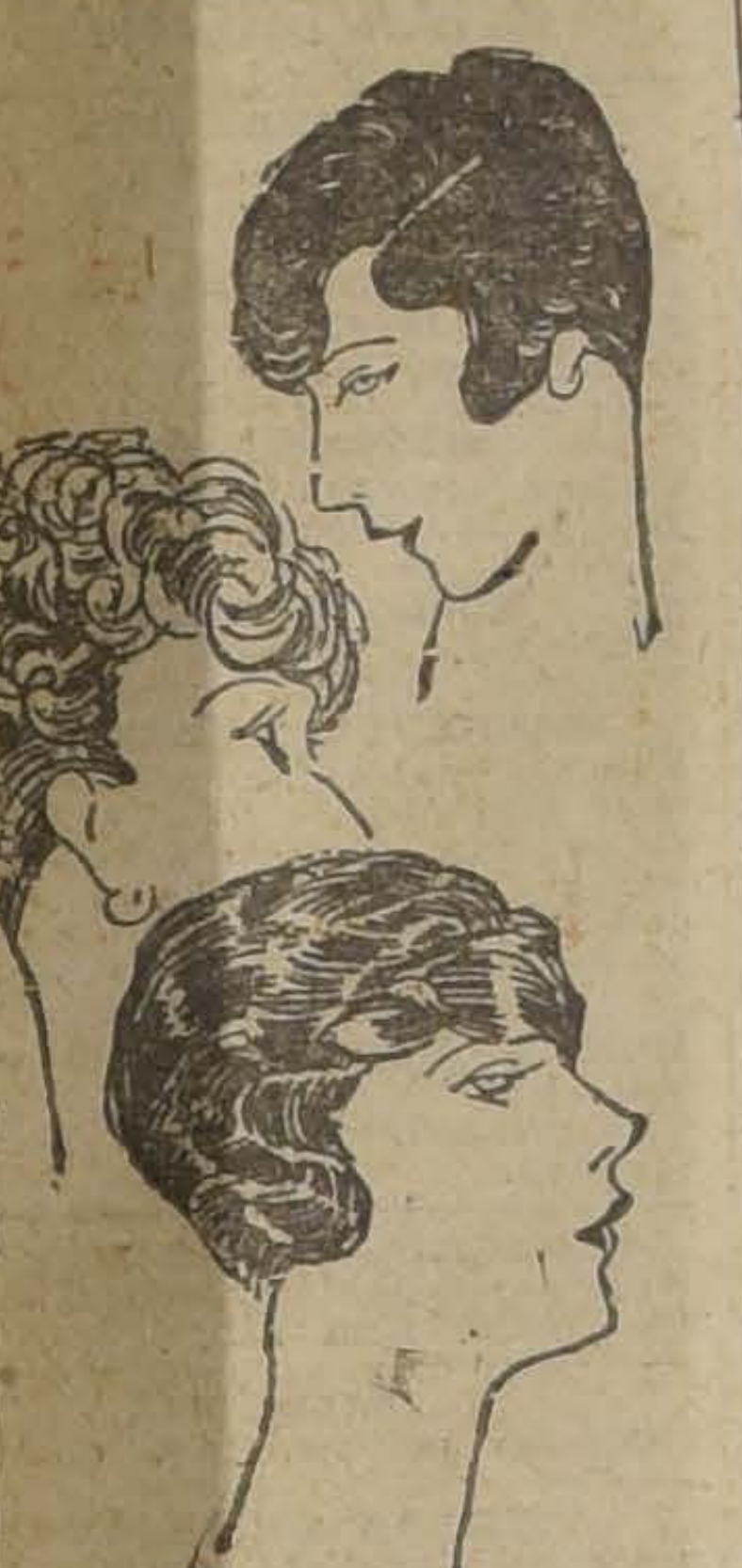

oda de los cabellos cortos continuamente cambios. Recimos aquí tres modelos que muy en boga en París. que tener en cuenta que no el mundo tiene perfil apropara peinarse a la garzón.

Un papel más fuerte que el hierro

Un papel o fábrica tan fuerte y más durable que el hierro en las condiciones más rigurosas de servicio ha sido perfeccionado por algunos ingenieros electricistas, norteamericanos.

Este ''papel'', conocido con el nombre de Micarta y el cual ha sido denominado con razón un material de innumerables posibilidades, tiene aplicación en casi todos los campos de la industria.

La micarta es una sustancia cuyo origen se debe a la urgente necesidad de un material aislante de resistencia suficiente para ser usado en trabajos estructurales en el campo eléctrico industrial. La micarta se ha podido utilizar con ventaja en la manufactura de máquinas eléctricas debido a su rigidez y dureza, propiedades de que carecen por completo las telas y trencillas barnizadas. Sin embargo, a pesar de ello, la importancia de la micarta como material aislante en la fabricación de aparatos eléctricos, ha llegado a ser secundaria cuando se la compara con las importantes aplicaciones que este material ha encontrado en otros campos de la industria, donde la propiedad aislante del producto no tiene importancia alguna. Quizás la más importante de estas aplicaciones sea el de la construcción de engranajes silenciosos. Máquinas de todas clases y tamaños que requieren un funcionamiento de marcha silenciosa y sin sacudidas han sido equipadas con engranajes de micarta.

Las aplicaciones de los engranajes de micarta, sin embargo, no se han limitado solamente a las máquinas industriales propiamente dichas.

Una casa constructora de máquinas de lavar en los Estados Unidos, está adoptando el uso de piñones pequeños de micarta, mientras que una gran fábrica de papel emplea engranaje de micarta de seis pies de diámetro para accionar las máquinas que hacen el papel. En el campo industrial automovilístico, la micarta encuentra su aplicación en la construcción de engranes sincronizantes de varias de las marcas más renombradas.

Aunque una buena parte de la micarta manufacturada hoy día, se emplea en la construcción de engranajes, una porción considerable del producto consume en la industria de aparatos de radio, como ser fabricación de paneles, tubos para bobinas y piezas de condensadores. La aplicación de este producto en esta rama de la industria ha aumentado casi tan rápidamente como la industria del radio propiamente dicha.

Otra de las aplicaciones de la referida sustancia. la cual es digna de mención, es en la fabricación de cubiertas para cuadernos y libros de hojas sueltas. La empresa dedicada a la fabricación de tales productos, adoptó la micarta debido a la resistencia y buen acabado del mismo.

Debido a todas estas propiedades unidas a su valor aislante, poca absorción de la humedad, la facilidad en perforar y al exiguo cambio de dimensiones causado por la variación de temperatura, la micarta se emplea con preferencia en la fabricación de cuadros para teléfonos automáticos. Otros empleos importantísimos de esta sustancia se hallan en la fabricación de arandelas para bombas y de paletas para los ventiladores eléctricos de marcha silenciosa.

Las innumerables y variadas aplicaciones de este material hacen que sus propiedades físicas sean interesantes, especialmente cuando se considera que es un producto hecho de papel, o en ciertos casos de una fábrica tratada por medio de una sustancia orgánica que actúa como liga y sometida a la acción del calor y a una presión enorme. Aunque esté hecha de papel. la micarta no absorbe agua o aceite, se puede taladrar, cortar, aserrar y rebajar, siendo también una sustancia dura, elástica, que no se deforma, ni se dilata ni se encoge con el tiempo y que saca buen lustre.

Es debido a esta extraña y rara combinación de propiedades deseables que la micarta ha encontrado sus múltiples aplicaciones

La verdadera figura de Cristo

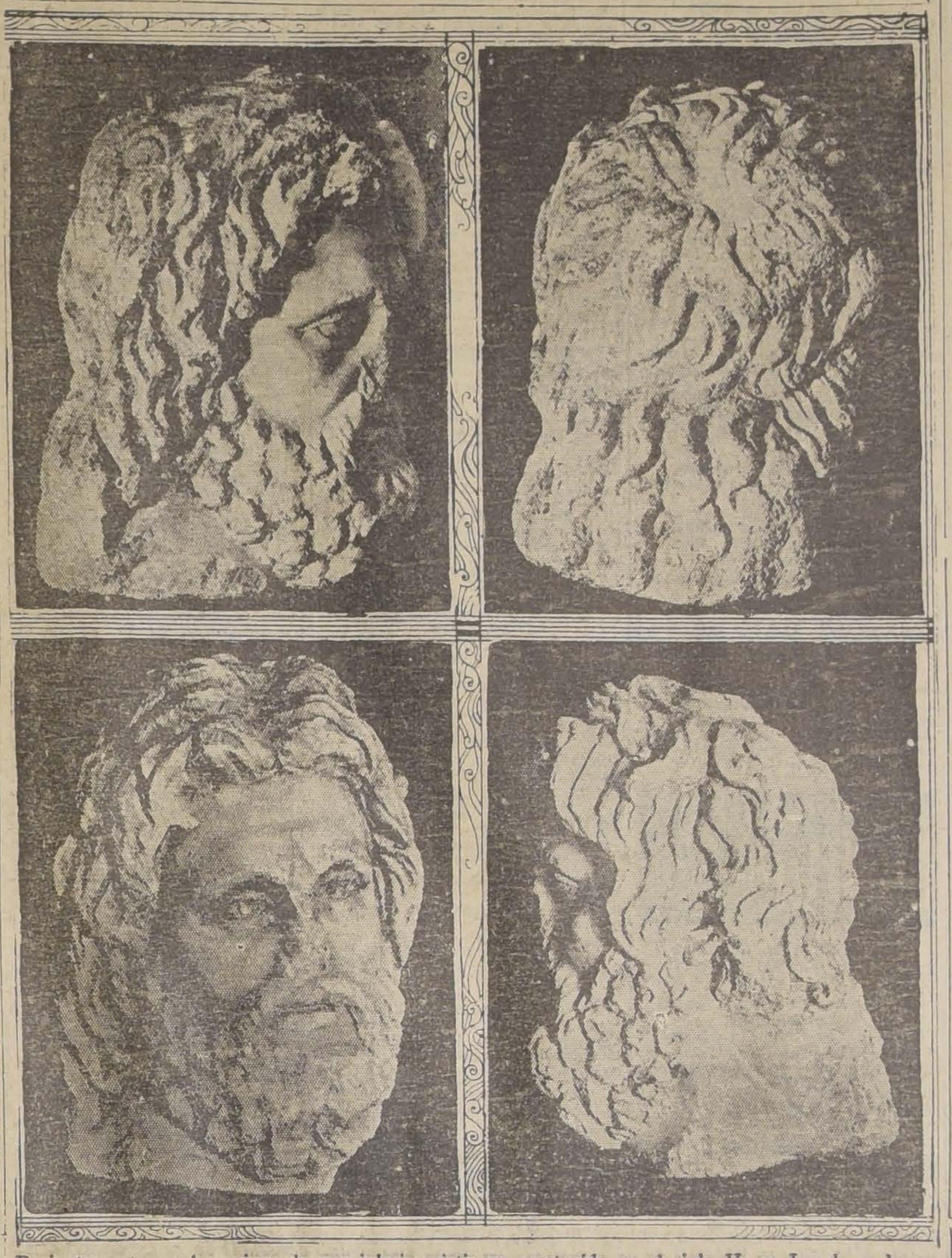

Recientemente, en las ruinas de una iglesia cristiana construida en el siglo V, en Jerash, se ha encontrado una cabeza que se cree que es la figura original de Jesucristo. Hay diversidad de opiniones respecto a la fecha en que ha sido esculpida la cabeza en cuestión; pero, la mayor parte de ellas está de acuerdo en que corresponde a la segunda mitad del siglo II. Nuestras fotografías muestran cuatro diversos aspectos de esta escultura, cuya expresión se diferencia de todos los tipos familiares conocidos hasta ahora.

El entierro

Cuento por JEAN BASTIA

Llovía a cántaros. Próspero Labidolec. sin paraguas, se refugió en un portal. Al cabo de un cuarto de hora, se impacientó. Su novia, María Teresa, le esperaba a las tres y media en su casa, plaza Blanca, y se encontraba al otro extremo de París.

Cierto que no eran más que las dos de la tarde y tenía hora y media por delante; pero también era cierto que el cielo parecía dispuesto a llover durante cuarenta días y cuarenta noches.

Caminar al abrigo de los aleros de las casas era llegar a la plaza Blanca hecho una sopa; un sueño esperar una escampada. Cruzar las calles en busca del "Metro" o del autobús más cercano— unos quinientos metros de distancia— era una temeridad. En aquella calleja perdida de París los pocos taxis que pasaban iban alquilados.

Seguía indeciso, cuando vió, a través de la espesa cortina de lluvia, avanzar un entierro. Detrás del coche fúnebre seguían dos omnibus, ocupados por los parientes del difunto. No lloraba ninguno: creían que era supérfluo derramar unas cuantas gotas en medio de aquel diluvio.

Cuando la fúnebre comitiva pasó frente al portal en que estaba resguardado Lebidolec, éste, que ya tenía formado su plan, abrió la puerta del último ómnibus, saltó al interior y se sentó, después de haber saludado cortésmente a las personas que ocupaban el vehículo.

Había pensado: "Este coche me llevará hasta un paradero de taxis, una bajada del "Metro" o una estación de autobuses, y entonces me apeo y corro a la plaza Blanca en busca de mi María Teresa."

Precisamente oyó en aquel momento que iban al cementerio de Montmartre y que estarían a las tres y cuarto en la avenida de Raquel.

—¡Magnífico! —siguió pensando.— Hasta las tres y media no tengo que estar en casa de María Teresa. Desde la avenida de Raquel a la plaza Blanca no hay más que un paso. Estaré a la hora en punto en su casa, y no necesito apearme ni gastar un céntimo.

Sacó de su bolsillo un periódico y se enfrascó en la lectura de la sección deportiva.

Conforme al horario previsto, el cortejo llegó a las dos y cincuenta y cinco a la plaza de Clichy. Al llegar a la avenida de Raquel había cesado la lluvia y hacía un sol espléndido.

Nuestro héroe se apeó con los demás acompañantes. Como había ido hasta allí y le quedaba un cuarto de hora, le pareció muy significativo separarse bruscamente de la comitiva, y para no llamar la atención, llegó hasta el cementerio y acompañó hasta el último momento a aquel difunto desconocido que tan oportunamente le había facilitado un vehículo que le librase de la lluvia; asistió al entierro, echó su paletada de tierra en la sepultura y estrechó la mano de los que presidían el duelo.

Iba a retirarse, cuando un empleado de la Empresa de pompas fúnebres se acercó a él:

—Caballero —le dijo en voz baja,— ¿Quiére usted darme su nombre y su dirección?

Lebidolec enrojeció hasta las orejas. Por lo visto se habían dado cuenta de todo. Pero no tardó en tranquilizarse al pensar que, en último término, nada deshonroso había hecho, y entregó su tarjeta al empleado.

Cuatro minutos después llamaba a la puerta de María Teresa.

Al cabo de un mes, Próspero Lebidolec recibió un aviso para que se presentase en casa de un notario, donde supo que el difunto Clodoveo Darricot (del que jamás había oído hablar), dejaba en su testamento dos mil francos a cada una de las personas que habían asistido a su entierro.

J. B.

¡OH, MARGARITA!

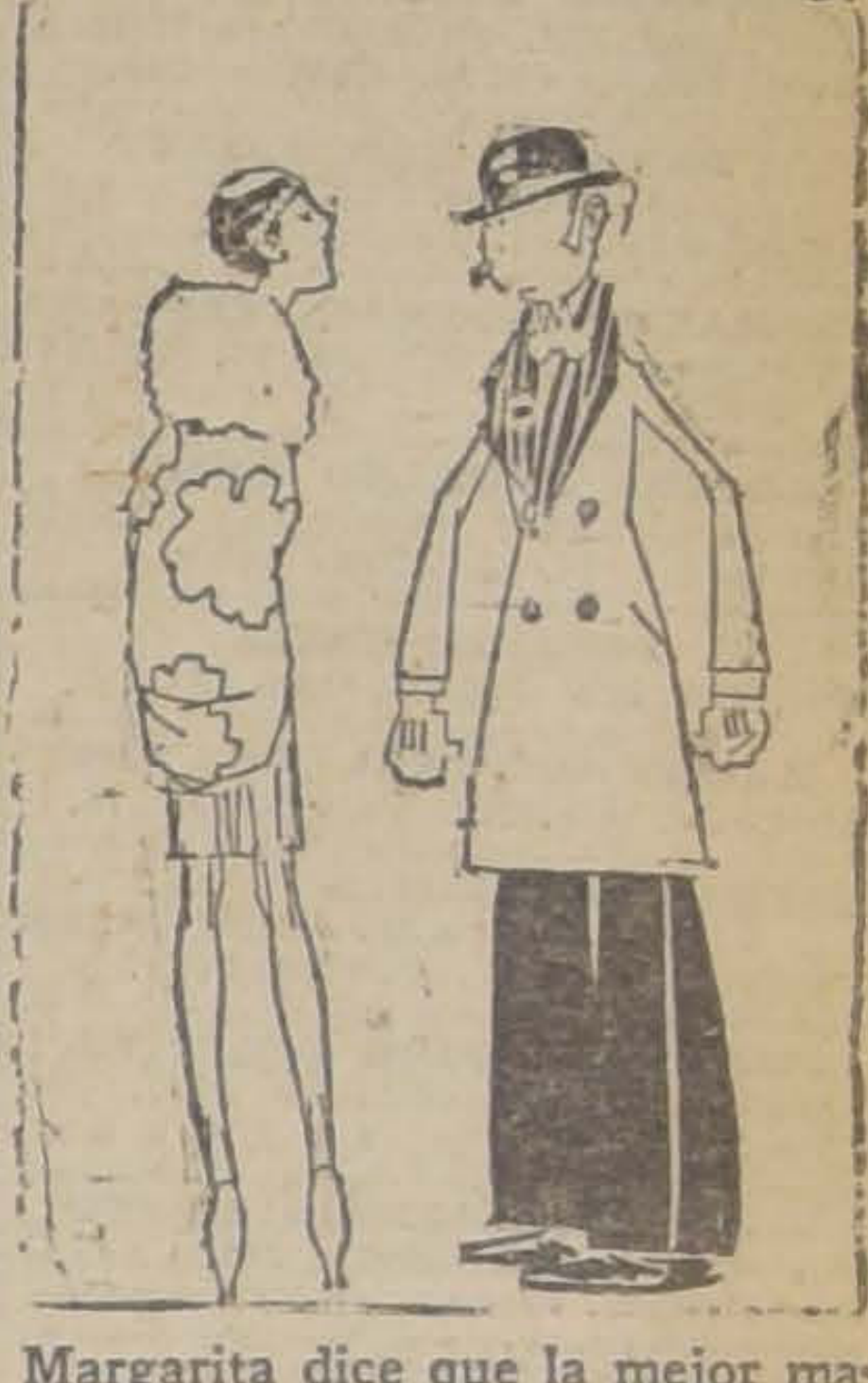

Margarita dice que la mejor manera de pasar inadvertida es llevando al lado a alguien que se haga notar...

RINA LACTEADA CORTÉS

único alimento completo pau guagua, científicamente rado y enteramente fresco comercio.
tribuidores: Teatinos 254.

JA Crédito Popular

TINOS, ESQ MAPOCHO
ESTAMOS sobre alhajas, pas, objetos, pianos, al
% Mensual
ca, la mitad del interés de s agencias particulares
Horas de oficina:
9 a 5 sin INTERRUPCION.
14—S

DIABETES

y sus complicaciones se curan radicalmente con el
VINO URANADO PESQUI
que elimina el azúcar a razón de un gramo por día fortifica, calma la sed y evita las complicaciones diabéticas.
Pedir folleto gratuito a Productos Pesqui, Casilla 1495, Valparaíso.
Base: Nitrato de Urano.

BILLA
perfecto estado, véndese de ocasión.
Tratar:
SERRANO 174
De 10 a 12

En su valija siempre hay lugar para un frasco del purgante suave y refrescante,
"SAL DE FRUTA" ENO.
Marca de ENO'S "FRUIT SALT" Fábrica
Formula segun Boletín de la Superintendencia de Aduanas num 461. Bicardonato de Sodio—grs. 53. Acido Tartrico—grs. 47. Fabricado por el metodo especial del Sr. J. C. Eno.

Banco Italiano
SANTIAGO
DESDE EL LUNES 6 DEL PRESENTE, ESTE BANCO, AUTORIZADO POR LA SUPERINTENDENCIA DE BANCOS, RECIBIRA
DEPOSITOS DE AHORROS
A LOS QUE ABONARA UN INTERES DEL
5% ANUAL
SE RECIBEN DEPOSITOS INICIALES DESDE $ 10, Y DESPUES DESDE LA SUMA DE $ 1
Santiago, 5 de Setiembre de 1926.
EL GERENTE.

EXIJA WHISKY

CANADIAN CLUB

Casa de Préstamos sobre Alhajas LA ROYAL Estado 56
11-S S.—13

Què Alivio
Haga así, Siempre así

Sufre mucho de Dolor de Cabeza quien tiene el Estómago Enfermo.

Además del Dolor de Cabeza, el Estómago Enfermo causa también Dolores en otras Partes del Cuerpo.

Hay muchas personas que sufren de inflamación del Estómago y no lo saben.

Por eso, cuando tuviere Dolor de Cabeza, haga así: Ponga Dos o Tres Cucharaditas (de las de té) de **Ventre-Livre** en Medio Vaso de Agua y bébalo.

Verá qué Alivio!

Otro Alivio

Con el Estómago Lleno, después de Comer ó Beber, se siente muchas veces gran Nerviosidad y otros Desarreglos peligrosos, Dolor de Cabeza, Eructos, Acedía, Vértigos, Pereza, Torpeza, Dolores en Diferentes Partes del Cuerpo, Dolores e incomodidades del Hígado, Cólicos y Dolores del Vientre, Mucha Sed y Ardor en la Garganta, Falta de Aire y Gana de Vomitar.

A veces, parece que tenemos Fuego ó Brasas ardiendo dentro del Estómago, tan terribles son las Punzadas y los Alfilerazos, el Calor, el Ahogo, y la Pesadez que sentimos!

Es así, de ésta manera, que empiezan las verdaderas amenazas de Congestión Cerebral, que es siempre muy peligrosa.

No conviene perder tiempo. En Seguida haga esto: Ponga Dos ó Tres Cucharaditas (de las de té) de **Ventre-Livre** en Medio Vaso de Agua y bébalo.

Verá qué Alivio!

Más tarde, por prudencia, tome otras Dos ó Tres Cucharaditas de **Ventre-Livre.**

Empiece hoy mismo a usar **Ventre-Livre.**

Mire

Ventre-Livre No es Purgante

Los Médicos saben que los Purgantes, y sobre todo las Aguas Purgantes, las Sales Purgantes, los Polvos Purgantes, los Jarabes Purgantes, las Cápsulas Purgantes, las Tinturas, las Pastillas y las Píldoras Purgantes, son **violentos irritantes** y empeoran las Enfermedades, causando un Gran Daño a los intestinos, Estómago e Hígado!

Ventre-Livre es un **Vigorizador-Tónico,** el **Mejor Fortificador-Terapéutico** de las Camadas Musculares de los intestinos, Estómago e Hígado!!

Es por ésta razón que **Ventre-Livre** hace siempre Mucho Bien a los Enfermos!

Use **Ventre-Livre** durante el tiempo que explica el Librito que acompaña cada frasco de éste remedio, que los resultados serán positivos y certeros!!

No Olvide Nunca: Ventre-Livre No es Purgante

Base: Cáscara Sagrada y Coduranga.
DEPOSITARIOS:
DAUBE Y CIA. — VALPARAISO

GUIA PROFESIONAL

ABOGADOS

ROBERTO CRUZ
Causas criminales. Morandé 440.

LUIS ALBERTO CASTRO
Morandé 291. Oficina 54.

CLARO Y CIA.
Oficina en Santiago, Morandé N.o 231. Teléfono N.o 2355. Casilla N.o 1867. Oficina en Valparaíso, Prat N.o 183. Teléfono aut. N.o 2928. Casilla N.o 1928.

FEDERICO DUNCKER BIGGS
Huérfanos 833, altos Banco Germánico. Teléfono 295. Casilla 295.

LADISLAO ERRAZURIZ
LUIS QUINTEROS T.
Amunátegui 301. Teléfono 633.

FERNANDO GUZMAN VERGARA
Agustinas 1148. Oficina 27. Teléfono 2687.

HECTOR ARNALDO GUERRA
Causas civiles y criminales. Galería Alessandri 24. Teléfono 4352.

OSVALDO HEVIA
Morandé N.o 244. Casilla 1831.

RAMON SEGUNDO JIMENEZ
Abogado: Galería Alessandri 17.

BERNARDINO LEIVA
OTTMAR STEGMAIER
Bandera N.o 587. Casilla 2068.

MANUEL MERINO ESQUIVEL
Agustinas 1116. Teléfono 2077. Casilla 2407. De 10 a 12 y 4.30 a 6.30.

NICOLAS MARAMBIO MONTT
San Antonio 570. Casilla 2699. Asuntos civiles, especialmente mineros.

VICENTE MOLINOS GAETE
Agustinas 1148. Teléfono 2110. De 11 a 12 y 5 a 7.

ROBERTO DE PETRIS
Galería Alessandri 25. Teléfono 156. Casilla 4044.

ANTONIO PLANET O.
Especialmente cuestiones comerciales. Estudio Estado 91. Casilla 4034. Teléfono 1137.

LUIS MANUEL RODRIGUEZ
Amunátegui 225. Casilla 2070.

ANIBAL ROGEL ARRIZAGA
LUIS MORALES ZUAZNABAR
Abogados. Bandera 552. Casilla 2996. Teléfono 2177.

SALAS ROMO HNOS.
LUIS Y VICTOR SALAS ROMO
Compañía 1325. Teléfono 1527. Casilla 2231.

JAVIER MARIA SILVA
Abogado
Bandera N.o 260

HUBERTO SALGADO
Criminalista. Causas civiles, nulidades matrimonios. Anticipa fondos. San Pablo 1417.

LISANDRO SANTELICES
Abogado: Bandera 260. Oficina altos Banco Nacional. Teléfono 831.

EMILIO TAGLE RODRIGUEZ
Asuntos comerciales y mineros, Bolsa Comercio. Of. 114. Teléfono 2018.

HUMBERTO YAÑEZ VELASCO
Morandé 322. Teléfono 1614.

MEDICOS

Dr. ALCAINO
Estudios Europa. Oídos, nariz, garganta, vías lacrimales. 3 a 6. Dieciocho 314. Teléfono 257.

Dra. MARIA ARCAYA
Médico Hospital de Niños Manuel Arriarán. Consultas de 3 a 5. Menos Miércoles. Delicias 1171.

Dr. ARTURO ALBERTZ
Enfermedades señoras. San Antonio 275. De 3 a 4. Teléfono 4026.

Dr. CARLOS D. AGUIRRE
Especial vías urinarias, venéreas, sífilis. Carmen 191. De 1 a 5.

Dr. AMENABAR OSSA
Oculista 14 años. Europa, 2 años, médico director Hospital Ojos Condado Stanford (Inglaterra). 21 de Mayo 578. De 2 a 4. Teléfono 602.

Dr. LEONCIO ANDRADE
Medicina general. San Diego N.o 31. De 3 a 5. Teléfono 4528.

Dr. ARNELLO
Cirugía, anestesia general, venéreas. García Reyes 17. De 12 a 3. Hospital San Vicente 4-6.

Dr. AYALA
Medicina interna, Aplicaciones, Radio Potens. Amunátegui 260. Consultas de 2 a 4

DR. ARIZTIA
Niños. Estudios Europa. Teatinos 254. 2-4 1|2. Domicilio: Agustinas 1319. Teléfono 1773

Dr. BUNSTER
Ayudante clínica ginecológica. Cirugía. Enfermedades señoras. Ultramicroscopía. S. Rosa 86. 2 a 3 1|2.

Dr. BORQUEZ SILVA
Estudio Europa. Pulmón, corazón, estómago, intestinos. Rayos X. 3 a 6. Arturo Prat 80. Teléfono 19 Matadero.

Dr. RIFO BUSTOS
Estudios Europa. Medicina interna. Preferentemente corazón y estómago. De 2 a 5. Manuel Rodríguez 26.

Dr. BISQUERT
Vías urinarias, sífilis. Moneda 850. 3 a 6. Casilla 2563. Teléfono 953.

Dr. BRONFMANN
Estudios en Europa. Ayudante clínica quirúrgica Hospital San Vicente. Cirugía. Enfermedades señoras. Venéreas. 2 a 5. Cienfuegos 68. Teléfono 3457.

Dr. RAMON BRIONES C.
Cirugía. Enfermedades señoras. Catedral 1165, 5.o piso, de 5-6. Residente Hosp. San Vicente, 2-4.

Dr. BEAUMONT
Hospital Salvador. Cirugía. Ginecología. 3-5. Merced 315.

Dr. BULNES
Medicina interna, especialmente pulmón. Rayos X. De 2 a 4. Compañía 1378. Teléfono 98, Palma.

Dr. BRAGA CASTILLO
Regresó Europa. Rayos X. Medicina general, niños; 9 a 10 y de 1.30 a 4.30. Merced 136. Teléfono N.o 1393.

Dr. BARRENECHEA
Oculista. Especialidad oídos, nariz, garganta. Huérfanos 801. Regresó. De 9 a 12 y 3 a 6.

Dr. BARAÑAO GAZMURI
Ayudante ginecología. Hospital Salvador. Cirugía. Enfermedades señoras. Sífilis. Rosas 1627. De 3 a 5.

Dr. MARIANO BAHAMONDE RUIZ
Cirugía, Ginecología. 4 a 6. Vicuña Mackenna 38.

Dr. ALEJANDRO BRAVO G.
Cirugía general. Medicina aparato digestivo. Compañía 2165. Teléfono 4073. De 1 a 3. (Llamados nocturnos).

Dr. SANTIAGO BARRENECHEA
Oculista. Ahumada 11. Consultas: 2 a 5.

LABORATORIO CLINICO
Dr. Héctor Corona T.
Delicias 938, frente Ahumada
Exámenes químicos, bacteriológicos. Diagnósticos sífilis, blenorragia, tuberculosis, etc., autovacunas.—Teléfono 3695.

Dr. CASTAÑEDA IGLESIAS
Ex-médico Hospital Niños. Compañía 1839. Teléfono 254. 1.30 a 3.30.

Dr. HECTOR CORONA T.
Bronquios, pulmón. Asma. Delicias 938, frente Ahumada. 1 a 3 y 4 a 6. Teléfono 3695.

Dr. ALDO CONTRUCCI
Estudios Europa. Medicina interna. Sífilis. Nataniel 142. 2.30 a 4.30. Jefe clínica profesor Brockmann. Teléfono 3240.

Dr. EDUARDO CRUZ COKE S.
Ausente en Europa.

Dr. LEONIDAS CORONA T.
ESTUDIOS EN EUROPA
Laboratorio clínico instalado desde su fundación en 1915 en Delicias 868, frente a Estado.

Dr. LEON CHONCHOL
Medicina general. Rayos X. Sífilis, piel, venéreas. Gálvez 61. 2 a 5. 2 a 5.

Dr. EDUARDO DE RAMON
Profesor Extraordinario Ginecología. Estudios Europa. Cirugía, señoras, partos, 2 a 4. Agustinas 1606. Teléfono 3623.

Dr. CASTAÑON
Medicina interna. Especialmente pulmón. Pneumotórax. 2 a 4. Claras 457. Teléfono 3642.

Dra. JUANA DIAZ MUÑOZ
Especialista enfermedades señoras y niños; 2 a 4. Claras 346. Teléfono 4908.

Dr. IGNACIO DIAZ MUÑOZ
3 a 6. Bandera 574. Teléfono 3424. Medicina general. Vías urinarias.

DOCTOR DAUBAS
Medicina interna, sífilis, venéreas, Huérfanos 1880.

Dr. DRECKMANN WEST
Medicina general, sífilis. Consultas: Catedral 1165, 2 a 5. Teléfono 1448.

Dr. RICARDO DONOSO
Corazón, pulmón. Regresó Europa. 2.30 a 4.30. Agustinas 619.

Dr. DIMITSTEIN
Agustinas 1398, esquina Teatinos. Rayos X. Corazón, pulmón, estómago e hígado, 1 a 4. Teléfono 3848. Domicilio: Rosales 1656, entre Castro y Dieciocho.

DOCTOR ESPINA
Rayos X. Estudios Europa. Teléfono 2102. 1 1|2-4. San Martín 372.

Dr. ESPILDORA LUQUE
Oculista. Estudios Europa. De 3 a 6. Delicias 416.

INSTITUTO DE SALUD
Santiago-Cisterna
Sanatorio par enfermedades nerviosas y mentales, bajo la dirección del Dr. Fontecilla, profesor de Psiquiatría en la Escuela de Medicina. Delicias 1626.

Dr. FUENZALIDA BRAVO
Niños, Merced 560. Teléfono 1721. 2 a 4.

Dr. FUENZALIDA CORREA
Cirugía señoras, partos, 3-4. Huérfanos 745. Teléfono 466.

Profesor Doctor FONTECILLA
Regresó Europa. Delicias 1626. — Rayos X, pulmón, nervios. 2 a 5.

Dr. Carlos Garcés B.
Delicias 1276. Teléfono 3747. Exámenes químicos, bacteriológicos. Reacción Wasserman. Medicina interna, 3 a 6.

Dr. RICARDO GUNTHER
Ayudante clínica, ginecología. Partos. enfermedades señoras, aplicaciones diatermia. Av. España 696. De 2 a 4. Teléfono 2.3. Parque.

DOCTOR GIANELLI
ESTUDIOS EUROPA
SIFILIS PIEL VIAS URINARIAS
21 de MAYO 562
CONSULTA de 2 a 6.

Dr. VICTOR M. GAZITUA
Partos, enfermedades de señoras.— Trasladóse Agustinas 586. De 2 a 4. Teléfono

Dr. GREENE
Cirugía y Ginecología. París 809. 2 a 4. Teléfono 2869.

Dra. ANDREA GONZALEZ NOLLE
Estudios Europa. Señoras y niños. Riquelme 317, esquina Huérfanos, 2 a 5, menos Lunes y Sábados.

Dr. GLEISNER
Trasladóse, Cochrane 114. Pulmón, corazón, hígado, intestinos, sífilis, 3 a 5. Casilla 2664.

Dr. ANIBAL GREZ
Oídos, nariz, garganta. De 1.30 a 3.30. Merced 224. Teléfono 4519.

Dr. GONZALEZ H.
Estómago, intestinos, hígado, obesidad, reumatismo, diabetes; pulmones y riñones. 1 a 3. Ejército 644.

Dr. ARNOLD GORGEWSKY
Médico Jefe policlínico. Medicina interna. Hospital San Juan de Dios. Pulmón, estómago, hígado, intestinos. Rayos X. Brasil 53. 2 a 5.

Dr. GUSTAVO GIRON L.
Cirugía, Ginecología. Brasil 32. Teléfono 3126. De 2 a 3

Dr. LEONARDO GUZMAN
Estudios en Europa y Estados Unidos
Cirugía. Enfermedades de señoras. 2 a 4 P. M. Miraflores 460.

Dr. CARLOS HAUPT
Consultas 3 a 5. Compañía 1331.

Dr. HERRERA ROGER
Regresó Europa. Enfermedades niños. Delicias 2558. Teléfono 2679.

Dr. AGUSTIN INOSTROZA
Cirugía general, niños. Catedral 2851. Ausente en Europa. Teléfono 446. Estación.

Dr. ROBERTO JARAMILLO
Ejército 707. Teléfono 142. Parque.

Dr. RAUL VENTURA JUNCA
Residente Hospital Salvador. Medicina interna. Rayos X. 4.30 a 6. Riquelme 140. Teléfono 3828 y 395.

Dr. ARNULFO JOHOW
Estudios Europa. Cirugía y Ortopedia. Adultos, niños. 3 a 4. Santo Domingo 1523. Teléfono 1033.

INSTITUTO RADIOLOGICO
Dr. Adolfo Kaplan
Radioscopía, radiografía, radioterapia, aplicación radium. Estudios Europa y en Estados Unidos. Huérfanos 1466.

Dr. KRUMBACH
Titulado en Chile, Alemania. Enfermedades señoras, partos, sífilis. 3—5. Huérfanos 1353. Teléfono 50. Los Leones.

INSTITUTO MEDICO
DE DIAGNOSTICO Y TRATAMIENTO
Profesor JOSE DUCCI K.
Dr. S. Necochea—Dr. N. Romero
Secciones de Rayos X. Electricidad Médica. Cardiología. Laboratorio. Urología Radiológica. Análisis y Trabajos Técnicos.
MERCED 571 — CASILLA 243
(Al lado de la Sociedad Médica)

Dr. TEODORO LEIBLE
Enfermedades nerviosas. Medicina interna. Electricidad médica. De 3 a 6. Olivos 794.

Dr. H. LEA PLAZA
Estudios en Europa. Compañía N.o 2115. Consultas 3 a 6, conforme hora fija. Teléfono 3880.

Dr. LABRA LETELIER
Nariz, garganta, oídos, consultas de 2 a 5. Compañía 1361.

Dr. ARMANDO LEON I.
Cirugía. Compañía 1909. Martes, Jueves, Sábados. 1—3. Teléfono 3846.

Dr. LOIS
San Pablo 1236. Medicina general. Vías urinarias. Sífilis. De 1 a 4.

Dr. LAVAL
Medicina interna. Lord Cochrane N.o 340. De 1.30 a 3.30.

Dr. J. MONTERO C.
Trasladóse Moneda 859. Medicina interna. Venéreas. 6-8.

Dr. OSCAR MELENDEZ
Medicina interna. Sífilis. Santo Domingo 1036. De 2 a 4; y 21 de Mayo 578, de 4 a 5. Teléfono 2831.

Dr. G. MORAGA FUENZALIDA
Enfermedades de niños. Ortopedia. Cochrane 118. Consultas 2.30 a 4. Teléfono 2804.

Dr. ITALO MAPTINI Z.
Oculista. Estudios Europa. Ahumada 17. De 3 a 5.

Dr. MAHOTIERE
Médico Hospital San Juan de Dios. Estudios Europa. 1—4. Rayos X. Laboratorio. Compañía 1973. Teléfono 4483.

Dr. JUAN MARIN
Cirugía. Enfermedades venéreas. Teléfono 4051. Catedral 1165. De 3 a 5.

Dr. MUÑOZ VALENZUELA
Residente Hospital Niños. Tuberculosis infantil. Matucana 302. 3 a 4. Teléfono 442. Estación.

Dr. MALBRAN
Enfermedades mentales y nerviosas. 3 a 4. Providencia 1936. Teléfono 308.

Dr. MORALES VILLABLANCA
Piel, sífilis, venéreas, medicina general. Rayos ultra-violeta. 4 a 6. Merced 486.

Dr. JUAN MONTENEGRO M.
Enfermedades de niños. Luz ultravioleta. Compañía 1770. De 1 a 4.

Dr. MANUEL MORENO
Medicina general. Pulmón. Estómago. Neumatorax artificial. San Francisco 155. 2.30 a 4.30.

Dr. NECOCHEA
Delicias 117

Dr. H. NUÑEZ ZAMORA
Señoras, partos. 2 a 4. Matucana N.o 289. Teléfono 2.1. Estación.

Dr. ORREGO PUELMA
Medicina interna. Rayos ultra-violeta. 3.30 a 5.30. Amunátegui 268. Teléfono 1317.

Dr. LUIS OPASO F.
Jefe Policlínico Niños. Compañía N.o 2807. Teléfono 48. Estación.

Dr. ALEJANDRO OLIVARES
Medicina interna. Corazón, estudio en Europa. Agustinas 726. De 2 a 5.

Dr. PANTOJA
Medicina interna. Corazón. Pulmón. Estómago. Sífilis—Delicias 1276. De 2 a 4.—Teléfono 3747.

Dr. ALBERTO PANATT
Pulmón, corazón, estómago, hígado. Rayos X, ultra violeta. Teléfono 1211. Delicias 1416. De 2 a 4.

Dr. MARCIAL PARADA S.
Oído, nariz, garganta. Agustinas 936. Teléfono 186. Ñuñoa. 3 1|2 a 6.

Dr. JULIO A. PAREDES
Especialmente enfermedades señoras. Medicina, cirugía. Brasil 47. De 2 a 4.

Dr. DAVID PULIDO
Enfermedades niños. Santo Domingo 1790. Teléfono 2152. De 1 a 3.

Dr. DANIEL PRIETO
Oculista
Estudios Europa. Compañía 1361. De 2 a 4. Teléfono 4359.

Dr. PRUNES
Estudios Europa. Piel, sífilis, venéreas. Santo Domingo 504. Casilla 2894.

Dr. LUIS QUIROGA
Medicina interna. 2 a 3.30. Catedral 1452. Teléfono 3760.

Dr. ALBERTO RAHAUSEN
Cirugía general. Compañía 2928. Teléfono 192. Estación. De 2 a 4.

Dra. FRESIA ROSAS DE BEHM
Señoras y niños. De 2 a 5. Ahumada 47.

Dr. CESAR RODRIGUEZ LEON
Medicina interna. Enfermedades de niños. Catedral 2607. 1 a 2 y Bascuñán Guerrero 1013. 4 a 5.

Dr. ROJAS CARVAJAL
Medicina interna. Pulmones, sistema nervioso. 2-4. Lira 35.

Dr. SCROGGIE
Especialidad enfermedades de niños. De 2 a 4. Rosas 1157. Teléfono 4583.

INSTITUTO M. T. SANITAS
AGUSTINAS 1955
Entre Cienfuegos y Brasil

Diagnóstico de Rayos X. Radioterapia profunda, (tumores, cáncer); aplicaciones de radium [illegible]. Diatermia, etc.

LABORATORIO: Orina, expectoración, jugo gástrico, sangre.

Autovacunas de diferentes clases.

SANATORIO
Clínica particular, doctor Riveros. Medicina. Operaciones. Partos.— Matta 586.

Dr. ALBERTO SANTANDER
Estudios Europa. Medicina interna estómago, intestinos, Rayos X. Bandera 756. 3 a 5

HELLMUTH SIEVERS
Médico Cirujano. Jefe Gabinete Kinesiterapia Instituto Educación Física. Morandé 742. 2 a 4. Domicilio: Molina 632.

Dr. CARLOS SEAMAN
Médico cirujano. 1.30 a 4. Delicias 235.

Dr. WALDEMAR SOMMER P.
Vías urinarias, sífilis, 3 a 6. Teléfono 4774. Santo Domingo 758.

Dr. MARCO A. SEPULVEDA R.
Laboratorio Clínico. Miraflores 450. Teléfono 233.

Dr. OTTO SCHWARZEMBERG
Enfermedades niños. Santo Domingo 1280. Teléfono 1033.

Dr. STOLTING
Oculista. Médico recibido Alemania, Chile. Moneda 627. De 3 a 5.

MANUEL TELLO C.
Médico cirujano. Consultas de 2 a 4. Moneda 1736.

Dr. TORRES TORRES
Jefe clínica, profesor Korner. Señoras y cirugía. 2 a 5. Delicias 261.

Dr. ISAURO TORRES
Enfermedades de niños. De 2 a 3. Huérfanos 2871-D.

Dr. VALDIVIESO GUZMAN
Médico cirujano
Medicina interna. San Antonio 128. Teléfono 4650, de 2 a 4. Chiloé 1971. De 5 a 6.

Dr. VEGA MACHER
Exclusividad pulmón. Lunes y Miércoles. De 2-4. Delicias 274.

Dr. J. M. VERGARA KELLER
Estudios Europa. Partos Ginecología. Agustinas 828. Teléfono 2855

Dr. VIVES BRAVO
Enfermedades niños. Delicias 335. Teléfono 2895. Consultas 2-4.

Dr. G. E. VIDAL
Delicias 2552. Teléfono 245. Estación. De 2 a 4.

Dr. VILLAGRA
Estudios Europa. Unicamente pulmón. Rayos X. Pneumotorax. Helioterapia. Dieciocho 437 A. 2-4.

Dr. JAIME VIDAL OLTRA
Ausente en Europa.

Dr. VICUÑA HERBOSO
Ayudante clínica Prof. Prado Tagle, Hospital San Vicente. Medicina interna. Especialmente corazón. Rayos X. Martes Jueves, Sábados.— 2.30 a 4.30. Almirante Barroso 270. Teléfono 1053.

Dr. YUNGE
De 2 a 4. Agustinas 2940. Teléfono 287. Estación.

Dr. YAÑEZ G.
Estudios Europa. Piel, sífilis, venéreas. Merced 559. De 3 a 5. Casilla 618.

Dr. WEINSTEIN
Estudios Europa. Enfermedades de la piel, sífilis y venéreas. Radioterapia, luz ultra-violeta. Agustinas 1357. De 2 a 5.

Dr. WAUGH
914. Estudios Europa. Internas. 606. Venéreas. Sífilis. Wasserman. Compañía 1852. 2 a 4.30.

Dr. WIREN
Oídos, nariz, garganta. Compañía 1606. 2 a 5.

DENTISTAS

Dr. ANGUITA
Especialista Piorrea. Estudios Philadelphia. Edificio Ariztía, piso 7.o

Dr. GUILLERMO AHUMADA
Claras 389. Plazuela Merced. 9 a 12 y 2 a 6. Teléfono 4101. Casilla 3206.

Dr. OSCAR BEZANILLA
Dentaduras de porcelana, base acero inoxidable. Sólidas, estéticas, livianas. Rosas 1210. Teléfono 455.

Dr. ADOLFO CHECHILNITZKY
Cirugía. Extracciones. Piorrea.— Echaurren 87.

Dr. CERDA LOPEZ
Ahumada 11. Teléfono 4221. Especialmente puentes, coronas. Extracciones, somnoformo.

Dr. CLODOMIRO CONTRERAS
San Antonio 451. Teléfono 3692. Horas de consultas. De 10 a 11 y de 3 a 6.

DOCTOR ERGAS
Dentist
San Antonio 281.

NINFA FUENTEALBA de P.
Cirujano-Dentista
Trasladóse, Maestranza 439.

ALBERTO GONZALEZ
Estudios Filadelfia. Extracciones rifíciles, indoloras. De 9 a 11.3 y de 3 a 7. Moneda 1061.

Dr. GALLARDO GONZALEZ
Estudios en Filadelfia. Consultas diurnas y nocturnas. Echaurren 26

CLINICA DENTAL
Dr. Moreno Olea, fundada con Dr. Valenzuela Basterrica 1917. Especialistas en cada sección. Mismo local fundación. Huérfanos 1616.

IDILIO LETELIER G.
Trasladóse: Alameda 3155. Altos.

VICENTE MARIN A.
Cirujano dentista. Alameda 938.

Dr. A. LENG
Jefe Clínica Piorrea, Escuela Dental. De 2 a 6. Huérfanos 1616.

WESCESLAO MUÑOZ L.
Dentista. Tratamiento rápido. Extracciones sin dolor. San Diego 448.

ALFREDO MUÑOZ LOBOS
Extracciones sin dolor. Somnoformo. Puentes, placas. Compañía 1852. Teléfono 2779.

CARLOS H. ROJAS C.
Trasladóse Santa Rosa 92.

EDISON ROSEL
Cirujano dentista. Monjitas 728.

Dr. ENRIQUE SANSOT
Ahumada 11. Teléfono 4221. Horas: De 9 a 12 y 2 a 7.

JOSE MARIA SAAVEDRA
Solamente de 2 a 5—Alameda 1313

Dr. DANIEL
Cirujano dentista
dependencia 207.

Dr. C. VALE
Operaciones
Puentes y denta

CONTA

PROFESOR
Enseña Contabili
dase prospecto.

ARQUI

EDUARDO
Construcciones
reparaciones. Ba

MATR

M. ARA
Clínicas partos
Consultas gratuit
651.

MATRONA
Franklin 1479. P
inyecciones. Recib

MATRONA
Unicamente domic
Mujica 20. Vicuña

HUMILDE
Trasladóse Matuca

MERCEDES D
Regresó extranjero
mos adelantos. P
distinguida clientela
ticular, atendido
nos 2744.

A. G
Matrona diplomada
pa. Ultimos adel
dad primerizas, 1
nio 148.

PASTORIZA E.
Recibe pensionistas
yecciones. Lira 7

MATR
Recibe pensionist

ELENA DE
Matrona masajista
dad. Maturana 7

H. IZQUIERDO
García Reyes 86

SARA OSORIO
Partos y curaciones
1-4.

Mme. A. F
Matrona francesa.
cisco 364.

CARMELA
Servicio especial
Isabel 315.

MATRONA ME
San Diego 930. R
da hora.

PENSIONADO
Partos, curaciones
Diego 956.

PENSIONADO
Partos desde 50
da hora. Carmen

PENSIONADO D
Señora Reyes, mat
ta. Establecimiento
dido cirujanos es
tos. Esmeralda 63

CARMELA
Partos, asistencia
bo enfermas. Ma

SOFIA VI
Matro
Turno permanente
ponibles para enfer
Nataniel 826.

ANA G. VARGA
Partos. Recibo pe
Americana 627. T
tación.

PENSIONADO SA
San Die
Recibo enfermas
ses. Especialidad
sulte precios, hig
Turno permanente.

MATERNIDAD
PENSIONADO
DEL Dr. FELIX
San Die
Atención especial
ciones ginecológica
niños; lactantes,
filis. Consultas: 1
Atención permanen
tetricia a cargo
llaseca.

VARI

CLINICA ALA
Tratamiento sífilis
sus complicaciones
curaciones rápidas,
nos; 10 a 12; noch
pitalización enferm

DEFUNCION

Hoy Martes siete, segundo aniversario del fallecimiento del señor

Pedro A. Marín

se rezarán misas por el descanso de su alma a las 7 y 8 A. M., en la Iglesia de San Ignacio, y a las 7, 9 y 9 1|2 A. M., en la Iglesia de San Vicente de Paúl.

La familia.

POMPAS FUNEBRES
EMPRESA ZENTENO
ESTADO 17 TEL. 4275
DELICIAS 2584 TEL. 524
LOS MEJORES SERVICIOS A LOS MAS BAJOS PRECIOS

Ha dejado de existir la señora

CARMEN PLAZA v. de ROJAS

Sus restos serán sepultados hoy, a las 4 P. M., partiendo de su domicilio Cueto 1226. — **La Familia.**

DEFUNCION

Sociedad Manuel Montt
Habiendo fallecido el socio
FAUSTINO PEÑA CIFUENTES
rogamos a los socios y sociedades amigas, al funeral el 7 del presente, a las 10 A. M., de Huérfanos 2855. — **El Secretario.**

Habiendo dejado de existir mi esposa

MARGARITA ALMUNA

ruego a mis amigos se sirvan acompañar sus restos hoy, a las 3 P. M. al Cementerio General.
El cortejo partirá del Hospital San Borja, puerta de Marcoleta. — **José M. Salinas.**

PAPELES PINTADOS

Aviso a mi distinguida clientela y al público en general, que hemos recibido un grueso y selecto surtido de papeles para decorar habitaciones, en miles de dibujos, es[illegible] REALIZO TODA LA EXISTENCIA ANTIGUA, POR FALTA DE ESPACIO—CREER.

Señores arquitectos: para completar con más hermosura las obras que e[illegible] llézcanlas con mis papeles recién llegados.

MARCOS PIMSTEIN —:—HUERFANOS 1057
ATIENDO PEDIDOS DE PROVINCIAS

Comerciantes en trajes
PARA LAS FIESTAS DE LA PRIMAVERA
Vendo a precios muy convenientes RASOS y SATINES en todos los colores.
San Diego 1162

RAULI para PISO
Zócalos parquet.
Roble en todas dimensiones.
Laurel y álamo, para cielo.
OFRECE:
"LA REPUBLICA"
BARRACA Y FABRICA
Domeyko 2354, entre Av. España y República.— Teléfono 182, Parque

DEL LABORATORIO CH
(Base: Yoduro de Mercurio y
Depurativo Yo
Para contrarrestar las pernicio
cuencias de los últimos períodos d
medades sociales, tome el LEGITI

El proyecto de reforma del Arancel Aduane

(CONTINUACION)

Partidas	Mercaderías	Derecho actual oro 18 d.	Proyecto Moneda legal
1463	Cuando el peso bruto de cada uno exceda de mil quinientos kilógramos, K. B.		3.00
1464	Para el transporte de mercaderías, incluídos los vehículos con motor y sin cajas, no especificados, K. B.		0.45
1465	Bocinas y otros aparatos de alarma, K. B.		3.00
1466	Bujes (bocinas) de hierro, K. B.	0.15	0.45
1467	Cajas o carrocerías y piezas, no especificadas, para automóviles, K. B.		2.00
1468	Camas (pinas), mazas (cubos), y rayos, de madera y los aros de la misma materia para llantas de velocípedos, K. B.	0.15	1.50
1469	Carros, carretones, carretillas de mano y otros vehículos para el transporte y sus piezas, no especificados, K. B.		1.20
1470	Carruajes sin motor, nuevos o usados, para el transporte de personas, y sus piezas no especificadas, K. B.		4.80
1471	Caucho preparado para hacer llantas, K. B.		0.90
1472	Cochecitos, de todas clases, para conducir niños, K. B.		1.80
1473	Ejes, con o sin bujes o tuercas, K. B.	Varios	0.45
1474	Faroles y los llamados reflectores, K. L.		18.00
1475	Horcatas o palos para collares de arneses, K. B.	0.225	0.60
	Lanzas y varas de madera:		
1476	En bruto, K. B.	0.225	0.75
1477	Labradas o pulimentadas, K. B.	0.60	1.80
	Llantas de caucho:		
1478	Neumáticos, forros y cámaras de aire, K. B.	0.60	1.80
1479	Sólidas, aunque vengan adheridas a armaduras de hierro, K. B.	0.20	0.60
1480	Motocicletas y sus piezas no especificadas, K. L.		8.00
1481	Recortes, K. B.	0.15	0.45
1482	Piezas o parches de caucho, con o sin otra materia, para llantas, K. B.		3.00
1483	Taxímetros, K. L.		3.00
1484	Tractores y sus piezas, no especificados, K. B.	0.03	0.09
1485	Velocípedos de todas formas y sus piezas, no especificados, K. B.		4.50
	SECCION XIII. — MANUFACTURAS DIVERSAS		
	Grupo 67. — Piedras y tierras preparadas		
1486	Arcilla preparada para esmaltar, K. B.		0.15
	Asbeto o amianto preparado:		
1487	en cartón o planchas, K. B.	0.15	0.45
1488	mezclado con algodón, para filtrar, K. B.		0.09
1489	mezclado con cemento u otra materia para cubrir calderas, K. B.		.09
1490	labrado en cualquier forma no especificada, tenga o no parte de metal ordinario, goma o materias textiles, K. B.		1.50
	Cemento romano de Portland u otros:		
1491	Durante el primer año de vigencia del Arancel, quintal B.	1.2	3.60
....	durante el segundo año, quintal B.		6.00
....	desde el tercer año en adelante, quintal B.	1.20	7.50
1492	esté o no preparado con amianto u otras materias, en artículos no especificados, para construcciones u otros usos, y los denominados pizarra artificial, **eternit, uralite, terrano plaster** y otros, K. B.		0.30
1493	Granito en tablas pulimentadas, K. B.		0.15
1494	Jaboncillo o tiza para sastres, K. B.	0.18	0.60
1495	Lava en planchas pulimentadas, K. B.	Varios	0.30
1496	Magnesita (carbonato impuro de magnesia), K. B.	0.03	0.09
	Mármol, alabastro y jaspe:		
1497	en tablas pulimentadas, K. B.	0.09	0.60
1498	en polvo, quintal B. 0.075, K. B.		6.00
1499	Pizarras para techos o pavimentos, K. B.	0.075	0.15
1500	Talco en láminas muy delgadas, de uno o más colores, K. L.	2.76	9.00
1501	Tiza en piedra o molida, (carbonato impuro de calcio), quintal B.	2.25	6.00
	Tiza o clarión:		
1502	de colores, sin embutir en madera, para colegiales, K. L.		1.80
1503	en panecillos o barritas para escuelas, carpinteros, mecánicos u otros usos, K. B.	Varios	1.60
1504	en cubos para el juego de billar, K. B.	0.375	20
1505	Yeso impuro, K. B.	0.03	09
	Grupo 68.—Cerámica, vidriería y piedras y tierras manufacturadas		
1506	Abalorio, cuentas, perlas, piedras falsas y otros artículos vítreos semejantes, sueltos o en sartas, K. L.		12.00
1507	Algodón o lana de vidrio, K. L.		3.00
	Artefactos, no especificados:		
1508	de ágata y demás piedras semejantes, K. L.	1.80	7.50
	de barro o loza:		
1509	sin montaduras ni engastes, K. B.		0.80
1510	con montaduras o engastes de madera o metal ordinario que no sea níquel o sus aleaciones, sin platear ni dorar, K. B.		1.80
1511	con montaduras o engastes de níquel o metal blanco, sin platear ni dorar, K. B.		
	de porcelana o gres fino:		
....	blancos, K. B.		
....	pintados, dorados, esmaltados o decorados, K. B.		
....	con montaduras o engastes de madera o metal ordinario que no sea níquel o metal blanco, sin platear ni dorar, K. L.		
1512	con montaduras o engastes de metal ordinario plateado o dorado, K. L.		
1513	con montaduras o engastes de metal precioso, K. L.		
1514	de cemento, K. B.		
1515	de cristal, K. B. Cristal es el vidrio con densidad de dos enteros y ocho décimas (2.8) o más.		
	de cristal o vidrio:		
1516	con montaduras o engastes de madera o metal ordinario que no sea níquel o sus aleaciones, sin platear ni dorar, K. B.		
1517	con montaduras o engastes de níquel o sus aleaciones, sin platear ni dorar, K. B.		
1518	con montaduras o engastes de metal ordinario plateado o dorado, K. L.		
1519	con montaduras o engastes de metal precioso, K. L.		

(Con

LA NACION
go, 7 de Setiembre de 1926

LA EXPANSION COMERCIAL

s son los medios que he- preconizado incansablemen- sde estas columnas para ir corro de la industria nacio- ue hoy lleva una vida lán- con débiles fluctuaciones los índices más bajos de cción:

protección por el consumo, stado y particular;

aplicación cuidadosa e in- nte del nuevo arancel adua- y

fuerte política de expan- comercial.

estos tres medios, el de la sión comercial es el de efec- más duraderos, el de mayor ce económico, pues beneficia dustria en su misma esen- roductora, y el que en lu- de encarecer los consumos os tiende a disminuirlos. mercado que se conquista extranjero es una alsa- más que vigoriza los índices micos y financieros.

cientemente el Ministerio de ultura ha trascrito al de iones Exteriores una nota Sociedad Nacional de Agri- ra en la que se hace pre- la necesidad de obtener al- facilidades de parte del rno argentino para la in- cción de madera chilena en ais. Se presenta, pues, una oportunidad para insistir ta materia.

y países americanos que por tuación geográfica, por las terísticas de su producción necesidades de su consu- parecen indicados para vivir n estrecho consercio econó- con el nuestro. En artícu- nteriores hemos ubicado cla- nte la situación de Chile e a esos países; de ellos nos n periódicamente abiertas taciones para inaugurar la ente intercambial que ha de beneficios recíprocos. Sin rgo, la realidad de las ci- prueba que ocurre precisa- e lo contrario: la distancia rcial que nos divide es in- amente mayor que la dis- a geográfica, ya que con paí- afines y de destinos parale- no puede sino contarse con buena voluntad mutua, ade- de la mutua conveniencia. nemos los significativos ca- de Ecuador y Colombia, pa- mprobar plenamente la tris- ealidad que afirmamos. En exportamos al Ecuador 20.525 y en 1924, 1.068,066 s. En 1918 enviamos a nbia productos por valor de 922 y en 1924 por valor de 36.972. Cualquier comenta- que se hiciera a este res- no añadiría nada a la des- adora elocuencia de esas ci-

r la inversa, y de acuerdo la estrecha correspondencia rige siempre el intercambio ercial, lo que recibimos de países ocupa también un lón minúsculo en nuestras rtaciones. De Colombia, en- los años 1917 y 1924, im- amos un término medio de 79,866; y del Ecuador, en el no lapso de tiempo, la cifra la de **$ 4.550,801**. Estas ci- adquieren un relieve y una ificación especiales al colo- as al lado de las que presi- nuestras importaciones del . Este país incrementa su r económico con una fuerte a de nuestro patrimonio fi- ciero. En 1917 importamos Perú la suma de $ 83.640,585, 1924, $ 61.743,571, con fluc- iones que arrojan un pro- lio durante ese tiempo de **9.454,330.**

pesar de que la política eco- ica del Perú no es precisa- nte de favor para nuestros ductos y manufacturas, no conizaríamos el abandono de clientela a no mediar circuns- cias especiales que nos están icando claramente el rumbo nuestra expansión comercial. hemos referido ya, en otras siones, extensamente a nuestra ación comercial respecto de ombia y Ecuador, y queremos icar ahora un comentario es- ial a las expectativas que bue- nente pueden cifrarse en una recha colaboración económica omercial con Cuba.

Cuba, por su espléndida si- ción financiera, es un cliente primera calidad, su poder ad- sitivo es grande y las carac- ístas de su producción y de consumo corresponden singu- mente con nuestras necesida- y con nuestra clasificación oductora. Nuestras manufac- ras y determinados productos rícolas encontrarían en Cuba ena colocación y una gran fa- idad distributiva. Hemos ci- lo ya el hecho de que Cuba arece como uno de los mejo- clientes de Estados Unidos en adquisición de zapatos; en ecto, en 1923 Cuba adquirió 389,000 pares de manufactura rteamericana, con un valor de 388,000 dólares. Este es un emplo tomado al azar que da medida de lo que puede sig- ficar para Chile un acercamien- efectivo con ese país en el te- eno comercial, ya que en el te- eno político y sentimental son rdialísimos los lazos que nos nculan.

En cambio, Cuba nos podría rtir del azúcar que con tanta splicencia nos suministra el erú, formándose de esta mane- una corriente ininterrumpida transacciones que crearía al oco tiempo una costumbre eco- ómica de gran provecho y de speranzadores resultados.

Nuestro Gobierno tiene orga- ismos especiales, eficientemente ervidos, que pueden estudiar el roblema profundizando más en parte técnica del asunto. Fá- il sería entonces llegar a la sus- ripción de convenios oficiales que llanaran el camino de las ini- ativas particulares.

Un convenio comercial con Cu- reportaría beneficios inmedia- os y resultados prácticos cuya magnitud no se puede apreciar a primera vista.

En un convenio de esta naturaleza, habría de considerarse con atención todo lo relacionado con las ordenanzas aduaneras de los países signatarios. No estaría de más, en este caso revisar con detención, y ateniéndose a la experiencia lograda, el arancel aduanero que rige la importación de tabacos y cigarros de Cuba. Sin desconocer las razones que llevaron al legislador a alzar en 1921 los derechos de internación del tabaco es preciso convenir que esta alza no produjo los resultados financieros que se esperaban. Por el contrario, las recaudaciones por este capítulo disminuyeron considerablemente; en el año 1921 se percibieron $ 485,565 por internación de cigarrillos; esta cuota se fijó en $ 10,290 el año pasado. La importación de cigarros puros que en 1921 dejó $ 166,530 rindió solamente $ 58,149 en 1925. Con el tabaco picado y el tabaco en hojas ha sucedido lo mismo; respecto al primero, las entradas en 1921 fueron de $ 88,185 y en el año pasado solamente $ 44,550; ahora, en cuanto al segundo, produjo $ 981,927, cifra que se ha rebajado hasta **$ 587,745** en el último año.

A este respecto es digna de considerarse la relación que existe entre el alza citada de los derechos aduaneros a la importación de tabacos y el deseo de ver prosperar en el país la industria correspondiente, y la posibilidad de su realización comparada con la baja efectiva del producto del arancel por ese capítulo. Cosas son éstas que se analizarían más profundamente al estudiar la realización de un convento comercial entre los dos países.

Los dos Gobiernos podrían perfectamente estudiar un sistema de compensaciones que los beneficiaría recíprocamente y que podría servir de base inicial para un convenio que contemplara y ligara los intereses de ambos.

LA ADUANA CONTRA EL AUTOMOVIL

En repetidas ocasiones, señalando la necesidad de dar un sentido económico al arancel aduanero en cuanto se refiere al automovilismo, hemos acudido al ejemplo de la política seguida por otros países para dar desarrollo a los transportes a motor. Lo hemos hecho especialmente para establecer el contraste que existe en el concepto en que arancelariamente tenemos al automóvil y el que se sustenta en el exterior.

Es errado a nuestro juicio el criterio que adjudica al automóvil el carácter de un artículo suntuario, y por consiguiente, susceptible de ser fuertemente tributado en el momento de su internación. Consideramos que, puestos a hacer del automóvil una fuente de recursos fiscales, es preferible implantar un gravamen bajo en la Aduana, y hacerle rendir durante su funcionamiento en el país, por medio de patentes y otros impuestos.

Aún desde el mero punto de vista fiscal, sería más eficaz este sistema. Los automóviles que más se internan en Chile sufren al pasar por la Aduana un aumento de costo que en ocasiones pasa del 80 o|o del precio de fábrica. El comprador que no está en condiciones de pagar de una vez al Fisco, por intermedio del importador, 3,000 ó 4,000 pesos de impuesto, podría dar a las arcas fiscales la misma o mayor cantidad de manera casi insensible, por medio de gravámenes especiales diluídos a lo largo de la existencia del automóvil. Al hacerse los precios más accesibles, el número de automóviles en circulación aumentaría considerablemente; de tal suerte los impuestos internos sobre estos vehículos y las contribuciones que se establecerían sobre los mismos con vistas al desarrollo de la vialidad, darían seguramente una renta fiscal mucho mayor que la que actualmente se obtiene con el pesado gravamen de importación vigente.

Recientes informaciones particulares nos dan noticia de un nuevo acto legislativo producido en el exterior, que viene en refuerzo de estos puntos de vista. México acaba de reformar su impuesto de internación a los automóviles, dándole mayor elasticidad y con la mira ostensible de facilitar la entrada al país de este utilísimo medio de transporte.

Característica bien sugestiva de esta reforma es la reducción que ha sufrido en el arancel el gravamen a los camiones comerciales. En lo que no se ha innovado es en lo que respecta a la internación de tractores de uso agrícola e industrial y vehículos similares, que desde antiguo tienen en México franquicia absoluta.

En el momento en que se estudia entre nosotros una reforma del arancel aduanero, es conveniente detenerse a considerar estos ejemplos, que cobran para nosotros especial interés por cuanto se producen en países que tienen necesidades y deberes económicos en todo semejantes a los nuestros.

Préstamos
SOBRE ALHAJAS
COMPRA Y VENTA DE
JOYAS VALIOSAS
LA EQUITATIVA
Casa de confianza que
a todos conviene
DELICIAS 857
S.—6

La leyenda de Luis XVII

por AUGUSTO IGLESIAS

Un artículo mío, que hablaba de Robespierre y de la vidente Catalina Theot, dió margen a Enrique Tagle Moreno (Víctor Noir), para que disertara, con su galanura de siempre, sobre esa incógnita dolorosa tras la cual se escurrió la vida de Luis XVII, el niño-rey prisionero en el Temple.

Meses hacía que la pluma de Víctor Noir ganaba merecido descanso, de suerte que ha sido un orgullo para mí haber provocado de nuevo las gallardías de su ingenio y un día de fiesta para los redactores de "La Nación" que ven con alegría, el retorno del antiguo camarada, a quien con toda justicia podría llamarse el primer espada del periodismo chileno.

Y tendré que referirme al tema que dejara hilvanado en mi crónica anterior... Dejé dicho que después del arresto de Mme. Theot —que se hacía llamar "la Madre del Verbo"— la secta fundada por ella se reunía en casa de la hermana **Francisca André**, a la que servía de adlátere la señora Ducy, tía supersticiosa que pasaba al papel los hechos y milagros de la profetisa.

Con esto repetíase el caso de Mme. Theot. La Theot—como afirma Lenotre— era casi analfabeta, motivo por el cual entró en relaciones,— la primera vez que estuvo en prisión, acusada de "malas artes"— con una tal Godefroid, a quien dictaba sus predicciones.

Antes de seguir en materia, es preciso advertir que la **segunda** prisión de Mme. Theot y de alguno de los sectarios reunidos en su boharda, no se llevó a efecto por odio o venganza del **Incorruptible** sino más bien por los ataques que los enemigos del Dictador hacían a éste, acusándole de supersticioso y de creer en la Providencia.

Estos murmullos son los que colocan frente a frente al Comité de salud pública, donde impera Robespierre, y al Comité de Seguridad General, donde manda Vadier. En el terreno de los hechos históricos vuelve a repetirse la antigua enemistad de Voltaire y de Rousseau.

No debemos olvidar aquí que Robespierre se inspiró siempre en las obras del autor del **Emilio.** Religioso, místico casi, en su juventud, hasta el año 1789, solicitó día a día el pan eucarístico. Sólo en la edad madura, falto de la entereza necesaria para confesar su antigua fé, atrevióse a afirmar que todo lo que le atribuían a ese respecto eran calumnias. Sin embargo, no perdió su deferencia a los clérigos. En la Convención fué el último abogado de los católicos y de la libertad de cultos. Lenotre toma de él estas palabras: "Atacar al culto es un atentado contra la moral del pueblo"; agrega, además, que era amigo del abate Michaud y de los Canónigos de París, a los cuales visita y come con ellos.

Más pruebas aún.

El 26 de Marzo de 1792, mientras habla en una asamblea de los peligros que él divisa en la situación, alude repetidas veces a Dios y a la Providencia. Dijo en un pasaje de su discurso: "Temo que la bondad celeste se canse y deje de protegernos". Esto cayó muy mal en la concurrencia y un asambleísta, haciéndose eco de la estupefacción general, contestó: "He oído nombrar aquí a la Providencia; jamás hubiera creído que un hombre que durante tres años ha trabajado con tanto ardor por arrancar al pueblo de la esclavitud, quiera someterlo a la superstición".

Grandes aplausos. Pero Robespierre, ágil como un gato, sube a la tribuna. Estalla una silbatina enorme. El agita las manos... Pero sigue el tumulto y la protesta unánime. Habla. Le quieren hacer callar. ¿Callar? Entonces grita, se impone, ordena... "No, señores, no me haréis callar. Invocar el nombre de la Providencia, la idea del Ser Eterno que influye en los destinos humanos y de las naciones..., es un sentimiento que me es necesario!"

En el aire, idealmente, se dibujan los garabatos que traza la cuerda del látigo; del látigo del caudillo, que él sabe manejar con extraña energía. La multitud se va doblegando. Las cabezas se agachan con la sumisión de las esclavas que ven la mirada del amo... Robespierre continúa: "¿Cómo no serme necesario este sentimiento, cómo no creer en él, cuando he vivido rodeado de intrigas, y, sin embargo, he podido sostenerme?"

Meses más tarde, en esa misma tribuna, protesta de la profanación a Santa Genoveva, y ataca un fanatismo contra otro fanatismo, al referirse a los atentados contra la libertad de cultos. "En relato encantado —escribe Lenotre— que Isabel Duplay ha dejado de sus inocentes amores con Robespierre, cuenta élla cómo la reconvenía el **Incorruptible** por su falta de fe en el Sér Supremo. "Tú estás equivocada y no serás dichosa, Isabel —la decía.— Piensa que este es el único consuelo que existe en la tierra..."

Pero.... nos hemos apartado más de lo suficiente del tema que indicamos en el título de estas líneas.

Los sectarios reunidos en casa de la hermana André, pretendían conservar la legitimidad del Estado por medio del reino futuro de Luis XVII. Un día, en medio de la sala, avanza uno, los párpados juntos, las manos abiertas y angustiosamente perceptivas, tanteando, como los ciegos, en la obscuridad que lo rodea... Grita: "Ya lo tenemos! ¡Ya lo tenemos!"—"¡Alabado sea Dios!"—contesta la mística reunión.

Nadie pregunta quién es el detenido. Todos lo saben: es el hijo de Luis XVI, el joven Delfín, prisionero en el Temple.

Muchas veces se repitió esta escena. Imaginábanse siempre que acababan de ponerlo a salvo; que al fin, después de ímprobos sacrificios, lograban arrebatarlo de las garras torturadoras.

Antiguas profecías habían dicho —en la época soñadora de los augurios para la realeza— que el trono de las flores de lís lo ocuparía un joven que hubiese estado cautivo. La Historia de la Magia dice que Santa Brígida, Santa Hildegarda, Bernardo Tollarol, Litchtemberger, anunciaron todos una restauración milagrosa después de grandes desastres... Los **neo-joanitas** (este era el nombre que habían adoptado los sectarios) "fueron los intépretes y los continuadores de estas predicciones".

El contagio mental fué rápido. En las asambleas de los **iniciados** Luis XVII se aparecía con bastante frecuencia. Hacía revelaciones tremendas; contaba secretos espeluznantes...

Necesitábase, sin embargo,—por la obsesión que iba en aumento— que el Delfín estuviera al alcance de sus fieles. Y así fué como aparecieron pronto varios Luis XVII...

Y no era broma. Era una creencia íntima y profunda en aquellos muchachos sugestionados que hacían el dolorido papel del Real Niño.

"Este fenómeno, aunque parezca extraño—comenta Eliphas Levi, maestro en ciencias esotéricas —no es inaudito ni imposible. Paracelso asegura que si por un esfuerzo extraordinario de voluntad, se pudiera uno asegurar que es otra persona distinta, sabría al instante el más secreto pensamiento de esa otra persona y se apoderaría de sus más íntimos recuerdos".

Un psiquiatra o una especialista en enfermedades nerviosas, dirían, también, lo mismo que Paracelso, al referirse a estos casos; pero atribuyéndoles sin duda causas mucho más claras y lógicas que las que imaginó este sabio...

Considerada, pues, la posibilidad y la frecuencia de estos fenómenos de autosugestión, puede llegarse a creer que algunos de los que dijeron ser Luis XVII no eran impostores y sí alucinados. Especialmente "un tal Naundorff, visionario de una convicción tan contagiosa que antiguos servidores de la familia real creían reconocerle y se arrojaban a sus pies, llorando. Tenía los signos particulares y las cicatrices de Luis XVII, y contaba su infancia con una verdad sorprendente, enterado de detalles insignificantes que son decisivos para los recuerdos íntimos". Le faltaba como dice Eliphas Levi una sola cosa para ser el Delfín: ser Luis XVII...

Y el desgraciado hijo de Luis XVI no podía nunca más repetir su trágica historia. Maldecido por la mirada de Némesis, víctima de culpas ancestrales que el Destino pródigamente derramó como bautismo de sangre sobre su pálida cabeza de efebo, una tarde, por el delito de ser el rey de Francia, le asesinaron en secreto.

No huyó. No murió de miseria fisiológica, como creen algunos investigadores. Después de una crítica minuciosa, parece que la hipótesis más cercana a la verdad es la que insinúa que fué extrangulado.

¡Pobre augusto muchacho! En esa tranquila ilusión de los diez años, cuando la vida parece iluminarse como las mañanitas primaverales con una rubia pincelada solar, él sintió desvanecerse su niñez tras las rejas de la prisión. ¿No parece un pensamiento de drama bíblico, al igual de los que rompen la euritmia sacra de los jóvenes Macabeos?

Así, como un mártir de los dolores antiguos, agoniza Luis XVII, pensando quizás—en esa edad en que los niños sólo saben jugar— que la Muerte, cuando oprime en la hora precisa del infortunio, puede que sea la Divina forma de liberar...

A. I.

¿Y nosotros?...

por PAUL VERITE

> "En Chile sólo hay dos fuerzas: las que representan los partidos políticos, y las instituciones armadas."—**Santiago Labarca.**

Santiago Labarca nos honró ayer con tres columnas espesas de doctrina y de historia política contemporánea. No me propongo rebatir ni reforzar ninguna de las afirmaciones que hace respecto de la acción del Partido Radical antes, en y después de la crisis de "nuestras instituciones". Sin ningún inconveniente las creo justas y bien fundadas. No sabría tampoco, aunque quisiera, formarme un juicio acerca de los partidos políticos, lo que significan, su actividad, su ideología, sus actitudes. Entiendo poco de antigüedades.

Es posible que el brillante líder radical encuentre contradictores minuciosos y sagaces en este terreno que me es desconocido. Puede que las cosas agudas y clarividentes que dice en su artículo a algunos no les parezca tan agudas ni tan clarividentes. Tal vez. De lo único que yo me hago cargo es del concepto estampado en el epígrafe.

Porque me va en la parada. Y no a mí solo, por cierto. Estoy convencido de que somos muchos los que en este país no tenemos representación, y menos interpretación, en los partidos políticos, ni formamos parte de las instituciones armadas salvo como modestos miembros de la reserva.

Y como somos muchos, y en materia sociológica el número mal que mal algo significa, creo yo que somos una fuerza...

Yo me explico, sin embargo, la declaración de Santiago Labarca. Santiago Labarca es un parlamentario, un político, es decir un ser desvinculado de la nueva opinión pública, que a estas alturas de nuestra evolución es una cosa distinta de la opinión afiliada en los partidos. Y mucho más vasta.

Labarca, a pesar de su vivaz inteligencia y su innegable sentido político, ignora que por fuera de los partidos en que él actúa desde hace años con tan febril actividad, existe, piensa (¡oh Descartes!), sufre y anhela una gran masa de individuos que también son ciudadanos. Y yo digo que la ignora, porque si no la ignorase, no la negaría.

Estoy seguro de que al leer el final del artículo de Santiago Labarca, publicado en "La Nación" de ayer, muchos hombres se habrán preguntado: Bueno: ¿y nosotros?...

¿Y nosotros, los que en cada momento de la vida tenemos representada en infinitas contrariedades la incapacidad de los partidos políticos para satisfacer las necesidades del país? ¿Los que hemos esperado en vano de los poderes públicos generados dentro de la manera chilena de hacer política, un acto, un gesto, un ejemplo, un camino por donde hacer riqueza nuestro trigo embotellado en el fondo de las regiones abandonadas, un concepto preciso, una esperanza de donde colgar nuestro criterio huérfano de orientaciones prácticas y eficaces? ¿Los que ya viejos nos hemos desengañado de la política a la moda criolla y los que al despertar a la pubertad política ya estábamos decepcionados? ¿Los que hemos crecido contemplando el espectáculo estridente y mezquino de la vida partidista, y hemos visto concebir, discutir, nacer tardíamente y violar a toda prisa innumerables leyes estériles?...

¿Y los que?... Bueno: sería un cuento de nunca acabar. Es cierto que esta gran masa extrapartidista está dispersa en todo el país, que no tiene nombre, ni estandarte, ni organización. Pero es una fuerza porque a todos sus elementos los identifica un mismo descontento. Es la fuerza que los partidos no quieren conocer, ni se interesan, ciegos, por encauzar, atraer, interpretar. Fuerza que no quiere saber de programas, ni de extremos derecho e izquierdo, pero que la inconsciencia de unos y la obstinación de otros comprimen y empujan fatalmente a una definición activa, y que puede ser violenta y desesperada.

Y en el momento actual, cosa curiosa, hay algo en que esa fuerza está de acuerdo con los partidos: repudia este gobierno reaccionario que don Max Mayordomea. Y así en un concierto paradojal de incomprensiones, el Gobierno, los partidos y la opinión extrapartidista son los tres lados de un triángulo que mutuamente se oprimen, y van a triturar el país.

P. V.

Pérez Lujín

Es un triste caso el de Alejandro Pérez Lujín. La gloria llegó a él en el instante en que no se sabe qué hacer con ella, con los inútiles apremios de un amor de veinte años que se prende en las horas grises de la madurez.

Pérez Lujín fué un hijastro de la vida, desafortunado, opaco, dilapidando su juventud ambulatoria en las mesas de los cafées, en las redacciones de los periódicos y revistas, de esas que en el primer número llevan el R. I. P. de su existencia. Nadie se fijaba en él; no tenía ni el aire trágico de Alejandro Sawa, ni el prestigio romántico de Pompeyo Gener. Era un hombre de estampa borrosa, de vida también borrosa y de pensamientos sin gallardía y sin importancia. Pudo haber sido un honrado oficinista, o un correcto padre de familia o un buen señor que leyera el periódico, por la vereda del sol, en una "rúa" cualquiera de los ingenuos pueblos de Galicia.

Pero no se resignó a ocupar un humilde casillero en la vida; en el fondo de su espíritu había algo que lo empujaba tras la gloria, tras el amor, tras una juventud que nunca pudo alcanzar con su tardo paso de hombre a destiempo y desafortunado. Triunfaron los del 98; derribaron con algazara de mocerío victorioso los viejos baluartes del romanticismo y se lanzaron con paso firme tras la gloria y el dinero. Baroja, Azorín, Pérez de Ayala...

El sólo se quedó al acecho de su quimera inalcanzable, trotando por las redacciones y editoriales, lanzando los perros tristes de su ternura tras la huella de las hermosas mujeres, que siempre, siempre pasaron a su lado mezquinándole una de esas miradas que repartían entre los toreros del día o los señoritos achulapados. Así, trasumante, con su bohemia adecentada, fué viendo los minutos minúsculos y grises de las casas de pensión, de las mesas de café y de los cenáculos literarios, acotando la vida vulgar, al margen siempre de lo interesante, de lo pintoresco y de lo maravilloso.

Cuando ya no era tiempo le llegó pronto la gloria y la fortuna; cuando ya iba bajando por la pendiente con el cadáver de su pobre juventud a cuestas, todos los hombres y todas las mujeres de habla española volvieron sus ojos hacia ese hombre que había escrito un libro. Lo rodeó el humo sutil de la gloria, las bellas mujeres saborearon su nombre como un confite con sus bocas frescas y los duros comenzaron a bailar una danza endiablada en los carcomidos cajones de su pobreza.

Había escrito un libro: "La Casa de la Troya". No creyeron que era de él. Lo acusaron de plagio. ¿Cómo ese hombre gris, de figura borrosa, que nunca tuvo un gesto gallardo, ni una actitud garbosa, ni una aventurilla que relatar en el Casino, podía haber escrito un libro como ese? No era posible.

Y sin embargo, era así. Llegó la gloria, el amor y el dinero. Pero era ya tarde. Todo el sueño de su juventud cristalizado en ese libro no podía significarle en la hora de su triunfo sino unas zapatillas de mejor calidad o una estufa más cara para entibiar las frías horas de su senectud.

Ahora ha muerto. Frente al mar candoroso, lleno de velas pescadoras, de su pastoril Galicia, ha partido a perseguir tal vez por otros caminos lo que no pudo alcanzar por las callejuelas monótonas de su vida. "A miña nai" dedicó el libro que lo hizo famoso. Acaso fué la única mujer que lo amó en el mundo.

J. E. L.

NOTAS POLITICAS

SE MANTENDRA EL CUERPO DE CAPELLANES DEL EJERCITO

"LA VOTACION DE ESTE ARTICULO DE LA LEY DE ECONOMIAS, NO PUEDE CONSIDERARSE UNA VOTACION DOCTRINARIA", NOS DICE UN DIPUTADO RADICAL

En la sesión celebrada ayer por la Cámara de Diputados tuvo lugar la votación del artículo nuevo agregado por el Senado al proyecto de rebaja de sueldos al personal del Ejército y que se refiere a la no supresión de los capellanes.

En los círculos políticos se había atribuído especial importancia a esta votación, diciéndose de ella que daría a conocer las fuerzas efectivas de una y otra tendencia en el seno de la corporación.

Sin embargo, declaró un señor Diputado radical al fundar su voto, no tenía esta votación dicho carácter.

En efecto, un diputado de este partido se abstuvo y otro, cuya actitud fué considerada más tarde por la Junta General del Partido, votó a favor.

Entre los demócratas hubo también dos que votaron favorablemente esta indicación y no faltó un conservador que votara que nó y otro que se abstuviera.

Un señor diputado radical, con quien conversamos al término de la sesión, nos manifestó que no podía considerarse la votación de ayer como una exposición de las fuerzas de las diversas tendencias de la Cámara.

Como se sabe, esta modificación fué aprobada por 52 votos contra 35 y 2 abstenciones.

La comisión mixta de presupuestos se constituyó ayer

FUE ELEGIDO PRESIDENTE DON RAFAEL LUIS BARAHONA

En la tarde de ayer se reunió la Comisión Mixta de Presupuestos, eligiendo presidente a don Rafael Luis Barahona.

Se designaron en seguida las siguientes sub-comisiones, que tendrán a su cargo el estudio de los presupuestos correspondientes a los departamentos que se indican: 1.a Ministerio del Interior e Higiene y Previsión Social, compuesta por los señores Armando Jaramillo, Artemio Gutiérrez, Santiago Labarca, Fernando Varas, Hernán Figueroa y Ramón Alzamora. 2.a Ministerios de Justicia e Industrias, señores: Joaquín Echenique, Nicolás Marambio, Oscar Urzúa, Santiago Pérez Peña y Héctor Alvarez. 3.a Ministerios de Obras Públicas, Comercio, Agricultura y Colonización, señores: Manuel Trucco, Romualdo Silva Cortés, Guillermo Barros Jara, Tito Lizoni y Vicente Palacios. 4.a Ministerio de Guerra y Marina, señores: Luis A. Cariola, Remigio Medina, Luis Alamos Barros, Luis Gutiérrez y René de la Jara.

Estas sub-comisiones se constituirán esta tarde.

La Comisión acordó iniciar el estudio de la ley de Presupuestos de 1926 y votarlos conjuntamente con las indicaciones escritas que se presenten sin debate.

PARTIDO LIBERAL DEMOCRATICO

JUNTA DIRECTIVA LIBERAL DEMOCRATICA.— El próximo Jueves 9 celebrará sesión ordinaria la junta directiva del Partido Liberal Democrático.

Esta reunión se efectuará en el Club Presidente Balmaceda, a las 6 1|2 de la tarde.

Comisión de salitre y carbón de la Camara

La Comisión de Salitre y Carbon de la Cámara de Diputados se reunió en la tarde de ayer y continuó estudiando los antecedentes relacionados con la concesión de los terrenos de Pampa Tana. Se acordó votarla el Miércoles a las 3.30 en punto.

Se nos informa que sobre este asunto habrá dos informes, uno de mayoría y uno de minoría. El primero sería favorable a la concesión; pero no así el segundo.

REMATE DE TERRENOS SALITRALES

Respecto al proyecto de remate de terrenos salitrales, se acordó tratarlo en una sesión especial que la comisión celebrará hoy a las 10.30 A. M.

Se nos ha informado que existe ambiente favorable entre los miembros de la Comisión para agregar a este proyecto un artículo que destina 26 millones del producto de la venta a la construcción y adquisición de material rodante para el Ferrocarril de Iquique a Pintados y otras obras de adelanto fiscal en la provincia de Tarapacá.

PARTIDO LIBERAL

ASAMBLEA LIBERAL DE SANTIAGO.—Mañana Miércoles celebrará sesión general ordinaria la asamblea liberal de Santiago, en el Club del Partido, Catedral 1291.

El objeto principal de esta sesión es ocuparse de la fusión liberal. La Secretaría nos ruega hacer presente que, con mejor acuerdo, se ha resuelto celebrar esta sesión a la hora de costumbre, o sea a las 6.30, y no a las 9 P. M. como se decía en la citación personal que se envió a los señores asambleístas.

PECTORAL
BORUSSOFF
18
ES EL GRAN REMEDIO CONTRA LA TOS Y AFECCIONES DE LAS VIAS RESPIRATORIAS
Base: Alquitrán, Bromoformo y codeina. M. R.

ALQUILO

ALONSO OVALLE, entre San Ignacio y Dieciocho, recién pintada.—Magnífica casa en altos y bajos, con siete dormitorios, salón, comedor, escritorio, hall, tres toilettes, dependencias. Tiene, además, un buen patio en los bajos. **Canon: $ 1,000.**

SAN DIEGO.—Próxima a la Alameda.—Regia casa con 15 piezas habitación, hall, salones, pieza de toilette, patio, dependencias. **Canon: $ 900.**

VILLA TERESA.—Buena casa —cuatro dormitorios, salón, comedor, escritorio, pieza de toilette, patio, dependencias. **Canon: $ 240.**

SANTA ELENA.—Casita bajos con 3 piezas, patio, cocina, W. C y patio, luz eléctrica. **Canon: 182 pesos.**

Carlos Ossandón B.
— BANDERA N.o 168 —

A 2 CUADRAS DE LA PLAZA
GRAN PROPIEDAD CON 1,500 M2.
EDIFICIO SOLIDO DE UN PISO
VENDEMOS SOLO A $ 300 EL M2.
EN PROVIDENCIA
SITIOS ESPECIALES PARA EMPLEADOS
Vendemos en condiciones excepcionales
SE NECESITA HACER NEGOCIO RAPIDO
ALEJANDRO GREENE CRUZAT
ABOGADO Y CORREDOR DE COMERCIO
SECCION PROPIEDADES URBANAS
ALEJANDRO GREENE VALVERDE
TEATINOS 86.— CASILLA 3722

NOTAS POLITI

La ley del embudo

El señor Intendente Municipal, el "funcionario ruso", quiere a toda costa dar la impresión de Europa en este dormido poblachón de Santiago. Piensa que Santiago bien puede parecerse a París y Londres, o, a lo menos, a Buenos Aires. Es por esto que los teatros le merecen una atención inusitada. Si estuviera en su mano obligaría a los empresarios a tener asientos de cuero labrado y sillones Maple en los palcos. "Cada coliseo un palacio" parace ser la norma del señor Phillips.

No hace mucho firmó un decreto prohibiendo estrictamente el exceso de público en los teatros. Se ganó en comodidad, en desahogo y en seguridad. Por desgracia el público se interesa poco por estas ventajas y cuando quiere ver una película la ve cómo sea y donde sea. Esta disposición singular vino justamente en desmedro del único público respetable que hay en Santiago: Ese público compuesto de empleados, horteras, comerciantes, gente que trabaja toda la semana y cuyos recursos le permiten como única distracción el acudir al cine los días Domingos. El público ha perdido con esta ordenanza municipal que ha venido a pesar como una nueva y pesada gabela sobre el ya agobiado gremio de los empresarios teatrales y cinematográficos que pierden de mil pesos para arriba en sus funciones de los actuales días Domingos.

Esta disposición municipal se ha cumplido con un celo tan extraordinario por parte de los inspectores municipales, que las multas llueven sobre los teatros. $ 100 de multa la primera vez; igual suma y cierre de cinco días en caso de reincidencia. Los inspectores han cobrado con esto una especie de fobia contra los desdichados empresarios.

Lo curioso es que los citados funcionarios no concurren nunca solos a los teatros y siempre ocupan uno o varios asientos que ya no pueden ser vendidos. Esos funcionarios van a controlar el público y no a deleitarse con la cinta que se exhiba.

Todo esto atañería sólo a los empresarios si ayer una diferencia irritante no hubiera puesto las cosas en un plano que requiere el juicio de todos. Antenoche se estrenaba la lírica y nuestro primer coliseo no sólo se encontraba completamente lleno, sino que tenía un exceso de **cuatrocientas personas** a lo menos en las diversas localidades. En galería se produjo una aglomeración humana tan grande, que por un milagro no cedió la barandilla que la circunda.

Chile es ante todo, un país curiosísimo y si no, vaya este botón para muestra: se dicta una ordenanza municipal y se la hace cumplir con penas severísimas, "rusas" también pues bien, el único que evade el cumplimiento de ella, el único que parece desconocer los reglamentos edilicios es, precisamente, el Teatro Municipal.

¿Nuestra melomanía es tan grande que permite esta curiosa distinción? ¿Es sólo a los cines donde no debe concurrir la gente en exceso? ¿Rigen para los espectáculos municipales otras disposiciones? ¿El Teatro Municipal no tiene nada que ver con reglamentos ni con nada? ¿El entusiasmo musical del señor Phillips es tan grande que no le permite imponerse de este hecho ¿Los inspectores municipales estaban dormido sanoche? ¿Eran tan músicos aquellos funcionarios que "Andrea Chenier" no les permitió controlar la concurrencia? ¿La polifonía y la orquestación de Giordano son tan notable que el activo don Jorge Balmaceda no se dió cuenta de esta peligrosa afluencia de público?

MANUEL HUBNER.

"papá"

Lea Ud. mañana lo que le pasa a "papá" con sus dolores de cabeza y la

CAFIASPIRINA

el famoso analgésico que alivia rápidamente cualquier dolor, levanta las fuerzas y

NO AFECTA EL CORAZON NI LOS RIÑONES.

¡No olvide buscar mañana a "papá." Verá qué simpático!

BAYER

Cafiaspirina, M. R., a base de éter compuesto etánico del ácido ortooxibenzoico con 0,05 gr., cafeína. Cruz Bayer, M. R.

Sitio

14½ x 35

PRECIO .. .. .. $ 35,000
AL CONTADO. . . 5,000
TIENE 2 GRANDES PIEZAS
Y UN PORTON ANCHO
CERCA TEATRO O'HIGGINS

ALBERTO SANTELICES T.

AGUSTINAS 1152

SE PIDE LA DESTINACION DE TERRENOS PARA LA CONSTRUCCION DEL ESTADIO NACIONAL

PROYECTO DE LEY PRESENTADO AYER EN EL SENADO POR EL SEÑOR LUIS ALBERTO CARIOLA

El Senador señor Luis A. Cariola presentó ayer en el Senado el siguiente proyecto de ley pidiendo la destinación de fondos para construir el Estadio Nacional:

Honorable Senado:

La ley N.o 3814, de 29 de Noviembre de 1921, en su artículo 3.o, ordena la venta en pública subasta de los terrenos que dejará disponibles la nueva canalización del Mapocho al Oriente del puente Pío IX.

El cumplimiento de esta disposición legal, si bien proveería de algunos fondos al erario importaría para la ciudad capital de la República la pérdida de una oportunidad, acaso única, de realizar en inmejorables condiciones dos obras de salubridad, de higiene, de embellecimiento y de progreso: me refiero a la plantación en ese magnífico espacio de terreno—que alcanza a 15 hectáreas aproximadamente—de un bosque, en lo posible de árboles originarios del país, y a la construcción en medio de él del Estadio Nacional.

Son conocidos de todos los enormes sacrificios pecuniarios que la administración de las grandes ciudades americanas y europeas realizan para procurar espacios plantados en el corazón mismo de esas urbes populosas. Se expropian valiosas construcciones— a veces barrios enteros—se pagan sumas ingentes, que nos parecerían fantásticos, por abrir plazas, avenidas, paseos y jardines pequeños y grandes parques.

A nosotros nos ha deparado la naturaleza, aparte del marco de imponderable belleza de las montañas que rodean a Santiago, la suerte de disponer, en una época en que la expropiación de solares edificados sería muy onerosa por el crecido valor de la propiedad urbana, de un extenso terreno vacuo capaz de dar amplia cabida a las dos obras de adelanto que he indicado.

La plantación de un bosque en los terrenos de mi referencia marcarían en forma ideal la entrada a Santiago por su parte Oriente, contribuiría a la purificación del aire que respira buena porción de sus habitantes, mejoraría las condiciones higiénicas generales de la ciudad y sería, por último, uno de sus más hermosos paseos, de sus más salientes notas de alegría y de belleza.

La construcción, discreta y artística en medio del Bosque Oriente, de las diferentes secciones del Estadio Nacional importaría la satisfacción de una verdadera necesidad pública, sentida desde que los deportes han adquirido, para ventura de nuestra raza, amenazada y en peligro, un desarrollo tal que pueda significar su salvación y reconstitución.

El Estadio Nacional, con espacios apropiados para la práctica de todos los deportes y colocado a pocas cuadras del centro de la ciudad es una aspiración que muy pocas capitales han podido satisfacer. La del Brasil tiene el Estadio Fluminense en lo más céntrico de su principal barrio. Es una institución que admiran cuantos la conocen y que honra a Río Janeiro, la ciudad de los ensueños realizados.

El Estadio Nacional, en el sitio y forma en que se propone ubicarlo en esta moción, podría presentarse, acaso, como el más completo, el más amplio y el mejor situado del mundo entero. Sería un timbre de legítimo orgullo para el país y una preciada joya para su capital.

La "financiación" del proyecto de ley que tengo el honor de iniciar será sencilla. Bastará imponer a los vinos y licores que se expenden en Santiago una módica contribución adicional que en nada afectará a la economía general y menos a la salud pública.

Pero, por razones de orden constitucional, me limito a insinuar la idea, dejando a la Honorable Cámara de Diputados su verificación, si la estima aceptable, porque a esa rama del Parlamento corresponde la iniciativa en materias tributarias.

Determinado en el artículo primero de este proyecto su objetivo principal, cual es el de destinar los terrenos libres por la nueva canalización del Mapocho al Bosque Oriente y al Estadio Nacional, se dispone en los siguientes la formación de un Consejo Administrador que, por sus elementos constitutivos, ofrece absoluta garantía de seriedad, de cordura, de buen gusto, y, en fin, de éxito.

Todavía, para satisfacer la opinión de los que piensen que debe obtenerse algún provecho en dinero de la utilización de los terrenos de que se trata, se contempla la reserva de diez mil metros de suelo, en los puntos que indique el Consejo Administrador, a fin de que se vendan más tarde en pública subasta y sobre las bases que el propio Consejo determine.

La idea fundamental de este proyecto la viene acariciando el infrascrito desde hace años. En Marzo de 1922 la propuso al Gobierno en compañía de casi todos sus colegas de la Municipalidad de Santiago, según consta de documentos oficiales en que la consignó. No hace pues, sino ser consecuente con las aspiraciones que sirvió cuando tenía un mandato popular de la ciudad de Santiago.

Abrigo la convicción íntima de no proponer un proyecto de fausto y de mera fantasía, sino obras que encuadran en el marco de la más elemental previsión del futuro de nuestra capital.

Si por obtener algunos millones de pesos, que servirían de alivio parcial y transitorio en una situación de apremio fiscal también transitoria, tiráramos por la borda la oportunidad—que no volverá a presentarse—de dotar a Santiago de su Bosque Oriente y del Estadio Nacional, habríamos procedido no con el amplio y previsor criterio del estadista, sino con el estrecho criterio de miope mercader.

El Bosque Oriente es obra de salud, de higiene y de embellecimiento.

El Estadio Nacional es el cumplimiento de un anhelo general. Es la consagración oficial de la adhesión entusiasta de los poderes públicos a todos los deportes, a los que está confiada la noble misión de mantener el vigor tradicional de nuestra raza.

El Estadio Nacional, como su propio nombre lo indica, no pertenecería sólo a Santiago sino a la Nación entera. En él se librarían las saludables lides del deporte y se prepararía nuestra juventud para vencer en las justas deportivas del mundo entero.

En mérito de estas consideraciones, tengo el honor de proponer a la consideración del Honorable Senado el siguiente proyecto de ley:

Artículo 1.o Destínase a la plantación del Bosque Oriente de la ciudad de Santiago y a la construcción del Estadio Nacional los terrenos que deje disponibles la nueva canalización del Mapocho al Oriente del Puente Pío IX.

Art. 2.o Créase un Consejo Administrador de los terrenos a que se refiere el artículo anterior que se compondrá:

Del Intendente de la provincia de Santiago, que lo presidirá y que lo representará judicial y extra-judicialmente;

Del primer alcalde la Municipalidad de Santiago;

Del primer alcalde de la Municipalidad de Providencia;

Del presidente del Consejo de Bellas Artes;

Del presidente de la Sociedad de Arquitectos;

Del presidente del Consejo Superior de Educación Física y Moral;

Del presidente de la Federación Deportiva de Chile; y

De dos miembros designados por el Presidente de la República.

Hará las veces de secretario del Consejo el secretario de la Intendencia de Santiago.

Todos estos cargos se desempeñarán gratuitamente.

El Consejo no podrá sesionar ni tomar acuerdos sin la asistencia de la mayoría de sus miembros.

Art. 3.o Corresponderá al Consejo, además de las facultades administrativas generales:

1.o Acordar la distribución de los
terrenos a que se re
lo 1.o entre el Bosqu
Estadio Nacional;
2.o Pedir y aprobar
distribución, plantació
ciones que correspond
3.o Administrar los
ciales y las entradas
disponer el Consejo,
dirse cuenta documen
nal de Cuentas;
4.o Indicar los ter
nados en el artículo si
las bases de su venta
posterior.
Art. 4.o De los terr
refiere esta ley se re
mil metros cuadrados
tos que fije el Consej
tración para que sean
blica subasta. La fech
te se fijará de acuerd
sidente de la Repúbli
Art. 5.o Se deroga e
de la ley N.o 3814.
Art. 6.o Esta ley
regir desde su publi
"Diario Oficial".
En Santiago, a 6 de
1926.—**Luis Alberto C**

La Convención de la Juventud Radical

Continúan recibiéndose de los centros de provincias numerosas adhesiones para la convención que debe celebrarse los días 17, 18 y 19 del presente. Además, hoy día fueron abiertas las inscripciones, habiéndose inscrito ya numerosos parlamentarios y miembros de la Asamblea y Junta Central.

La comisión inscriptora funciona todos los días de 6 1|2 a 8, en la secretaría del Centro, Huérfanos 1264.

Está citada para el Viernes próximo la comisión de estudios sociales y especialmente los señores Francisco Meza, y Humberto Pacheco. Además, se reunirá también ese día la comisión de educación, para evacuar el informe y establecer el orden en que serán discutidos en la convención los trabajos presentados.

"Renovación".—El Miércoles próximo aparecerá este periódico, órgano oficial del Centro de Propaganda Radical. Trae abundante material de lectura, y entre los artículos figuran los de los señores Litré Quiroga, Isidoro Muñoz, Enrique Rossel y otros. Aparece también el manifiesto con que la juventud radical convoca a la convención próxima a celebrarse.

HABANOS
SELECTOS XXXX
$80 $60
YoFumo
REINA VICTORIA

Mensaje sobr
blema sal

Se nos ha informad
Ministro de Hacienda
está preparando un
venta de terrenos
dentro de algunos día
al Congreso.

Comisión mix
sora de dec
leyes

MAYORIAS CONS
LA SESION D

La Comisión Mixt
Decretos-Leyes se re
de de ayer y acordó d
Subcomisión el infor
de ley recaído sobre
yes que consultan la c
caminos entre Santiag
nardo, y Santiago-C
Melipilla y Cuesta de
La Sub-Comisión est
taban debidamente f
tivo por el cual acor
ción de los respectivo
La Comisión le pide
un nuevo estudio, con
nera de financiarlos, y
de obras de gran nece
En seguida entró a
informe recaído en el
bre la Vivienda, refi
muchas de sus partes.
Estableció, por ejem
procesos que ocasione
ser costeados.
Estableció también q
jetas a la ley las v
canon máximo sea en S
pesos en vez de 400, co
el informe de la sub-C

CONGRESO NACIONAL

LA CAMARA DE DIPUTADOS ACORDO EL PAGO DE LOS DUODECIMOS CORRESPONDIENTES AL MES DE SETIEMBRE

EL PROYECTO DE REBAJA DE SUELDOS DEL PERSONAL DEL EJERCITO QUEDO TOTALMENTE DESPACHADO.—OTRAS MATERIAS CONSIDERADAS EN LA SESION DE AYER

CAMARA DE DIPUTADOS

SESION ORDINARIA EN 6 DE SETIEMBRE DE 1926

Presidencia del señor Gumucio

Se abrió la sesión a las 4.15 P. M., y asistieron 96 señores diputados y el señor Ministro del Interior.

TABLA DE FACIL DESPACHO

Quedan anunciados para la tabla de fácil despacho de a presente semana, los siguientes proyectos:

Los que conceden permiso a diversas corporaciones para conservar la propiedad de bienes raíces;

El relativo al contrato de prenda agraria; y

La moción del señor Rojas Mery, para modificar el Reglamento, sustituyendo la palabra "ponente" por la frase "diputado informante".

INCIDENTES

PROYECTO DE LEY DE PRESUPUESTOS

El señor ALESSANDRI.— Llama la atención a que no se ha cumplido con la obligación de enviar un ejemplar impreso del Presupuesto a los diputados, pues el que habla, no lo ha recibido.

El señor SECRETARIO. — Hoy será distribuído entre los señores diputados.

PAGO DE DUODECIMOS

El señor ERRAZURIZ (don Elías) —Hace indicación para que se trate sobre tabla, ya que no hay tabla de fácil despacho, la moción por la cual se autoriza el pago de dos duodécimos.

—Así queda acordado.

Sin debate y por asentimiento tácito se aprueba en general el proyecto que autoriza al Presidente de la República para pagar dos duodécimas partes de las partidas fijas del Presupuesto del año 1925, para ser descontadas después del Presupuesto del año 1926.

En la discusión particular, el señor Orrego hace indicación para que se autorice sólo el pago del duodécimo correspondiente al mes de Setiembre.

Así se acordó por 29 votos contra 19.

El proyecto quedó redactado en la misma forma en que lo han sido los proyectos que han autorizado los anteriores duodécimos.

—A insinuación del señor Presidente, se acordó tramitarlo sin esperar la aprobación del acta.

PROTECCION A LA INFANCIA DESVALIDA

El señor GUZMAN (don Leonardo).— Aduce diversas consideraciones para demostrar la urgente necesidad que hay de proceder a la protección de la infancia desvalida y al efecto declara que en unión del señor Aránguiz Cerda, ha elaborado un proyecto de ley, cuyas disposiciones principales explica desde luego ante la Cámara.

CAMINO DE SANTIAGO A SAN BERNARDO

El señor GONZALEZ (don Cardenio).— Aprovecha la oportunidad para reclamar del Gobierno el cumplimiento del decreto-ley que ordenó la construcción y pavimentación del camino de Santiago a San Bernardo. Hace ver que los vecinos de ese camino, necesitan saber pronto cuál va a ser la línea que va a tomar el camino para poder iniciar la construcción de edificios en ese punto.

Los señores ALESSANDRI y LORCA.— Manifiestan que la sub-Comisión revisora de decretos-leyes ha informado en el sentido de que se debe derogar lisa y llanamente ese decreto-ley a que se ha referido el señor González.

El señor GONZALEZ (don Cardenio).— En todo caso el Gobierno debe decirlo, a fin de que lo sepan los vecinos.

Termina rogando a los miembros de la Comisión Revisora de los decretos-leyes, que apresure su informe y que exprese las razones en que se funda.

PERSONAL SANITARIO

El señor MORALES.— Hace varios meses, el Ministerio de Higiene y Previsión Social, hizo el nombramiento de varios inspectores sanitarios, que han ermanecido impagos durante mucho tiempo, porque se decía que no habían fondos autorizados para ello. Pues bien, esos fondos fueron concedidos y los empleados se han encontrado con la sorpresa de que han sido reemplazados por otras personas. Cree que esta sustitución es ilegal y pide de que se oficie al señor Ministro de Higiene, trasmitiéndole sus observaciones.

CONGRESO PEDAGOGICO

El señor ALVAREZ.— Funciona en esta capital un Congreso Pedagógico, debido exclusivamente a la iniciativa de la juventud estudiosa, hecho que no debe pasar desapercibido.

Deja constancia con agrado de que en ese Congreso se han unido la juventud católica y la juventud laica, y hace votos por que en el futuro la bandera de la educación pública no se emplee para cobijar intereses partidistas o confesionales, sino para proteger a todos los que deseen el desarrollo de las ciencias y el progreso y bienestar de la patria.

En nombre del ideal democrático, hace votos también por el éxito de las aspiraciones de este Congreso.

EXPROPIACION DEL FUNDO DE PELLAHUEN

El señor ALVAREZ.— Se refiere, en seguida, a la situación de los colonos que cultivan la tierra y que son despojados por los grandes concesionarios. Uno de estos casos es el del fundo Pellahuén, respecto del cual cree que habría conveniencia en aprobar un proyecto que declarara de utilidad pública esos terrenos, terminando así con los litigios, y abusos que allí se han venido presentando desde hace tiempo.

LEY DE LA VIVIENDA

El señor ALVAREZ.— Formula algunas consideraciones acerca de la obligación del Estado de defender el hogar. Hasta hace poco la casa de alquiler se había dejado exclusivamente a los particulares, y así se ha visto que en esa construcciones se ha contemplado únicamente el lucro y no el interés social.

El señor CONTRERAS LABARCA.— Hace presente que la Comisión que estudia la reforma de Ley de la Vivienda ha autorizado a los Tribunales de la Vivienda para permitir que los propietarios cobren un interés del 14 por ciento sobre el valor de la propiedad.

El señor ERRAZURIZ (don Elías) —Estima que no es exagerado el interés del 14 por ciento, considerando que el interés bancario es de 10 u 11 por ciento.

El señor ALVAREZ.— El capital invertido en casas de arrendamiento está seguro, mientras que el capital que se destina a otras inversiones, suele correr riesgos que explican la ganancia de mayor interés.

SITUACION DE ALGUNOS COLONOS NACIONALES

El señor MELIVILU.— Hace notar que, respecto a la concesión Silva Rivas, a la cual ha combatido en diversas ocasiones, pidió al señor Ministro de Colonización que enviara una comisión radicadora de colonos. Pues bien, obtenido la designación de esa Comisión ésta radicó a personas que se hallaban en connivencia con el señor Silva Rivas.

Termina expresando que pedirá a la Comisión de Colonización que haga una revisión completa de estos servicios, a fin de evitar los abusos.

PENSIONES DE GRACIA

El señor ESTAY.— Ruega al señor Presidente, se ponga al habla con los comités de los partidos para que se acuerde nombrar una Comisión que se avoque el estudio de las solicitudes de pensiones de gracia para que puedan ser despachadas de una vez por todas.

El señor GUMUCIO Presidente).—Encuentra muy fundada la petición del señor diputado y próximamente convocará a los comités con el objeto indicado.

INICIATIVA PARLAMENTARIA

El señor EDWARDS MATTE. — Llama la atención al hecho de que en período ordinario que está por terminar, ha sido muy escasa la iniciativa parlamentaria para presentar proyectos de ley. Esto lo mueve a leer algunos párrafos de un artículo enviado desde el extranjero por el conocido literato y sociólogo señor García Oldini, quien dice que la democracia, el Parlamento y la República están actualmente en crisis en el mundo.

PROTECCION A MENORES

Fué aprobada una indicación del señor Tagle, para publicar en el Diario de Sesiones, la moción sobre protección a los menores abandonados.

ORDEN DEL DIA

SUELDOS DEL EJERCITO

Continuó el debate sobre las modificaciones introducidas por el Senado en el proyecto que fija los sueldos del Ejército.

El señor LOIS.— Terminando sus observaciones de la sesión anterior, sostiene que debe ser rechazado el artículo introducido por el Senado sobre servicio religioso en el Ejército.

El señor QUEVEDO. — Estima que debe rechazarse la modificación sobre instrucción primaria en el Ejército, que suprime numerosos profesores. Ese servicio debe mantenerse.

El señor ALZAMORA.— El senado quiere mantener el privilegio irritante de los capellanes y, por otro lado, suprimir la instrucción primaria en el Ejército. Dada la separación de la Iglesia y el Estado los capellanes deben suprimirse.

Formula enérgicas protestas en contra de la actuación de los que mezclan la religión con la política.

El señor ORTEGA.— Da a conocer diversas cifras sobre los sueldos que van a pagarse a los capellanes, comparándolos con los sueldos que ganaban con anterioridad. Así, deja constancia, de que el Vicario General Castrense, que ganaba 8 mil pesos, pasa a ganar 42 mil.

El señor ERRAZURIZ (don Elías) —Ese servicio va a costar 170 mil pesos en un presupuesto de mil millones.

El señor ALZAMORA.— Sostiene que las fuerzas armadas son un peso muerto para la nación y que los capellanes sólo sirven para mantener la mansedumbre.

El señor IBAÑEZ (Ministro de Guerra).— Es indispensable mantener los capellanes, por lo menos mientras esté pendiente el problema del Norte.

El señor ALZAMORA.— ¿Ellos les van a hacer frente a los peruanos? (Hilaridad).

—Votada la clausura del debate, a pedido del Comité conservador, fué aprobada por 41 votos contra 13.

—Se pusieron en votación las modificaciones del Senado.

Las de los artículos 2 y 7, fueron aprobadas tácitamente.

La del artículo 8, relativa al servicio de instrucción en el Ejército, fué rechazada por 56 votos contra 31, y 1 abstención.

La del artículo agregado, sobre el servicio religioso, fué aprobada por 52 votos contra 35 y 2 abstenciones.

—Quedó totalmente despachado el proyecto y se acordó tramitarlo sin esperar la aprobación del acta.

EL PROYECTO QUE REBAJA LOS SUELDOS DEL PERSONAL DE LA ARMADA QU PACHADO AYER POR EL SENADO

EL Sr. GUILLERMO AZOCAR HACE ALGUNAS OBSERVACIONES SOBRE LA SITUACION DE LA INDUSTRIA SALITRERA.—SE OTORGA PARA EL CONGRESO FEMENINO INTER

SESION 31 ORDINARIA EN 6 DE SETIEMBRE DE 1926

Presidencia de los señores Oyarzún y Barahona

SUELDOS DE LA ARMADA

Se trata de las modificaciones introducidas por el Senado en el proyecto sobre descuento en los sueldos de la Armada Nacional, qu han sido rechazadas por la Cámara de Diputados.

Se considera la modificación del Senado para rebajar sueldos en el rubro "Faros".

El señor NUÑEZ MORGADO.— Expresa la injusticia que envuelve esa reducción de sueldos a modestos servidores que llevan una vida sacrificada.

El señor BARROS JARA. — Dice que esas reducciones se hicieron a solicitud del Ministro de Marina en la Comisión.

Se acuerda no insistir.

Se acuerda en seguida no insistir en la reducción de algunas gratificaciones y viáticos contemplados en el decreto ley N.o 636.

Se considera la modificación introducida por el Senado y rechazada por la Cámara de Diputados, en el artículo 8, referente a las pensiones de jubilación y de retiro del personal de la Armada, y se acuerda no insistir, quedando en consecuencia el artículo en la forma aprobada por la Cámara de Diputados.

CUENTAS DE LA TESORERIA DEL SENADO

Se trata de un informe de la Honorable Comisión de Policía del Senado sobre las cuentas de la Tesorería de ésta Cámara correspondientes a los años 1924 y 1925, y se da por aprobado dicho informe.

LIBERACION DE DERECHOS ADUANEROS

Se trata del proyecto que libera de derechos aduaneros los efectos de los diplomáticos y es aprobado en la forma propuesta por la Comisión.

CONGRESO FEMENINO INTERNACIONAL

Se discute el proyecto que concede la suma de diez mil pesos al Congreso Femenino Internacional de Chile que debe tener lugar en el presente mes, en Santiago.

El señor ECHENIQUE.— Observa que este proyecto no puede ser aprobado, pues barrena la Constitución, por el hecho de no venir debidamente financiado como lo manda la Carta Fundamental.

Votado el proyecto, resultan 11 votos por la afirmativa, 11 por la negativa y una abstención.

Repetida la votación, resulta rechazado el proyecto por 13 votos contra 1, pero el señor Concha (don Luis Enrique) hace notar un error en la proclamación de la votación, debido a que se computó negativo el voto de un señor senador que votó afirmativamente.

Repetida la votación, resultó aprobado el proyecto por 14 votos contra 13.

INSCRIPCION PARA USAR DE LA PALABRA

Se promueve un ligero debate sobre la inscripción para usar de la palabra en la hora de los incidentes, y a indicación del señor Cariola se acuerda recomendar a la Comisión de Reglamento que estudie la reforma reglamentaria que determine sobre esta materia.

OFICINA DEL CONSERVADOR DEL REGISRO ELECTORAL

El señor SALAS ROMO.— Observa que desde Agosto aparece publicado en "El Mercurio" un aviso en que se piden propuestas públicas para ejecutar ciertas transformaciones en el edificio del Senado para instalar las oficinas del Conservador del Registro Electoral.

Dice que esta fué una materia que se debatió ampliamente en la Comisión de Policía y quiere referirse a ella procurando dar a conocer todos sus antecedentes.

En sesión de dicha Comisión, de fecha 23 de Marzo, el secretario llamó la atención a la Comisión hacia la necesidad de transformar parte del edificio, con el objeto de instalar la oficina del Conservador del Registro Electoral. Se acordó dar facilidades, y se encargó a dos miembros de dicha Comisión; el señor Irarrázabal y el que habla para que se impusieran de lo que se trataba hacer. Fuimos a visitar el local que ocupa esa oficina y tuve oportunidad de demostrarle al secretario del Conservador, que esa transformación que se proyecta era innecesaria, pues ese departamento tenía comodidades para recibir registros hasta cuando Chile tuviera una población de quince millones.

Esa oficina presentó un proyecto de transformación por valor de 125 mil pesos, pues se consultaba hasta una escala propia para ese departamento.

Se extraña el señor Senador de esta petición que demuestra la facilidad con que se autorizan gastos innecesarios, por miles de pesos.

Protesta de este gasto que califica de verdadero derroche, pues esa oficina está muy bien instalada y sólo se trata de darle lujo.

El señor OCHAGAVIA. — Dice el señor Senador que ese Tribunal funciona en una de las salas del primer piso y el archivo electoral donde se guarda todo el material está en otro piso, distante de esta oficina, lo que presenta a cada momento dificultades para obtener documentos que se deben consultar. Entretanto precisamente sobre la sala en que funciona el Tribunal Calificador, en el entresuelo del edificio, existe un local que se presta admirablemente para instalar el archivo electoral, circunstancia que se tomó en cuenta, no con el propósito de disponer durante muchos años de un local adecuado, sino con el deseo de instalarlo en condiciones de seguridad y de comodidad, de que hoy adolece. No cree el señor Senador que esta actitud del Tribunal pueda ser motivo de censuras o críticas, porque si todos los Notarios tienen derecho a solicitar que se les proporcione una caja de fierro para guardar sus papeles en condiciones de seguridad, con mayor razón el Tribunal Calificador, cuya documentación es muy importante, como que tiene relación con la generación del poder legislativo,
debe de disponer d
adecuada para sus
condiciones de segur
pendencia.
Esto es lo que se

INDUSTRIA SALI

El señor AZOCAR
él no es pesimista, y
le se ha hecho una m
tono ser pesimista, co
ha hecho un grave d
Dice que un hombre d
es pesimista y no de
hombre de gobierno.
do de encontrarlo en
todo malo, ha traído
cuencia que en Perú
se están publicando
que se dice que Chil
nado, a las puertas d
pues no puede con
el salitre no tiene
cido por el producto
Respecto a la org
litrera dice el señor
es la industria más
que cuenta el país. M
dustria agrícola cue
quinarias como las
los tractores, etc., pa
costo de producción;
industria del cobre
por procedimientos
hasta la explotación
de baja ley, el salitre
jándose en forma pr
se la extrae del sue
zos, se le selecciona
le acarrea a las máq
plotación por medios
por fin se le elabora
tema rudimentario.
En toda industria
ne gran importancia
contribuye a reducir
producción y el sal
ser elaborado por p
más modernos y ec
estas condiciones, no
lidad de competir
principal industria.
Por haber llegado
da el señor Azócar
bra para la sesión p

CREDITO MI

Se acuerda dar el
de la tabla al proyecto
dito minero.

VESTUARIO PARA CARABINER

El señor ECHENIQ
antecedentes al Minist
rior sobre el decreto
ga el contrato de p
vestuarios a las poli
bineros.
Se suspende la sesi

CONSEJO ADMINIST LOS FERROCARRI ESTADO

A segunda hora co
cusión del proyecto s
nización del Consejo
tivo de los Ferrocarri
do.
Después de algunas
nes de los señores Tr
ñartu, queda pendien

TABLA DE FACIL

Se acuerda agregar
de fácil despacho el p
bre modificaciones a
Organización y atri
los Tribunales y al Có
cedimiento Civil.

SESION SECRE

En seguida se cons
la en sesión secreta.

INSTITUCIONES HIP

Se puso en discusi
to por el cual el Sena
modificaciones que la
trodujo al proyecto
tensivas a las instit
tecarias las disposicio
cos.
El señor ORREGO.—
Cámara que insista en
caciones. Da varias
demostrar que el Sena
nido razón para rech
—Cerrado el debate
acordó insistir.
—Por haber llegado
levantó la sesión.

CALVICIE

CASPAS

SEBORREA

Si usted sufre de estas afecciones, use el ESPECIFICO BRASILEÑO "FLORIUM" y comprobará sus benéficos resultados. Compuesto con puros vegetales extraídos de la flora brasileña. Marche usted con el progreso. ¡REJUVENEZCASE! No más calvos. FUERA CANAS.

Ventas: Miraflores 435

TELEFONO 1911. - CASILLA 3969.

CANICIE

presidentes de las mbleas liberales

ANTE LA FUSION

REUNION PARA CONSIDERAR ESTE ASUNTO

tarde de ayer se reunió la irectiva del Partido Liberal asistencia de los señores Mava, Francisco Garcés Gana, co Bulnes, Jorge Orrego, Luis ro Guzmán y Julio Fallet.

AR A LAS ASAMBLEAS DE PROVINCIAS

esidente dió lectura a la cirue ha redactado y que se enlas Asambleas Liberales de as, siendo aprobada por una-

rcular dice:

inguido correligionario: Teel honor de poner en conoficial de la Asamblea que reside, el feliz término de stiones de unificación del Liberal Unido y del Partido Doctrinario, y el nombrade la mesa directiva compues los que suscriben.

sumir sus funciones, y coo inicial de ellas, la direc-l Partido envía un cordial todos los liberales; solicita eración para el éxito de la que le está confiada, y les llamado de confraternidad para poner término, en aras deal superior, a antagonismos en desaparecer como han deslo las causas que los motiva.

es solamente un concepto de política lo que impone la e todos los liberales. Es la n del país, su proceso de reción política, lo que exige la de grandes fuerzas disciplihomogéneas de partidos sóte organizados, para que su da en cualquier momento acerse sentir con eficacia en rno del país, en la labor del o, o en las manifestaciones pinión pública. En este sende decirse que la unión del mo corresponde, más que a l político, a una aspiración a, y por lo mismo de camperativo para todos los que el credo liberal.

l momento actual, de tregua distante de luchas eleccionadie puede lícitamente sue en la iniciación o en el lo de este proceso de recons. del liberalismo chileno puencubrirse ambiciones persointereses de círculo, ni tams lícito atribuir a nadie el o de imprimir a la nueva idad tendencias diversas de señalan los acontecimientos a ligan a los demás partidos para coadyuvar a la acción erno en todo lo que se estiveniente al interés nacional.

lo demás, apenas las circias lo permitan y con arreas bases acordadas, se celea convención central del parella acordará su programa y sus rumbos. Para este efecmesa directiva propondrá el nombramiento de comisiones encargadas de elaborar un proyecto de programa y de estatuto orgánico en forma que consulte ampliamente las aspiraciones del liberalismo, y cree sólidos vínculos de unión entre todos los correligionarios.

"Nos resta pedir su cooperación entusiasta, y por su intermedio la de todos los liberales de ese departamento, para que se proceda a la fusión de las Asambleas existentes o a la organización de una Asamblea única, y rogarle que dé cuenta a la dirección de las dificultades que se susciten para ver modo de obviarlas. Nada nos sería más grato que tener a ...stancia del unánime sentir de los liberales de todo el país, y confirmarnos en que la convicción de que un vivo espíritu de concordia ha cubierto las incidencias del pasado.

Somos del señor presidente y demás correligionarios, sus más atentos servidores y seguros correligionarios.—**Matías Silva**, presidente.—**Francisco Garcés Gana.**—**Francisco Bulnes Correa.**—**Miguel Letelier**, vice-presidentes.—**Julio Fallet.**—**Ramón Huidobro.**—**Alejandro Guzmán**, secretarios generales."

UNIFICACION DE LAS ASAMBLEAS DE SANTIAGO

La mesa directiva acordó citar a una reunión a los presidentes de las Asambleas Liberal Unida, Liberal Doctrinaria y Nacional de Santiago a objeto de efectuar la fusión de esos organismos.

Se dió lectura a una cordial nota de felicitación del directorio departamental Liberal Democrático de Valparaíso, por la unificación sancionada por la dirección del Partido Liberal.

La "Usrach" de Antofagasta apoyará .

AL CANDIDATO COMUNISTA

LA JIRA AL SUR DEL PAIS PARTIRA MAÑANA

Bajo la presidencia del señor Florencia Rosas O., y con la asistencia de los parlamentarios señores: Manuel Bart y Ramón Alzamora, y los directores Eugenio González Rojas, Antonio Rodríguez, Manuel F. Galaz, Ricardo Celis, José Ortega, Marcos Lobo (tesorero), Oscar Avila (secretarios), y otros que no recordamos.

Se dió cuenta de numerosos telegramas de felicitación y aplauso por el manifiesto publicado en "La Nación", que la "USRACH", lanzó al país, haciendo la historia y comentando el grave momento político y social de la República, quedando en claro que ha interpretado fielmente el pensamiento de los asalariados.

Se dió lectura a una nota de los asalariados de Antofagasta, firmada por Juan Chester, y Oscar Ordenes, en que ponen en conocimiento del directorio Central de la USRACH, que han acordado por principio apoyar al candidato del Partido Comunista, señor Juan Luis Carmona, con la condición de que este partido vaya solo a la lucha, Y que si vuelve a hacer pactos con los partidos burgueses, el partido de los Asaluariados no le prestará más su apoyo.

Comunican a la vez que han nombrado delegado a la Convención Nacional de Asalariados, que se verificará en Santiago el 24, 25 y 26 de Setiembre, a los señores Abelardo Collao y Oscar Ordenes.

JIRA AL SUR DEL PAIS

En la sesión de anoche el Directorio Central acordó que la comitiva parta mañana Miércoles, acompañada de los parlamentarios. Mañana daremos el itinerario completo.

El señor tesorero don Marcos Lobos, nos pide encarecer a los directores que tienen en su poder las listas voluntarias, propias, concurran esta noche a la reunión de la Mesa Directiva que se efectuará a las 8 P. M. en la secretaría general de San Antonio 347 (tercer piso). Asimismo que tiene listos los recibos de la cuota de $ 5 correspondiente al mes de Setiembre como también gueses, el partido de los Asalariasido retirados.

EL PARTIDO RADICAL ESTIMA QUE POR DOS AÑOS NO DEBE PROVEERSE NINGUN CARGO PUBLICO CON PERSONAS EXTRAÑAS A LA ADMINISTRACION

PROYECTO DE LEY APROBADO POR LA JUNTA CENTRAL DEL PARTIDO Y QUE EN BREVE SERA PRESENTADO AL CONGRESO

SESION ORDINARIA EN 6 DE SETIEMBRE DE 1926

(Versión oficial)

Presidió don Pedro Aguirre Cerda y asistieron los señores Trucco, Medina, Núñez Morgado Piwonka, Bravo, Contreras, Carvallo, Elgueta, Gutiérrez, Alamos Barros, Guzmán don Manuel, Moller, Mora, Silva Pinochet Avalos, Aguirre don Carlos, Aguirre don Luis, Bustos, Gutiérrez don Abel, Castillo, Jorquera, Quiroga, Robinovitch, Ruiz, Rojas don Carlos, Santandreu, Serón Díaz, Lois, Sierra, Ugalde, Rojas Richards, Torres, Hernández y Muñoz Ayling, pro-secretario.

Cuenta: Se dió cuenta de un telegrama del señor Juan Rojas, de Taltal; del señor Iturrieta, del mismo punto y del Centro de Propaganda Radical Juan Serapio Lois, en que comunican que apoyarán al candidato de los partidos unidos señor Villarroel; de un telegrama del señor Maximiliano Poblete de Antofagasta en el que pide prórroga para un préstamo relacionado con la I. Municipalidad de esa ciudad.

Se continuó la discusión relacionada con la provisión de empleos públicos, aprobándose el siguiente proyecto que con su preámbulo será presentado a la Cámara para transformarlo en ley:

Exposición de motivos

"Rebajar los sueldos de los empleados públicos es, en nuestro concepto, una medida que no producirá los resultados económicos que el Gobierno pretende y que ocasionará, en cambio, una perturbación moral en la administración que puede ser de mayores consecuencias que el sacrificio de mantener, en general los sueldos existentes.

Es notorio, sin embargo, y un examen superficial puede establecerlo que, aún dentro del régimen administrativo vigente con escasas horas de trabajo, el personal de empleados es excesivo para nuestras necesidades y deficiente la labor que realiza.

Estimamos que cualquiera medida incompleta o que de margen a excepciones que no estén debidamente especificadas respecto a una restricción en el nombramiento de funcionarios públicos, dejará siempre en los postulantes a empleos la expectativa de que un alivio momentáneo de las rentas públicas o un cambio de Ministros permita una variación de criterio gubernativo, y quedará a las puertas de los Ministerios presionando con influencias políticas y sociales, el elevado porcentaje de candidatos a empleos públicos.

Por esto creemos que sólo una clausura absoluta de todo escalafón de servicio puede dar el resultado apetecido de disminuir el número de funcionarios, imponiendo así en la conciencia pública que todo el que desee ganarse la vida debe recurrir a las actividades particulares, que son inagotables para toda persona con voluntad de prepararse y de trabajar.

Con el sistema propuesto no se perjudica al personal que sirve en la actualidad y sólo tiende a la restricción del exceso de empleados y a facilitar la dictación de un estatuto administrativo que guarde relación con nuestras necesidades.

Es cierto que la disminución de facultades que importa para el Ejecutivo, para el Poder Judicial y para otras ramas del servicio el proyecto que sometemos a la consideración del Congreso importará sin duda alguna perturbaciones, y casos habrá en que sea necesario mantener hasta en interinato algunas funciones por el plazo indicado en el proyecto; pero ella será en todo caso menos perjuidicial que una jubilación forzada o el pago de un desahucio de empleados que quedarán constantemente impulsando o esperando la creación de los mismos o nuevos servicios para volver al empleo público.

Estamos ciertos que el porcentaje de empleados que puedan activarse en dos años por fallecimiento, jubilación, destitución u otra causa será suficiente para corregir en buena parte el exceso de funcionarios existentes; y si el Gobierno en cumplimiento de sus deberes, señala a todos ellos el número de horas de trabajo que sea justo exigirle, se habrá solucionado buena parte del problema pendiente, sin perjuicio de la eficiencia administrativa. El artículo 2.o tiende a evitar que los servicios que se administren con autonomía, recojan el personal de postulantes que pueden ir a las actividades particulares y tiende a evitar las desigualdades de sueldos que en ellos suele haber en comparación con los empleos fiscales.

Con estos antecedentes sometemos a la aprobación de la H. Cámara el siguiente proyecto de ley:

Artículo 1.o Desde la fecha de la promulgación de la presente ley, y durante dos años no se proveerá ningún cargo público, de cualquiera naturaleza que sea, sino con personas que sirvan en la administración del Estado en el momento de producirse la vacante, y siempre que en Consejo de Ministros se estime su provisión de imprescindible necesidad, declaración de que en cada caso se dejará constancia en el respectivo decreto. Se exceptúan los cargos diplomáticos, los de la enseñanza públicas y los técnicos de otros servicios que no puedan ser provistos por otros empleados en actual servicio y siempre que los que se designen para la instrucción secundaria y primaria tengan títulos de profesores de Estado o normalistas.

Art. 2.o Los servicios que se administren con autonomía y los sueldos de cuyos empleados sean de cargo a sus entradas, como la Caja de Empleados Públicos y Periodistas, la de Seguro Obrero o cualquiera otra, con excepción de los Ferrocarriles del Estado y la Caja de Crédito Hipotecario, someterán al Ejecutivo para su aprobación su presupuesto de empleos. El Presidente de la República podrá rebajar esos presupuestos si los creyere excesivos y no se avinieren con el cumplimiento de las leyes respectivas ni con los demás sueldos fiscales equivalentes".

En seguida se inició un debate sobre las últimas votaciones doctrinarias habidas en la Cámara de Diputados, debate en el que participaron los señores Bravo, Guzmán Maturana, Bustos, Lois, Ugalde, Robinovitch Avalos y Ruiz, quedando pendiente para una próxima sesión.

Se levantó la sesión a las 8.45 P. M.

CONTRA TOSES REBELDES GUAYACOLINA M. R. A BASE DE SULFOGUAYACOLATO DE POTASIO

El partido debe gobernarse solo

DIJO EL PRESIDENTE DEMOCRATA

Sesión especial del 6 de Setiembre. —Versión oficial

Bajo la presidencia de don Luis Enrique Concha, sesionó en la tarde de ayer el Directorio General del Partido Demócrata. Asistieron los directores generales señores: Bañados, Leiva, Escobar, Cifuentes, Aravena, Gutiérrez, Leytón, Bravo, Lazo, Azócar López, los parlamentarios Fidel 2.o Estay y Aquiles Concha, y el secretario señor Cuadra.

Cuenta. — El presidente dá cuenta de que una comisión compuesta por él, el señor Héctor Alvarez, Fidel 2.o Estay, Rafael Silva Lastra, Alfredo Franco Z., y Oscar Cuadra, se acercaron a S. E. para pedirle su intervención a fin de que se les haga justicia a más de mil familias que van a ser desalojadas para cumplir la sentencia dictada últimamente por la Corte Suprema que desconoce la competencia de los Tribunales de la Vivienda para conocer de los juicios que dicha ley los ha sometido a su jurisdicción. Esta comisión también solicitó de S. E. que interpusiera su influencia para hacer cumplir las leyes sociales que hasta la fecha no han podido beneficiarse los trabajadores, especialmente la Ley de Organización Sindical y la de Tribunales de Conciliación y Arbitraje.

Orden del Día. — El señor Luis E. E. Concha contesta los cargos que se han formulado a la Mesa Directiva en sesiones pasadas, particularmente por el señor Aquiles Concha. La objeción de que la actual Mesa Directiva carece de rumbos es falsa, porque las últimas convenciones han establecido claramente la norma de conducta que el Partido debe seguir. Hace veinte años, recuerda que el Partido fué coalicionista, después aliancista, hasta que las convenciones últimamente celebradas impiden a la Dirección del Partido hacer combinaciones de esta naturaleza. La actual Mesa está dirigiendo al Partido después de las últimas campañas electorales en la que el partido se vió obligado a apartarse de los mandatos de la Convención en aras de la civilidad de la República. Desde que asumió su puesto ha dedicado su esfuerzo a verificar la unión del partido con las organizaciones obreras. Procuró formar pactos con los partidos comunista y asalariado en las luchas complementarias de Valparaíso, Antofágasta y Chillán, pero sin éxito. En cuanto a la censura que se le hace de no haber hecho esfuerzos para conseguir una entente con los partidos liberales, manifiesta que jamás éstos han solicitado esa unión, ya que cuentan con fuerzas propias para formar mayoría y gobernar el país y que la dignidad del partido y la prohibición terminante de la resolución de la Convención le impiden ir a ofrecer la formación de combinaciones políticas de esa especie.

La crisis ministerial se debe a que la alianza radical-conservadora en mayoría en el Parlamento quiere ver también reflejada esa mayoría en el Ministerio pasando por encima de la Constitución. El partido debe hacer todos los esfuerzos posibles para que sea respetada porque contribuyó con todas sus fuerzas para que fuera la ley fundamental de la República.

Lamenta que no esté en la sala el señor Aquiles Concha que criticó la inactividad de la Mesa para facilitar a los parlamentarios la aprobación de los proyectos de ley que presentan, mediante pactos o combinaciones con los demás partidos en las Cámaras. Afirma que él ha apoyado las leyes económicas auspiciadas por el señor Aquiles Concha en el Senado, y el ambiente favorable que han encontrado en el Senado se explica porque van a enriquecer directa e inmediatamente a las clases adineradas, ganancias que están aseguradas por el Estado mediante primas y facilitación de dinero.

Estima que las leyes sociales que beneficien a las clases trabajadoras como la de la vivienda, salario mínimo, no van a encontrar ese ambiente, favorable que tuvo el señor Aquiles Concha para sus proyectos económicos.

Termina manifestando que la norma que él se ha trazado la mantendrá porque con ella sólo hace cumplir los acuerdos dela Convención de que el partido debe mantenerse autónomo sin pactar alianzas con otros partidos que no sean de trabajadores.

El señor Bañados apoya la política que ha diseñado el presidente del Partido, en el sentido de que éste debe gobernarse sólo.

Hoy de 6 a 8 y de 9.30 a 12 P. M., celebrará sesiones el directorio.

PARTIDO DEMOCRATA

CENTRO DEMOCRATA ARTEMIO GUTIERREZ (2.a COMUNA). —Cita a sesión ordinaria de directorio para hoy Martes 7 del corriente, a las 8 1|2 P. M., en el local de costumbre.

CENTRO SOCIAL DEMOCRATA LA ALBORADA.—Para esta noche, a las 9.30, cita al directorio a sesión extraordinaria.

CENTRO FRATERNIDAD DEMOCRATA (BLANCO ENCALADA ESQUINA MOLINA).— Cita a sesión ordinaria para el Miércoles 8, a las 9 P. M.

CENTRO DEMOCRATA ASALARIADO 6.a COMUNA 24 Y 25 RURAL.—Cita a sesión de directorio para hoy, a las 8.30 P. M.

CENTRO GUERRILLEROS DE LA DEMOCRACIA FRANCISCO J. LIRA.—Cítase para mañana Miércoles 8, a las 6 P. M. en Lira 15 a la comisión de fiestas y a asamblea para el Jueves 9, a las 8 1|2 P. M. en Lira 863.

EMPLEADO

de oficina para industria afuera de Santiago se necesita, con referencias de primer orden. Se exige conocimiento perfecto del idioma inglés.

Dirigirse por carta manuscrita a S. T., casilla 1788, indicando edad y antecedentes. Mandar copias de las referencias. Es situación de porvenir para una persona que reúna las condiciones necesarias.

VALPARAISO

DE NUESTROS CORRESPONSALES

o de Derecho Militar

a mañana de hoy se dará lo en el Regimiento Maipo a ses de un curso de Derecho que tendrá a su cargo el de Guerra don Alejandro

l de la Corte de Iquique

rdo del vapor "Aysen" llegó Valparaíso el Fiscal de la de Iquique, ex-juez del cri- esta ciudad, señor Alvaro 1. eñor Vergara viene a este haciendo uso de un feriado ido por el Gobierno.

LOS FUNERALES DE DON FEDERICO MARTINEZ MARTINEZ

A medio día del Domingo pasado llegaron a este puerto los restos del recordado ex-jefe ferroviario señor Federico Martínez Martínez.

En la Estación Bellavista fué desembarcado el ataúd, donde era esperado por los deudos del extinto y los representantes ferroviarios de la I Zona.

Un largo cortejo acompañó los restos del señor Martínez, hasta el Cementerio N.o 1, lo que llamó la atención del público, pues, como se sabe, en este puerto no es costumbre hacer acompañamientos de tal naturaleza.

En el Cementerio hicieron uso de la palabra el señor Humberto Montecinos, en representación de la Asociación de la Dirección General y los señores Burgos y Gatica, a nombre de la I y II zonas, respectivamente.

Todos los oradores recordaron la brillante hoja de servicios del señor Martínez, el espíritu fuerte y abnegado que lo animó siempre en bien de la Empresa y manifestaron el profundo pesar que su desaparecimiento había causado entre el personal ferroviario.

El jefe del Estado Mayor de la Marina

Desde hace varios días se encuentra enfermo, el Jefe del Estado Mayor de la Armada, Contra-Almirante don José T. Merino.

La renta aduanera en el mes de Agosto

Según la Estadística terminada ayer por la contaduría de la Superintendencia de Aduanas la renta total percibida en todas las Aduanas de la República asciende a $ 39.836,063.34.

Los caminos de la provincia

Con el cumplimiento del decreto del Ministerio de Vías y Obras en que se consulta la inversión de 300 mil pesos para la construcción de puentes menores en los caminos de la provincia de Valparaíso estas carreteras quedarán en inmejorables condiciones. Se evitará con los puentes grandes curvas y también los pasos hondos que al inundarse en el Invierno dejan intransitables los caminos.

Cocoa Peptonizada Raff Sin Rival

Base: Cacao, Malta, Peptona, etc., (en forma de crema).

DOS PALABRAS CON EL ALTO COMISIONADO DE GOBIERNO, SEÑOR ARTEAGA

A bordo del vapor "Aysen" llegó ayer a este puerto el Alto Comisionado del Gobierno de Chile en la Zona Plebiscitaria, señor Luis Arteaga.

A bordo fué recibido por el vicealmirante en retiro don Luis Gómez Carreño, el jefe de la División, coronel don Enrique Bravo, el jefe de la Oficina Plebiscitaria de Valparaíso, coronel don Alberto Bravo, el prefecto de policía, señor José Díaz Marfull, el ayudante de la Intendencia, inspector don Nibaldo Román, y representantes de la prensa.

DOS PALABRAS CON EL SEÑOR ARTEAGA

Al solicitarle al señor Luis Arteaga una entrevista para nuestro diario, después de presentarle nuestros saludos, nos dice que a lo que ya ha manifestado en otras ocasiones y a lo que han declarado los funcionarios plebiscitarios que lo han precedido, no tiene nada que agregar.

Voy a Santiago a dar cuenta al Gobierno de la forma en que han quedado liquidados todos los asuntos relacionados con las negociaciones plebiscitarias en Tacna, trayendo todos los documentos que forman el Archivo Plebiscitario.

TRIUNFO ARREBATADO

—Pero, díganos su impresión respecto del fracaso del plebiscito, señor Arteaga, insistimos nosotros.

—¿Qué quieren que les diga cuando después de trabajar más de 30 años, vino el día menos pensado un ciudadano extranjero y nos arrebata el más claro de los triunfos? Digan esto.

LAS OFICINAS PLEBISCITARIAS

Con el regreso del Alto Comisionado chileno señor Arteaga, se procederá a la liquidación de las oficinas plebiscitarias que se habían abierto en Antofagasta, Valparaíso y Santiago con el fin de atender cuanto dijera relación con la atención de los ciudadanos que tenían derecho a votar en el plebiscito fracasado.

Antes de partir a Santiago, el señor Arteaga conferenció con el jefe de la Oficina de Valparaíso, coronel Bravo, quedando de venir en estos días a liquidar esta repartición.

EN VIAJE A SANTIAGO

Por el tren ordinario que sale de Puerto a las 2.10 de la tarde, el señor Arteaga se dirigió a la capital con el fin de presentarse hoy al Gobierno y dar cuenta de su cometido en la región del plebiscito.

Viajeros llegados en el "Aysen"

En la mañana de ayer arribó a Valparaíso el vapor "Aysen" de la Compañía Sud-Americana de Vapores, procedente de Ecuador.

En esta nave venían numerosos viajeros de cámara del Ecuador y puertos chilenos del Norte.

CIGARRILLOS MONTERREY 1.60 PRIMERA SELECCION

Movimiento de vapores

AYER SALIERON:
- El Heluán.
- El Perú.
- El Orompello
- El Pisagua.
- El Luisa.

AYER LLEGARON:
- El Planet.
- El Aysen.
- El Luisa.
- El Chiloé.
- El Heluan.
- El Fresia.

HOY SALEN:
- El Flora.
- El Fresia.
- El Magallanes.

HOY LLEGAN:
- El Flora.
- El Ebro.
- El Tarapacá.

El programa de fiestas patrias

Las autoridades de la provincia, tanto administrativas, municipales, navales, militares y policiales, están empeñadas en que este año cobren especial realce las fiestas con que se conmemorará el 116.o aniversario de la declaración de la Independencia Nacional.

Las Juntas Vecinales, de acuerdo con la Municipalidad, están elaborando sus programas de barrios. La Intendencia Municipal está preparando un programa de fiestas populares.

La Visitación de Escuelas ha dispuesto la concurrencia de los niños a los actos deportivos que se efectuarán para los escolares en la tarde del 17.

La Liga Patriótica organiza el hermoso acto del paseo de la bandera.

Las instituciones armadas tomarán parte con los acostumbrados números en el programa oficial.

LA REUNION DE AYER

Concurriendo a la invitación hecha por el Intendente de la Provincia, a las 3 de la tarde de ayer se reunieron en la secretaría los representantes de la Armada, Ejército, Policía, Municipalidad y escuelas.

La escuadra activa

Desde ayer se encuentra concentrada en el puerto de Quintero, la Escuadra Activa, compuesta por el acorazado "Almirante Latorre" y por la División de cazatorpederos.

Ayer en la tarde zarpó de este puerto, el crucero "O'Higgins", para reunirse con la Escuadra en el puerto citado y llevando a su bordo al personal que deberá ser transbordado.

Ayer mismo la Escuadra inició los preparativos para dar comienzo a los ejercicios de Tiro de Combate que se proyecta desarrollar entre los días 15 y 17 del corriente mes.

C. S. A. V.

RVICIO MENSUAL A NUEVA YORK EN 18 DIAS
"Aconcagua" SABADO 25 DE SETIEMBRE A LAS 4 P. M.
escalas en ANTOFAGASTA, IQUIQUE, ARICA, CALLAO, YTA y CRISTOBAL.

ERVICIO QUINCENAL DE LOTA A GUAYAQUIL
escalas en Tomé, Talcahuano, San Antonio, Valparaíso, Conbo, Antofagasta, Gatico, Tocopilla, Iquique, Arica y puertos anos.

SALIDA DE VALPARAISO
"AYSEN" VIERNES 17 DE SETIEMBRE A LAS 6 P. M.

SERVICIO QUINCENAL A PIMENTEL (Perú)
MAIPO" VIERNES 10 DE SETIEMBRE A LAS 6 P. M.
escalas en Coquimbo, Huasco, Caldera, Chañaral, Taltal, Anagasta, Iquique, Pisagua, Arica y puertos peruanos.

LPARAISO A PENCO, LOTA, TOME Y TALCAHUANO
SALIDAS DE VALPARAISO TODOS LOS MIERCOLES

COMPAÑIA SUD-AMERICANA DE VAPORES
WESSEL DUVAL y Cía. Huérfanos esquina Morandé. Agentes en Santiago
Cía. TRASPORTES UNIDOS Estado esquina Delicias Sub-agentes en Santiago
WAGNER, CHADWICK & Co., Agentes en San Antonio

ompañía Trasatlántica Española

SERVICIO PLATA-MEDITERRANEO
El rápido y lujoso vapor-correo:
REINA VICTORIA EUGENIA
drá de BUENOS AIRES para ESPAÑA el 18 de Setiembre próxi-, con escalas en: Montevideo, Río de Janeiro, Tenerife (Canarias) diz Almería y Barcelona.
Las próximas salidas se efectuarán en Octubre 14, Noviembre Diciembre 5

SERVICIO SUD-PACIFICO A ESPAÑA
El magnífico vapor-correo:
"LEON XIII"
ldrá de VALPARAISO para ESPAÑA el Martes 28 de Setiembre, la noche, con escalas en: Antofagasta, Iquique, Mollendo, Callao, ayaquil, Colón, Puerto Colombia, Curacao, Puerto Cabello, La ayra, San Juan de Puerto Rico, Tenerife (Canarias), Cádiz y Barlona.
Se expiden pasajes para todos los puertos de escala, incluso NTOFAGASTA, e IQUIQUE, y para todos los puertos del norte España: Vigo, Coruña, Gijón, Santander y Bilbao, con trasbordo Cádiz.
Las próximas salidas se efectuarán el 1.o de Noviembre y Diembre 4.
También recibirá carga a tipos de fletes convenientes.
Esmerada atención y excelente alojamiento y trato a todos los sajeros de 1.a, 2.a y 3.a clases.
Para informaciones sobre fletes y pasajes, y reserva de camates dirigirse a los agentes:
MARTINEZ VELASCO y Cía. chrane 653 — Casilla 108 V. VALPARAISO
LUEJE, NIETO y Cía. Agustinas 889 — Casilla 3984 SANTIAGO

VAPOR RAPIDO AL NORTE
El espléndido vapor de pasajeros
"PERU"
Saldrá para COQUIMBO, HUASCO, CHAÑARAL, TALTAL, NTOFAGASTA, TOCOPILLA, IQUIQUE, y ARICA.
EL JUEVES 9 DE SETIEMBRE, A LAS 6 P. M.:
Por fletes, pasajes y demás pormenores, verse con:
R. DONOSO GRILLE Galería Alessandri N.o 237 SANTIAGO
Cía TRANSPORTES UNIDOS Estado, esquina Alameda SANTIAGO
En Valparaíso: SOC. ANON. MARIT. GONZALEZ, SOFFIA & CIA. BLANCO N.o 903

Minerva
Corsés-Fajas, Sostén-Senos y ropa interior para señoras.
HUERFANOS N.o 946

SOCIEDAD ANONIMA COMERCIAL BRAUN y BLANCHARD
Servicio de pasajeros y carga para el Norte y Sur del país. Salidas cada 21 días a Punta Arenas y semanales a Arica.
SALIDAS PARA ARICA
"MAGALLANES"... ... ... 7 DE SETIEMBRE
"TARAPACA"... ... ... 10 DE SETIEMBRE
SALIDAS PARA PUNTA ARENAS
"VALDIVIA"... ... ... 9 DE SETIEMBRE
"TARAPACA"... . ... 30 DE SETIEMBRE
AGENCIA EN SANTIAGO
Blanchard y Puelma Ltda.—Huérfanos 1059. —
Teléfono Inglés 4952.—Casilla 1123

GRACE LINE
Servicio rápido de pasajeros para Antofagasta, Iquique, Arica, Mollendo, Callao, Salaverry, Talara, Balboa, Cristobal y Nueva York
"SANTA ELISA"
Saldrá de VALPARAISO el 14 de Setiembre a la 1 P. M.
"SANTA LUISA"... ... ... SETIEMBRE 29
"SANTA TERESA"... ... ... OCTUBRE 13
"SANTA ANA"... ... ... OCTUBRE 27
New Osleans and South American Steamhip Co. Servicio mensual de vapores de carga desde New Orleans (EE. UU.) a puertos CHILENOS Y VICE-VERSA
GRACE Y CIA. (CHILE S. A.)
HUERFANOS N.o 1189 — SANTIAGO

P. S. N. C.
VAPORES PARA EUROPA
Vía Canal de Panamá
ORIANA. . . 18 de Setiembre
Tocará adicionalmente en Kingston (Jamaica) y Hamilton (Bermudas)
ORCOMA . . 2 de Octubre
ORTEGA . . 16 de Octubre
1 P. M. Para Antofagasta, Mejillones, Iquique, Arica, Mollendo, Callao, Balboa, Cristóbal La Habana, Coruña, Santander, La Pallice y Liverpool.
Por estos vapores se expenden boletos de segunda clase para Europa y puertos de la costa, a precios convenientes.
VAPORES PARA NUEVA YORK
EBRO. . . . 8 de Setiembre
ESSEQUIBO . 6 de Octubre
EBRO. . . 3 de Noviembre
1 P. M. Para Antofagasta, Iquique, Arica, Mollendo, Callao, Santander, Pavia, Balboa, Cristóbal, La Habana y Nueva York.

R. M. S. P.
SERVICIO RAPIDO DE LUJO DESDE Buenos Aires a Europa
PROXIMAS SALIDAS DE LOS AFAMADOS VAPORES "A" VIAJES RAPIDOS A LISBOA, EN 18 DIAS; CHERBURGO Y SOUTHAMPTON EN 19 DIAS
"ASTURIAS"... ... ... 15 de SETIEMBRE
"ARLANZA"... ... ... 29 de SETIEMBRE
"AVON"... ... ... 9 de OCTUBRE
"ALMANZORA" ... ... 20 DE OCTUBRE
"ANDES"... ... ... 30 de OCTUBRE
PROXIMAS SALIDAS DE LA LINEA "D"
Demerara . 9 de Setiembre | Deseado . . 7 de Octubre
Darro. . . 23 de Setiembre | Desna. . . 21 de Octubre
VIAJES DE LLAMADA DESDE VARIOS PUNTOS DE EUROPA, SIRIA Y TURQUIA

Agustinas 1017 — Casilla 536 SANTIAGO THE PACIFIC STEAM NAVIGATION Co. VALPARAISO Calle Blanco — Casilla 24 V.
SUB-AGENTES EN SANTIAGO: TRASPORTES UNIDOS, ESTADO ESQUINA ALAMEDA — VILLALONGA, AGUSTINAS N.o 817.

INFORMACIONES CABLEGRAFICAS DEL EXTERIOR

DE NUESTROS CORRESPONSALES ESPECIALES, VIA EASTERN Y ALL AMERICA CABLES INC. DE "THE UNITED PRESS". — LOS ORIGINALES DE TODOS LOS CABLEGRAMAS QUE SE INSERTAN EN ESTA SECCION, ESTAN A DISPOSICION DEL PUBLICO EN ESTA IMPRENTA

Aunque la insurrección de los artilleros ha sido sofocada, se estima la situación de Primo de Rivera no es completamente segura

La actitud conciliadora del Rey Alfonso, habría evitado una guerra civil.— Primo de Rivera, cuenta con el apoyo incondicional de la infantería. — Conjuntamente con el pronunciamiento de los artilleros, los republicanos españoles habrían tenido proyectado apoderarse del Rey y obligarle a abdicar.

¿Renunciará el Marqués de Estella a continuar su dictadura? — Los oficiales de la artillería ligera, están dispuestos a continuar el movimiento hasta el fin.— Un Consejo de Guerra juzgará en única instancia a los oficiales y jefes comprometidos.—Los oficiales de artillería más antiguos hacen entrega de sus puestos a los de reserva

HENDAYA, 6. — Los viajeros que salieron ayer Domingo a las 3 de la tarde, trajeron las primeras informaciones de testigos presenciales sobre el efecto causado en el pueblo por las repentinas noticias de una tentativa de revuelta.

La ciudad se despertó para encontrarse en estado de guerra y sólo a mediodía pudo leer los comunicados que anunciaban la inesperada vuelta del rey desde San Sebastián, de donde regresó en auto a una velocidad fantástica.

Muchos oficiales de artillería iniciaron sus habituales paseos el día Domingo, ignorantes de la promulgación del decreto.

La actitud de las tropas era hasta ese momento dudosa.

La causa inmediata de la tentativa fué la publicación, en la Gaceta Oficial, del anuncio que el Gobierno mantenía el decreto de promociones por mérito.

El general señor Fabriciano Haro, jefe de la sección Artillería del Ministerio de Guerra, que llevaba adelante las negociaciones en nombre de los oficiales de ese cuerpo, telefoneó a Segovia el Sábado, ordenado la inmediata ejecución del programa de revuelta.

Un grupo de oficiales de los regimientos de artillería pesada, se trasladó a la Oficina del Gobernador militar de Segovia y le informaron que debía abandonarlo, haciéndose ellos cargo de la Gobernación.

Cuando el Gobernador militar informó a Primo de Rivera, éste telefoneó más tarde al Rey Alfonso, en tanto que el Ministro de la Guerra, duque de Tetuán, telefoneaba, a su vez, al general Haro preguntándole:

"¿Sabe que los oficiales de artillería de Segovia se han declarado en revuelta?" A lo que el general Haro respondió:

"Perfectamente. Las noticias son exactas. Además, no puedo ocultar mi participación en ella". Ante esta declaración, el duque de Tetuán contestó:

"Considérese arrestado en su casa".

Y Haro se limitó a contestar militarmente: "A sus órdenes, Ministro."

El general Haro, después de este diálogo, salió de Palacio y se dirigió al cuartel del 10.º Regimiento de artillería pesada, en las afueras de Madrid, con el objeto de comunicar a los oficiales lo ocurrido.

Por su parte, Primo de Rivera, al dejar el Palacio Real, fué interrogado en el sentido de si había novedades, a lo cual contestó: "Nada, fuera de que el rey ha hecho el viaje sin incidentes. He informado a su majestad de todo lo ocurrido. El Gobierno continúa observando muy de cerca la situación."

Primo de Rivera, aparentemente, trataba de dominarse.

Temblaba de furor al entrar en su automóvil, para regresar al Ministerio de Guerra.

Los miembros de la sección desafecta del ejército, comentaban privadamente el decreto, llegando hasta decir a los soldados que desobedecieran a los jefes y que entregaran las armas a los trabajadores de las fábricas.

Se alega que es materialmente imposible que el rey Alfonso haya firmado el decreto, aún cuando se especifica que lo hizo a la una de la madrugada en San Sebastián, y se insiste especialmente en que ese decreto no interpreta exactamente las ideas del rey.

Además, se declara que casi todos los soldados resueltamente se pusieron de parte de los jefes y permanecieron en los cuarteles, sobre sus armas, cosas que los descontentos han interpretado como un signo de que se trató de resistir en el caso de que el Gobierno hubiera empleado fuerzas.

Esta última parte de la información es contraria a los anuncios del Gobierno, según los cuales el ejército apoya a Primo de Rivera. — (U. P.).

MADRID, 6. — El general Haro ha cesado en sus funciones de Jefe de la Sección de Artillería del Ministerio de Guerra. (U. P.)

MADRID, 6. - "El Noticiero", en su edición de hoy, dice que el marqués de Estella se muestra contrariado por el hecho de que en los incidentes originados para obtener la sumisión del regimiento de artillería de Pamplona hayan costado la vida a un teniente y a un soldado y hayan resultado heridos un sargento y un soldado, todos del cuerpo de artillería. (U. P.)

MADRID, 6. — En la madrugada de hoy fué firmado el decreto por el cual se declara que la actitud de los oficiales de artillería es el producto de un complot y se establece que, para deslindar las responsabilidades criminales de los implicados, conocerá del proceso en única instancia un Consejo Supremo de Guerra y Marina designado libremente por el Presidente del Tribunal y el juez instructor. — (U. P.).

HENDAYA, 6. — Noticias de fuente autorizada recibidas de España, anuncian que todo el ejército está dispuesto a rebelarse contra el Directorio.

Las mismas informaciones agregan que los soldados hacen causa común con los oficiales, especialmente en los cuerpos de artillería y de otras armas análogas. (U. P.)

MADRID, 6. — El decreto firmado en la madrugada de hoy dice que, habiéndose comprobado, de modo cierto, que la oposición colectiva que los jefes y oficiales de la escala activa de artillería han venido ofreciendo últimamente al cumplimiento de las disposiciones del Gobierno, ha sido el producto de un verdadero complot entre los que la integran, preparado y meditado con circulares y órdenes verbales y escritas.

A fin de atender al esclarecimiento de las responsabilidades criminales que se hayan contraído con este motivo, y a fin de que se proceda inmediatamente a la depuración de los hechos que en esa rebelión se han manifestado, se procederá con urgencia a la iniciación de un procedimiento judicial, con el carácter de causa, para esclarecer las responsabilidades contraídas por los principales jefes, organizadores y promotores del movimiento de rebelión, producido en la oficialidad de artillería, en oposición a las disposiciones emanadas del Gobierno.

Del procedimiento judicial conocerá en única instancia el Consejo Supremo de Guerra y Marina, constituído en la Sala de Justicia, y cuyos miembros serán libremente designados por el Presidente del Tribunal y el juez instructor. — (U. P.).

SAN JUAN DE LUZ, 6.—La situación del general Primo de Rivera continúa siendo grave.

Al intensificarse las disensiones internas en el ejército, ha aumentado también la impopularidad del Marqués de Estella en las instituciones armadas.

Se ha informado que el Gobierno se abstendrá de tomar represalias contra los oficiales de artillería de menor graduación pero que, en cambio, enjuiciará a los principales jefes del movimiento.

Hubo encuentros, si bien de poca importancia, en Pamplona y Valladolid, al negarse los artilleros a abandonar sus cuarteles.

Circulan rumores de que la situación es grave en Zaragoza, Barcelona y Galicia, pero esas noticias no han sido confirmadas.—

SAN JUAN DE LUZ, 6.— Queda demostrado que, en todo momento, el general Primo de Rivera ha contado con el apoyo de la infantería.

Los oficiales de artillería trataron de obtener la ayuda de sus colegas de infantería, pero estos últimos lo negaron, haciendo notar que, en primer lugar estaba su deber para con el país y, luego después que, aún en el caso de tener la razón los oficiales de artillería, el momento no era oportuno para dar golpe alguno por cuanto, encontrándose pendientes las cuestiones de Tánger y de la Liga de las Naciones, las disensiones internas debían ser olvidadas.

Los artilleros, miraban con repugnancia la idea de recurrir a medidas extremas, así como la de derramar sangre, de suerte que todos los cuarteles de Madrid, Segovia y otras guarniciones se sometieron al Gobierno.—(U. P.)

LONDRES, 6.—El corresponsal de "The Daily Mail" en Hendaya ha sabido que uno complot, cuyo objeto era apoderarse del Rey Alfonso y obligarle a firmar su abdicación, fué frustrado por la forma rápida en que fué sofocada la rebelión militar en España y por la precipitada partida del Rey de San Sebastián rumbo a Madrid.

Los conjurados, republicanos españoles residentes en San Juan de Luz y otras ciudades de la frontera, tenían el plan de cruzar la frontera en automóviles y dejarse caer rápidamente sobre San Sebastián, tan pronto como recibieran noticias de que se había iniciado el combate entre las fracciones militares rivales.

Al parecer, los conjurados contaban con que la policía y tropas leales estarían tan ocupadas que les sería posible llegar hasta el palacio real y apoderarse del soberano.—(U. P.)

HENDAYA, 6. — Unicamente el tiempo puede decir si lo que se considera un triunfo del Gobierno o el pacto de tregua, permitirá la transición del régimen del Directorio a uno más liberal.

No hay duda que el plebiscito dará una formidable mayoría al partido de Primo de Rivera, la Unión Patriótica; pero no sería extraordinario que, en vez de esperar un nuevo complot, éste renunciara, en un futuro próximo, poniendo así término a su carrera en el fulgor de la gloria, conservando el prestigio de haber triunfado de las más grandes dificultades.

Igual que el complot anterior, el reciente movimiento se vió derrotado porque la unidad y la decisión no existían entre los adversarios que cayeron en la trampa preparada por el Directorio, armada, al parecer, con fines de política exterior; pero fraguada, en realidad, como neutralizante para el día en que los oficiales de artillería trataran de poner en práctica sus amenazas.

El éxito del golpe del 13 de Setiembre de 1923, que dió la dictadura a Primo de Rivera, se debió a su rapidez, y se cree que los artilleros habrían tenido éxito si hubieran actuado en Junio, cuando se dieron a conocer los decretos sobre ascensos.

Con excepción de aquellos que no tenían relaciones, todo el público tenía conocimiento de las reuniones diarias de los oficiales de artillería.

Después de leer las respectivas declaraciones de los artilleros y del Gobierno, prevalece la impresión de que la sumisión no significa una completa solución del estado de cosas que se ha creado.

Los detalles con que se cuenta hoy día sobre la situación que se produjo ayer en Segovia, en donde está de guarnición un regimiento de artillería pesada, aparece confusa en cuanto se refiere a lo que exactamente ocurrió.

Los alumnos de la Academia declaran que no se unieron al movimiento; pero los artilleros niegan en forma enérgica que haya habido desunión.

Entrevistado un coronel declaró que estaba convencido de que Primo de Rivera redactó el decreto únicamente con el fin de volver a la opinión pública en contra de la artillería.

El mismo coronel alegó que el gobernador civil de Segovia había enviado una información falsa sobre la actitud de la tropa y de los alumnos de la Academia, a Madrid, proporcionando con esto un pretexto para que el Gobierno declarara que la rebelión había estallado.—(U. P.)

HENDAYA, 6. (Flash). — Noticias de Madrid anuncian que un comunicado oficial hace saber que los oficiales de los cuerpos de artillería decidieron ceder en su actitud y que el conflicto ha sido solucionado.—(U. P.)

HENDAYA, 6. Aun cuando en Madrid se dice que ha sido sofocado el movimiento iniciado por los oficiales de artillería y que estos han sido destituídos, se cree que la tranquilidad solo será temporal y se rumorea también que la extinción de la insubordinación es pasajera.

Los oficiales de los cuerpos de artillería ligera, se han manifestado resueltos a continuar la lucha hasta triunfar.—(U. P.)

MADRID, 6. — A las 6 de la tarde, hubo un repentino cambio en la situación política.

La dicisión d
someterse al r
sultado de la
asumida por l
la intervenció
Alfonso.
Sería dema
gar a la conc
está arreglado
afectados tod
sión de poder
que seguramen
contra del gob
Se tiene en
Alfonso, en vi
nes manifestad
Rivera y los p
les, resolvió
evitar una pos
(U. P.)
MADRID, 6.
Ministros se re
de adóptar la
para liquidar l
Entre estas
templará la d
de los oficiales
de haberse reb
Los oficiales
antiguos en el
los cuarteles,
de que se hic
puestos los ofi
quienes el Gob
reemplazarlos.—
MADRID, 6.
de Ministros de
verán en líneas
ciones guberna
carán, aparte d
aquellos que
de la ley.
El Marqués d
bido un telegra
Cierva, en el q
logre resolver
litares en form
la monarquía y
El señor de
ofrece su desi
ción al Gobierno
HENDAYA, 6
vadores llegados
criben la reacci
cerca de la ciud
de artilleros, el
neral Primo de
Por ejemplo, el
regimiento, enc
calvaro, en pre
los oficiales de
jo: "Hemos con
sa el texto del
concierne; pero
qué somos cons
Estamos oblig
palabra de honor
promoción por
Leímos el decr
éstas juraron
yar a los oficial
hemos cumplido
ber y rehusarem
cuarteles, bajo
sea quien sea q
Una persona q
teles del 2.o re
llería ligera en
millas de Madrid
coronel convocó a
explicó la situac
cooperación del
Una hora desp
testó, en vista d
rró la guarnició
y se dieron instr
táctica que se a
sistir un ataque.
El Coronel del
to de guarnición
burbios de Madr
mentaba que el c
diera fuera de l
porque era oblig
ra de manifiesto
punto de vista d
"Este regimien
más,—agregó,—
mente a sus jefe

HENDAYA, 6.
del primer regim
ría hizo la sig
al corresponsal d
"Los regimien
están en comple
la situación se
Naturalmente,
sus deberes ha
indudablemente
el hecho de que
tigio y su honor"
HENDAYA, 6
comunicado de
que la vuelta h
los oficiales co
sido destituídos,
parecer de fuent
en que la sofoc
bordinación es s

Los oficiales
los regimientos d
ciendo que están
tinuar la lucha
(U. P.)

Información ofi ción de España

WASHINGTON
jada española ha
cidad una declar
que virtualmente
tosos en España
al Gobierno, en
último es apoyad
pública, por lo
necesario utilizar
las tropas leales
el orden.
El Consejo Sup
y Marina realiza
nes del caso; ent
oficiales de artill
vados de sus co
El Rey Alfonso
Sebastián dentro
(U. P.)
MADRID, 6.—
Marqués de Est
con el Rey, infor
últimas noticias
flicto promovido
les de artillería.
El Marqués de
tó a los periodis
vuelta seguía di
mañana, en el Co
tros presidido po
taría principalme
to, que es el que
Gobierno.
Añadió que lo
sólo un episodio
incidente de Pa
sucesivas entregas
a cargo de los ofi
como era natural
Espera el Marq
que hoy quedará
(U. P.)

Disenciones entre mo de

LISBOA, 6. —
habido disencione
Alfonso y el mar
con motivo del n
general Dámaso
jefe de la Casa Mi
ca.—(U. P.)

LA ESTABILIDAD DEL REGIMEN DE PRIMO DE RIVERA ES CONTRADICTORIAMENTE APRECIADA

(De Charles M. Mac Cann, especial para "La Nación")

LÓNDRES, 6.— Los adversarios políticos que el general Primo de Rivera tiene en esta capital recalcan que el pronunciamiento de ayer de los oficiales de artillería constituye la más seria de las crisis que ha tenido que afrontar el régimen del marqués de Estella y pronostican la continuación de la amarga intriga.

Sin embargo, los imparciales confían en la destreza del Premier español para hacer frente a la situación.

Uno de los más prominentes adversarios de Primo de Rivera, que acaba de llegar de España, ha declarado:

"Los dos mil oficiales de artillería se verán reforzados con mis parientes y con sus amigos, tanto militares como civiles.

Además, contarán con el apoyo de muchos otros miembros del Ejército, incluyendo algunos generales y con el de los intelectuales y antiguos políticos liberales que, sin duda alguna, combinan activamente sus esfuerzos.

Por su parte, las personas imparciales pronostican que Primo de Rivera podrá evitar la coalición de esos elementos desafectos a su régimen.

Hay interés por conocer la actitud de los oficiales del Ejército de Marruecos, inclusos los artilleros, que no han sido incluídos entre los separados, si bien se opina que el Marqués de Estella inquirió plenamente datos sobre su posible actitud antes de lanzar su decreto del Domingo.—**Charles M. Mac Cann.**

CAPSTAN
CIGARETTES & TOBACCO
W.D.& H.O. WILLS, BRISTOL & LONDON

GRAN BRETAÑA

Los propietarios no firmarían un acuerdo nacional

LONDRES, 6. — De fuente autorizada se sabe que en los círculos de los dueños de minas se dice lo siguiente: "Estamos absolutamente determinados a no firmar un acuerdo nacional con los mineros.

La firma de tal acuerdo significaría, únicamente, determinar la fecha de la próxima huelga nacional".—(U. P.)

En el comité del carbón de Downing Street

LONDRES, 6. — Los representantes de los dueños de minas Mr. Evan Williams y Mr. W. A. Lee conferenciaron con el Comité del Carbón del Ministerio, en Downing Street.

Están presentes entre otros Mr. Churchill y Mr. Bridgeman. —(U. P.)

Tempestades e inundaciones en la India

BOMBAY, 6. — Se teme que haya un gran número de bajas a causa de la más violenta tempestad de agua y ciclones que ha experimentado durante los últimos veinte años la región cuyo centro se encuentra en el distrito de Karachi.

En 36 horas cayeron 12 pulgadas de agua. Los servicios de navegación han sufrido grandes perjuicios.

Se informa que numerosas aldeas enteras han quedado destruídas.

Las inundaciones rompieron los diques y las comunicaciones ferroviarias quedaron desorganizadas. —(U. P.).

Trágico incendio de un teatro en el sur de Irlanda

LONDRES, 6.—El incendio del cine de Drumcollegher constituye uno de los acontecimientos más espantosos del Sur de Irlanda.

Un viejo pajar había sido convertido temporalmente en sala de cine.

La única salida de la sala ardió como yesca, dejando encerradas a 150 personas.

Se produjeron horribles escenas a causa de que las llamas se dirigieron sobre los aterrorizados espectadores y obstruyeron las ventanas, impidiéndoles escapar.

Muchos que intentaron atravesar las llamas, buscando la salida, perecieron en su tentativa. — (U. P.).

LONDRES, 6. — Se anuncia en estos momentos que 47 personas han desaparecido después del incendio de la Sala de Biógrafo en Drumcollogher y que 32 cadáveres han sido recuperados, quemados en tal forma que es casi imposible identificarlos.—(U. P.)

Inauguración del Congreso de Trade Unions

BOURNEMOUTH, 6.— En su calidad de presidente al pronunciar el discurso de apertura en la Conferencia del Congreso de los Trades Union, Mr. Arthur Pugs declaró que el Gobierno de Stanley Baldwin era el primer Gobierno en la historia de Inglaterra que hubiera legislado aumentando las horas de trabajo.

"El recuerdo de este Gobierno dijo, perdurará en forma ingrata en la memoria de las clases trabajadoras británicas.

Mr. Pugs defendió la huelga general insistiendo en que era un magnífico exponente de lealtad hacia los mineros.— (U. P.)

PIERROT
REGIA PRESENTACION
SUPREMA CALIDAD
14 CIGARRILLOS 30 CTVS

POLONIA

Se inauguró el 7.o Congreso de Polinia

BERLIN, 6.—Informaciones recibidas de Varsovia anuncian que se abrió el 7.o Congreso de Polonia.

Asistieron a la inauguración el mariscal Pilsudski y los miembros del Cuerpo Diplomático.

Presidió la sesión el señor Balinski.— (U. P.)

AMARRAS
para Correas
"ALLIGATOR", "BRISTOL", "BLAKE", "HARRIS", JACKSON", "LAGRELLE", Etc.

PASTA para correa.
POLEAS de madera de todas dimensiones
GRASERAS, manómetros
TUBOS de vidrio para niveles
LLAVES para niveles,
LLAVES de bronce para agua, etc.

A precios muy convenientes ofrece el Departamento de Mercaderías de

Morrison & Co.
AHUMADA 65 —— SANTIAGO

ACTIVIDADES DEPORTIVAS MUNDIALES

Dempsey se entrena

ATLANTIC CITY, 6. — 5,000 personas presenciaron los trabajos realizados ayer por Jack Dempsey, entrenándose para el match del 23 del presente en Filadelfia, en el cual disputará el campeonato mundial de peso pesado contra Gene Tunney.

Los expectadores y los peritos observadores se manifestaron bien impresionados por la exhibición de Dempsey.

El campeón, en 9 rounds, castigó severamente a 3 de sus sparring partners.

Todos los peritos que presenciaron estos trabajos predecían que Dempsey conservaría su título si continuaba su entrenamiento en la forma actual.—(U. P.)

STROUDSBURG (Estado de Pennsylvania), 6.—En el día de ayer, a causa del mal tiempo, Gene Tunney no desarrolló actividad alguna en su preparación para el match contra Dempsey.

A pesar de que las autoridades boxeriles se muestran ligeramente disgustadas por la inactividad de Tunney, éste dice que tiene la mayor confianza en su triunfo y "aún creo que puedo dejar K. O. a Dempsey".—(U. P.)

El raid de Allan Cobham

MUNTO BAUKAIS LAND (Indias orientales holandesas), 6. — El aviador británico Allan Cobham, ha llegado.—(U P.)

La participación de Uruguay en el campeonato suramericano de football

MONTEVIDEO, 6. — Se asegura que, solucionada satisfactoriamente la cuestión de la participación de Uruguay en el Campeonato Suramericano, se han iniciado las gestiones para integrar la combinación que irá a Chile.—(U. P .)

CHAMPÚ JUNOL
SIN RIVAL PARA EL LAVADO DEL CABELLO

JUVENTA
EL DESAYUNO IDEAL

Gran reconstituyente y alimento ideal para desayunos y superalimentación
El alimento más tolerable para niños, estómagos delicados y para los enfermos.
En este alimento se han reunido todas las perfecciones registradas hasta el día en el moderno ramo de alimentación de régimen.
VEASE SU NOTABILISIMA Y EXCEPCIONAL COMPOSICION
Leche en polvo 15 o|o, Yema de huevo disecada y pura 10 o|o, Maltas y Vitaminas del germen de trigo verde con los fosfatos del mismo (Fitina), 17 o|o; Cacao de Caracas 30 o|o, Sales Nutritivas de Soxhlet 9 o|o, Glicero-fosfato de Cal 1 o|o.
De venta en toda buena botica.
Concesionario:
J. ARMENGOL. — Estado 247. — Casilla 1668. — Santiago

GRECIA

Venizelos se declara republicano y demócrata

ATENAS, 6. — El señor Venizelos ha enviado un telegrama a la prensa local, en el que categóricamente niega que favorezca la restauración de la dinastía real caída y recalca su opinión de que la restauración de la monarquía o la continuación del militarismo sería el suplemento a la catástrofe nacional y, recomienda que lo más pronto posible se restaure la normalidad de la República popular. — (U. P.).

Se pedira autorización para que una escuadra española visite Lepanto

SALONICA, 6. — En el banquete que la colonia española ofreción al Encargado de Negocios de España en Atenas, éste dijo que esperaba se pediría autorización a Grecia para que una escuadra española visite Lepanto, para rendir homenaje a los españoles caídos en la batalla naval librada allí en 1571. — (U. P.).

BULGARIA

El rey Alejandro continúa enfermo

BELGRADO, 6.— Oficialmente se anuncia que el Rey Alejandro de Yogoeslavia se encuentra enfermo de un agudo catarro a la garganta y padece de una alta fiebre a causa de una inflamación a la mandíbula inferior. — (U. P.)

ELIXIR DE NOGUEIRA
Gran Depurativo de la Sangre
Empleado con éxito para combatir todas las molestias provenientes de la sangre impura
Millares de testimonios médicos y de curados
Tiene un testimonio en la voz del pueblo
SE VENDE EN TODAS LAS DROGUERIAS Y BOTICAS.
A base de caroba, guayaco y yoduro de potasio.
Representantes: Daube y Cía., Valparaíso.

"LA CUESTION DE MONTENEGRO DEBE SER SOMETIDA A UN TRIBUNAL INTERNACIONAL"

Una circular del Comité montenegrino de París, a los delegados ante la Liga de las Naciones

(Especial para "La Nación")

LONDRES, 6. — Circula en París un panfleto firmado por Clubranovitch a nombre del Comité Montenegrino y dirigido a los delegados de la Sociedad de las Naciones en que se expresa lo siguiente:

"Harding reprochó a la Liga ser un instrumento en manos de algunas potencias vencedoras. Su actitud con respecto a Montenegro bastaría para justificar esta opinión.

"La cuestión de Montenegro ha sido sometida tres veces a la Liga y nunca ha sido discutida, bastando el veto de Benes, representante de Checoeslovaquia, o de cualquier representante de la Pequeña Entente para que no figure en la orden del día.

"Esto demuestra que en la Sociedad de las Naciones solo hay justicia cuando es favorable a algunas grandes potencias y a sus protegidos.

"Otros miembros se han limitado a endosar las responsabilidades siendo escamoteados cuando sea el interés de las grandes potencias.

"Esto fué motivo de la actual crisis, teniendo que persistir y agravarse. De lo contrario no se explicaría la audacia de Ninchitch que representa al estado que ha cometido el mayor crimen de la guerra mundial: la anexión forzosa de Montenegro, la cual no ha recibido nunca la consagración internacional explícita.

"La elevación de Ninchiach a la presidencia de la Sociedad de las Naciones sería la consagración de un crimen y la negación de los principios fundamentales de la Liga.

"Esperamos que los delegados pedirán una investigación del caso de Montenegro, llevando a Ninchitch y a Servia ante un tribunal internacional por ofensa suprema a la autoridad sagrada de los tratados y a la moral internacional". —(Especial).

Si es Ud. patron, lea atentamente

En resguardo de sus propios intereses, de la mejor atención de sus obreros y empleados, es indispensable que, antes de renovar una póliza de Seguro de Accidentes del Trabajo, PIDA HOY MISMO presupuestos a la SECCION DE ACCIDENTES DE LA ASOCIACION DEL TRABAJO DE CHILE, institución patronal. Las primas que cobra son las más económicas y quedan reducidas al 50 por ciento una vez transcurrido el octavo año de contrato.

Pida datos y folletos:

DIRECCION GENERAL, EN SU LOCAL PROPIO, CATEDRAL 1395. CASILLA 3804. TELEFONO 3477

Secretarías Administrativas y Agencias en todo el país

INFORMACIONES CABLEGRAFICAS DEL EXTERIOR

DE NUESTROS CORRESPONSALES ESPECIALES, VIA EASTERN Y ALL AMERICA CABLES INC, DE "THE UNITED PRESS". — LOS ORIGINALES DE TODOS LOS CABLEGRAMAS QUE SE INSERTAN EN ESTA SECCION, ESTAN A DISPOSICION DEL PUBLICO EN ESTA IMPRENTA

Ayer inauguró sus sesiones la Sétima Asamblea de la Sociedad de las Naciones

Fué elegido Presidente el Ministro de Relaciones Exteriores de Sureslavia, señor Nintchitch.— Se nombró una Comisión especial que estudiará la entrada de Alemania a la Liga y al Consejo y además seis Comités: Constitucional, Técnico, de Desarme, Humanitario y Político.— No asistieron a la reunión Brasil, España, Argentina, Bolivia, Costarrica, Honduras, México ni Perú

a quería asegurarse un
esto no permanente
BRA, 6. — En los círcu-
l Liga se tiene entendi-
Turquía h iniciado ne-
nes privadas, a fin de que
segure un asiento no per-
s en el Consejo en caso de
rese a la Liga. (U. P.)
BRA, 6. — El Presiden-
la Asamblea señor Benes,
discurso de apertura dió
venida a la inmediata en-
e Alemania a la Liga; ex-
u inquietud por las deci-
pendientes de la Asamblea
nó manifestando que Bra-
España debían manifestar
de reconciliación inter-
l. (U. P.)
BRA, 6. — Ni Brasil ni
estaban representados en
ablea de la Liga.
eñor Aguero Bethancourt,
o de Cuba, fué elegido
nte del Comité de Creden-
(U. P.).
BRA, 6. — Sólo 48 na-
están oficialmente repre-
s en la Asamblea de la
Entre las que faltan a la
[illegible] la ública Ar-
la cual, sin embargo, ha
un observador.
han hecho representar
Costa Rica, Brasil, Perú,
y Honduras. (U. P.)
BRA, 6. — La Asamblea
Liga de las Naciones, se
a las 11 de la mañana.—
).
BRA, 6. — A última
os mecánicos terminaron
alaciones de aparatos de
n el local en que se reu-
Asamblea de la Liga, lo
rmitirá que 200 millones
peos, según se calcula,
s discusiones de la Asam-

discursos que se pronun-
las reuniones serán trans-
por radiotelefonía a Lon-
arís y Praga y retransmi-
toda Alemania desde Pra-

ista del exceso de público,
galerías de la Asamblea,
cusiones serán transmiti-
bién al Alhambra Music
Ginebra.
ce que 2,000 personas han
sin poder entrar a la sa-
uniones. (U. P.)
BRA, 6.— El delegado
lovaco, señor Benes, en su

calidad de Presidente del Consejo de la Liga de las Naciones, presidió como presidente temporal la sesión inagural de la Asamblea.

Los asientos preparados en marco en la sala de sesiones para la delegación alemana, continúan sin ser ocupados.—(U. P.)

Argentina no podrá ocupar un asiento no permanente

BUENOS AIRES, 6.— Refiriéndose a la noticia de que Lord Robert Cecil ha informado el señor Cantilo, miembro argentino de la Comisión Reorganizadora del Consejo, que Gran rBetaña desearía ver a Argentina ocupar un nuevo asiento no permanente, el Ministro de Relaciones Exteriores señor Gallardo ha declarado que han sido enviadas instrucciones al señor Cantilo en el sentido de que conteste que Argentina no podría aceptar ese asiento debido a que el Congreso argentino aún no ha ratificado su adhesión a la Liga.— (U. P.)

GINEBRA, 6. — La creciente importancia de la Liga quedó demostrada por el hecho de que 15 naciones se han hecho representar por sus Ministros de Relaciones Exteriores, y son: Inglaterra, Bulgaria, Dinamarca, Estonia, Francia, Finlandia, Hungría, Irlanda, Polonia, Portugal, Yugoeslavia, Suiza, Suecia, Checoeslovaquia y Uruguay. — (U. P.).

GINEBRA, 6. — En la primera sesión de la Asamblea de la Liga, el señor Enciso concurrió en el carácter de observador oficial de Argentina.

El leader laborista francés Jouhaux, en vez de ocupar un puesto con los delegados franceses, ocupó uno de los puestos reservados a los alemanes. — (U. P.).

GINEBRA, 6. — Durante la sesión de hoy de la Asamblea de la Liga, el Presidente, señor Nintchitch expresó su satisfacción por el ingreso de Alemania y agregó que esperaba que Estados Unidos ingresara también a la Liga, que se encuentra hoy más fuerte que nunca, a pesar de las dificultades que se le han presentado. — (U. P.).

BERLIN, 6. — La Asociación Pan-Germana Ultranacionalista ha lanzado a última hora una advertencia contra el ingreso de Alemania a la Liga, agregando que los nacionalistas y fascistas de Alemania, jamás se considerarán ligados a tal acción. — (U. P.).

GINEBRA, 6.—El señor Benes, en el discurso pronunciado en su calidad de Presidente de la Asamblea de la Liga, expresó que debía darse la bienvenida a la inmediata entrada de Alemania a la Liga y manifestó inquietud sobre cuáles serían las decisiones que adoptara la Asamblea sobre los asuntos pendientes "como resultado del alejamiento de nosotros de algunos de los Estados más estimados. Aún no he perdido toda esperanza. Estamos ansiosos de conceder la mayor participación posible a los miembros de la Liga que han comunicado sus aspiraciones".

En seguida el señor Benes, hizo un llamado al Brasil y a España solicitando que estos países manifiesten su espíritu de reconciliación internacional.

Declaró también el señor Benes que el mayor proyecto para la reorganización del Consejo implica una notable elasticidad, ya que permite a la asamblea reelegir a los Estados miembros del Consejo después de la expiración de sus mandatos.

Haciendo un resumen de la actividad de la Liga durante el año, el señor Benes declaró que esta labor representaba un nuevo progreso hacia la universalidad de la Liga.

Puso de relieve los resultados alcanzados en Locarno y agregó: "sé que esta política contará también con la aprobación de la América Latina que desea el fortalecimiento del principio del arbitraje".

Contestando, al parecer, las recomendaciones del Presidente Coolidge, en el sentido de que el desarme sea apresurado, el señor Benes declaró que los esfuerzos de la Liga para restringir los armamentos estaban "apreciablemente más cerca de su objetivo. Nos proponemos realizar un acuerdo inicial internacional para la limitación de los armamentos".

"Un comite técnico, con la cooperación de Estados Unidos y Alemania, permitirá pronto a la Comisión Preparatoria de la Conferencia del Desarme redactar un acuerdo para ser sometido a la Conferencia General".

En seguida hizo notar que el fracaso de una conferencia del desarme mal preparada equivaldría a una catástrofe.—(U. P.)

GINEBRA, 6. — El Ministro de Relaciones Exteriores de Yugoeslavia, señor Motchilo Nintchich, ha sido elegido presidente de la Asamblea de la Liga de las Naciones por 42 votos en un total de 48.—(U. P.)

GINEBRA, 6. - El Presidente de la Asamblea, señor Nintchitch, sometió el asunto de la admisión de Alemania y el proyecto de reorganización del Consejo a una comisión especial, la cual deberá decidir primero si debe entrar Alemania en la Liga y después si se le otorga un asiento en el Consejo.—(U. P.)

GINEBRA, 6. — La Asamblea de la Liga de las Naciones designó seis comisiones generales que tendrán a su cargo la consideración de los asuntos constitucionales, técnicos, de desarme, humanitarias, sociales y políticas.—(U. P.)

MEXICO

Ejecución de ocho conspiradores

MEXICO, 6. — Informaciones recibidas de Colima anuncian que las autoridades militares arrestaron a 40 personas, de las cuales fueron ejecutadas en seguida 8.

Estos arrestos y ejecuciones constituyen repercusiones del descubrimiento del complot organizado para derribar el Gobierno.—(U. P.)

Una estación atacada por bandidos

MEXICO, 6. — Informaciones llegadas de Jalapa, estado de Veracruz, dicen que un grupo de bandidos atacó la estación de Las Vegas, retrasando el viaje de un tren de pasajeros a la capital hasta que las tropas dispersaron a los atacantes.—(U. P.)

Las peticiones presentadas por el Episcopado al Gobierno

CIUDAD DE MEXICO, 6.— El Episcopado, en su petición al Congreso solicita que se introduzcan modificaciones en la Constitución que permitan:

Primero, la devolución de las propiedades de la Iglesia.

Segundo, la libertad de establecer escuelas católicas.

Tercero, absoluta libertad de religión.

Cuarto, derecho de asociación para las organizaciones religiosas.

La petición no pide la restauración de los cultos ni el regreso de los sacerdotes extranjeros pero, en cambio, solicita que se permita a las instituciones de caridad reunir los capitales necesarios para cumplir sus labores.—(U. P.)

LA ENTRADA DE ALEMANIA SERA EL ACONTECIMIENTO CULMINANTE DE LA SETIMA ASAMBLEA

Ni los estudios sobre el desarme, ni la preparación de la Conferencia Económica, podrán ser examinados en la Asamblea de Setiembre.— Algunos acápites del discurso de Mintchitch.

(Correspondencia cablegráfica de Ramón de Franck, especial para "La Nación")

GINEBRA, 6.—Con el discurso del presidente de turno del Consejo, señor Bernes, se abrió esta mañana la séptima asamblea anual extraordinaria de la Liga de las Naciones, de cuyo programa puede decirse que queda reducido a resolver la crisis planteada en Marzo, cumpliendo lo que no pudo cumplir en aquella asamblea extraordinaria convocada con el exclusivo objeto de admitir a Alemania.

Eliminados los principales obstáculos, es decir, fuera el Brasil y ausente España, tanto de parte del Consejo como de la Asamblea, podrá procederse sin más dilación a abrir las puertas a candidatos que esperan hace meses.

Los famosos acuerdos de Locarno entrarán finalmente en vigor y Alemania ingresará al organismo ginebrino tal como ella consintió en ingresar: sola, absolutamente sola, como los nueve miembros permanentes del Consejo.

El Gobierno del Reich puede así apuntarse un primer tanto en su favor en el gran match político que se iniciará en el campo internacional en el día ya muy próximo en que Alemania haga su solemne aparición en la Asamblea.

Aparte de este acontecimiento histórico actual, la Asamblea presentará escaso interés, previéndose que será de corta duración.

Ni los estudios del desarme, que en manos de una comisión dividida en múltiples sub-comisiones están preparándose desde hace medio año, ni la organización de una gran conferencia económica, que la Asamblea anterior resolvió convocar, se encuentran lo suficientemente avanzados para que puedan ser objeto de un examen serio en el presente mes de Setiembre.

Quedan, pues, en la orden del día de esta Asamblea una convención sobre esclavitud y numerosas cuestiones técnicas que emanan de diversos organismos especiales de la Liga sobre cuestiones financieras, sanitarias, mandatos, comunicaciones, tránsito, etc., y las nuevas elecciones de miembros no permanentes del Consejo, según el plan aprobado últimamente.

Sin un adversario caracterizado fué elegido presidente Nitchit, en cuya candidatura se habían puesto de acuerdo todas las delegaciones.

En los discursos de Benes y Nintchit se aludió repentinamente a las "nubes, dificultades y obstáculos de la hora presente".

Sin embargo, se conviene en que la Liga saldrá de la actual Asamblea más fuerte que nunca.

"Abrigamos esperanzas—dijo Nitchit—que las nubes que han oscurecido en los últimos meses nuestro horizonte, se disiparán". "La inminente presencia de un gran pueblo entre nosotros, debe darnos plena confianza".

"Dando mañana la bienvenida al nuevo huésped que entrará a nuestra casa abrigamos todos la convicción de que aquellos de nuestros amigos que faltaron en esta gran jornada volverán pronto a nuestro lado".

En "esta gran jornada" estaban ausentes Argentina, Bolivia, Brasil, Costa Rica, España, Honduras, que no han mandado delegaciones, según ha hecho saber la comisión de credenciales, la cual certifica la conformidad de todos los demás países miembros de la Liga.

En total concurren a esta Asamblea 48 naciones.—(Ramón de French).

ER EN LA TARDE SE EFECTUO LA ENTREGA DE LA COPA "LA NACION"

A LA FEDERACION DE AJEDREZ ARGENTINA

(Correspondencia cablegráfica especial de Luis María Alvarez)

NOS AIRES, 6. — Se efec-
a tarde en la Embajada de
entrega por el Embajador
te al Presidente de la Fe-
n Argentina de Ajedrez, de
donada por "La Nación"
tiago, y que será disputada
torneo que se celebrará el
y Domingo próximo entre
ipos chileno y argentino.
se sabe, esta copa fué
desde Santiago por el avia-
olittle en el magnífico vue-
realizó el Viernes último.
residente de la Federación
na de Ajedrez, Ingeniero
Pujadas, fué presentado
ajador por el representan-
"La Nación".
ntrábanse además presen-
señores Francisco Figue-

roa, secretario de la Embajada, y Manuel Novoa.

El Embajador Aldunate pronunció afectuosas palabras de elogio a los jugadores de ajedrez de Argentina, y tuvo expresiones de gratitud para "La Nación" de Santiago, que así coopera a estrechar de confraternidad entre nuestros países.

En seguida entregó la copa a Pujadas.

El Ingeniero Pujadas agradeció la gentileza del Embajador y formuló votos de agradecimiento a "La Nación" de Santiago por considerar que su iniciativa era un vínculo práctico de unión entre Chile y Argentina.

Finalmente, agradeció el señor Embajador su presencia en el acto inaugural del torneo.

En seguida, se cambiarón opiniones sobre las bases que regirán en el certamen y se aceptaron por unanimidad las propuestas por don Jorge Walton. De común acuerdo, se resolvió no nombrar árbitro, por considerarlo innecesario.

El Ingeniero Pujadas llevó la copa donada por "La Nación" de Santiago, al local de la Federación, donde fué colocada en el testero del salón de honor, donde será jugado el match.

Se nombró fiscales a los señores Manuel Noroa y Francisco Figueroa. — **Alvarez.**

PERU

Festejos a Luther

LIMA, 6.— Esta noche el ex-Canciller alemán, doctor Luther, asistió al banquete que el Presidente de la República, señor Leguía, ofrecía en su honor en el salón de cristal del Palacio Presidencial.

Los asientos de honor fueron ocupados por el señor Leguía y por su huésped.

El Presidente ofreció la manifestación con el siguiente brindis:

"Os ofrezco este banquete como una demostración de simpatía hacia vuestra persona que, desde las elevadas esferas del Gobierno, ha contribuído con su poderosa mentalidad a la sorprendente rehabilitación económica de Alemania, después de la gran guerra.

"El Perú es una nación joven que necesita de las enseñanzas y auxilios económicos e industriales de pueblos superiormente dotados, como lo es Alemania, vuestra patria. Necesita para ejercitarse la mentalidad y el brazo de las poblaciones excedentes. En nuestros campos inmensos languidecen, debido a la escasa población, nuestras materias primas que no se explotan.

"Brindemos por el acercamiento espiritual y económico del Perú y de Alemania."

El doctor Luther contesó con una breve alocución, en que expresó su agradecimiento al Presidente Leguía y la verdadera amistad y buena voluntad que siente Alemania para con las Repúblicas latino-americanas.—(U. P.)

ARICA SERIA EL PUNTO CULMINANTE DE LAS DIFICULTADES PARA SOLUCIONAR LA CUESTION DEL PACIFICO

WASHINGTON, 6. — Refiriéndose a la cuestión de Tacna y Arica y a propósito de las fórmulas de arreglo que puedan surgir en breve, los observadores manifiestan que según ha sido anunciado, el punto fundamental de la tesis chilena relativa a que el puerto de Arica debe quedar en su poder, no ha sido modificada.

En igual forma, los peruanos han declarado por su parte, que siempre se opondrán a cualquier fórmula que signifique la retención permanente por Chile del puerto de Arica.

En general, se considera la suerte del puerto de Arica como el punto culminante de las dificultades.

A pesar de todo, en los círculos chilenos se opinó hoy que en el curso del mes de Setiembre se vería un progreso sustancial hacia el arreglo final.

Los intereses financieros favorecen, según se cree el arreglo de las dificultades pendientes, aunque se niega enfáticamente que se haya ejercido influencia alguna que tenga el carácter de una presión financiera.

En Washington se espera en esta semana la llegada de los principales negociadores.—(U. P.)

WASHINGTON, 6. — Los que observan de cerca la situación, pronostican un importante avance en la cuestión de Tacna y Arica a raíz del regreso de Kellogg de sus vacaciones en Minnesota.

En los círculos peruanos y chilenos nada se comenta todavía en vista de lo delicado de la situación, pero existe la creencia de que Kellogg ya ha sondeado la opinión de Lima y Santiago no solo en lo que se refiere a su voluntad para considerar una nueva fórmula de arreglo,—punto sobre el que se ha recibido según se asegura, una respuesta favorable—sinó que se habrían logrado conocer también extraoficialmente, las orientaciones de los dos países acerca de varias posibles alternativas.

Las personas informadas se adelantan a manifestar que la nueva fórmula sería diferente a las anteriores, pero no indican si Bolivia está incluída o nó en las combinaciones que se estudian.—

ECCIONES QUE PROVIENEN DE UNA SANGRE IMPURA
TIENEN SU REMEDIO EN
DEPUROL ⑱
(A base de yoduro de potasio y mercurio).
M. R.

HABIDO NUEVOS CHOQUES ENTRES FUERZAS EXTRANJERAS Y LOS INSURGENTES CANTONESES

Continúa el sitio y bombardeo de Wu-Chang

IG KONG, 6.— Los britá-
desembarcaron fuerzas de
ería en Cantón y arrestaron
os piquetes.
acción análoga se adoptó
atow en donde los británi-
apoderaron de una lancha
nducía a un piquete.
buques de guerra han reci-
istrucciones de dispersar a
quetes de las vías maríti-
fluviales a fin de impedir
erturben los servicios ex-
ros de navegación.
dice que un nuevo método
poner término al boycott
te en considerar a los pi-
como piratas.— (U. P.)
NGHAY, 6. — Las fuerzas
esas lanzaron un fuerte
contra Wu-Chang, en el
nplearon artillería y rifles,
no lograron apoderarse de
lad.
escuadrilla aliada de caño-
bombardeó a los cantoneses,

que atacaban los suburbios de la ciudad, infligiéndoles grandes bajas.

Al parecer, los cantoneses se preparan para atacar el arsenal de Ha-Nyang.

Partidarios de los cantoneses, que cuentan con la ayuda financiera de los bolcheviquis y quince mil obreros de las manufacturas de tejidos de algodón japonesas, que se encuentran en huelga, proyectan realizar mañana una manifestación en Shanghay, con ocasión del vigésimo quinto aniversario del protocolo que puso término a la insurrección de los boxers.—(U. P.)

NUEVA YORK, 6. — Las autoridades navales anuncian que algunas bajas se produjeron a bordo del cañonero "Cochafer" como también a bordo del buque auxiliar armado "Kiah WO", en el río Yangtse, debido a descargas que se les dispararon desde las orillas del río mencionado.

No se cuenta con más detalles. —(U. P.)

NICARAGUA

El ataque a la posición de El Bluff

BUEFIELDS, (Nicaragua), 5.— Se espera que se efectúe esta noche el ataque de los insurgentes a El Bluff, que se ha postergado el Sábado y el Domingo.

El Sábado en la mañana el leader liberal, general Beltrán Sandoval, bombardeó sin éxito la mencionada posición, desde un cañonero, pero sin causar daños materiales y sin que se produjeran bajas.

El general Sandoval regresó a Río Grande.—(U. P.)

PAPEL
PARA
Mantequilla
ece a precio bajo:
Mercería Santiago
COMPAÑIA 1060
ntre Plaza y Bandera

MADRES: Si no podéis amamantar vuestro nene, usad la leche cada:
DRYCO M. R.
ES EL UNICO alimento similar a la leche materna.
Recomendado por las eminencias médicas mundiales.
En venta en todas las boticas del país, al precio de $ 7.50 el tarro Valparaíso al Sur; y $ 8 de Coquimbo al Norte.
Base: leche desecada.
Distribuidores: MORRISON & Co.—SANTIAGO Y VALPARAISO.

INFORMACIONES DEL INTERIOR

(De nuestros corresponsales)

TARAPACA

Actividades y noticias de Iquique

(De nuestro corresponsal, por telégrafo)

IQUIQUE 6. — **El Domingo regresó el Intendente**, señor Bustos, de su visita a los distintos puntos de su jurisdicción, donde fué acompañado del señor A. W. Johnson, gerente de la Compañía Salitrera y Ferrocarril de Agua Santa, del señor Federico Schaeffer, presidente de la Junta Local salitrera.

—**Hoy regresó el alcalde, señor Enrique Brenner** de su viaje a Pica, donde le hicieron una cordial recepción. Primetió realizar diversas obras de mejoramiento que reclaman los habitantes de la región.

—**Hoy empezó el asueto para los alumnos** del Liceo de Hombres. La prensa llama la atención hacia el hecho de que este asueto sea demasiado largo, perjudicando la enseñanza de los educandos.

—Se ha dirigido al interior, en visita de inspección, **el visitador de escuelas, señor José Miguel Seguel**

—**Ha regresado del Perú el señor Federico Happedrm**, gerente de la firma "Nitrate Agencies".

—Mañana a bordo del "Mapocho" llegarán **los alumnos del Instituto de Arica**, que viene en jira de descanso. Los alumnos del Instituto de Iquique les ofrecerán una serie de festejos.

—**Ha quedado organizada la Asociación de Contadores**, eligiéndose el siguiente directorio:

Presidente, don Luis Miranda; vice, don Frank Coxhead; secretario don Primo Canalett; tesorero, don Alejandro Pulvermoutter; directores los señores José Rivera, Julio Solís Augusto León, Luis Díaz y Rigoberto Hurtado.

—Hoy cumplió trece años de vida la brigada Nacional de Scouts, que dirige el señor Alonso Walters, quien goza de mucho prestigio por sus iniciativas altruístas. — **(Bustamante.**

ATACAMA

Noticias diversas de Copiapó

(De nuestro Corresponsal, por Telégrafo)

COPIAPO 6. — La Escuela "Bruno Zavala", celebró con un interesante programa el aniversario de la ley de instrucción primaria.

—**El tren Longitudinal llegó hoy**, como de costumbre, con cuatro horas de atraso, debiendo los pasajeros sufrir los perjuicios consiguientes. — **Villagrán.**

COQUIMBO

Noticias diversas de La Serena

(De nuestro Corresponsal, por Telégrafo)

—**Delegada al Congreso Internacional Femenino**, por las sociedades obreras de esta ciudad, fué designada la señora Carmen Andrade de Mancilla. — **Rodriguez.**

LINARES

Diversas noticias de Linares

(De nuestro corresponsal, por telégrafo)

LINARES, 6.— La Sociedad de Beneficencia Escolar, organizada por el profesorado, inició sus labores el Viernes último, dando un desayuno a 220 niños indigentes.

—Los industriales panaderos siguen abusando con el tamaño del pan. El público protesta, especialmente la gente pobre, sin que sea oído por la autoridad local.

—El profesorado continúa impago.— **(Florín Espinosa).**

COLCHAGUA

Cárcel pública en San Vicente de Tagua-Tagua

SAN VICENTE DE TAGUA TAGUA 5. — Se encuentra en este pueblo el Inspector de Prisiones, don Carlos Arias, que viene con el objeto de dejar instalada la Cárcel Pública. — **Correa.**

R-r-r-r-r
¿Laringitis?
Pruebe el Aceite Wizard, la Maravilla del Siglo.
Cuando sienta la garganta inflamada, y que le produce dolor al pasar los alimentos, cuando Ud. tosa y sienta como si se le despedazara la garganta, no tiene más que frotarse la garganta y el cuello con un poco de Aceite Wizard, o hacer gárgaras con Aceite Wizard en un poco de agua, y se maravillará del rápido alivio que le proporciona. El Aceite Wizard penetra a los tejidos, y destruye con rapidez el dolor y la congestión. Uselo para el Reumatismo, Lumbago, Dolor muscular, articular y Neuralgia, Dolor de Oído Jaqueca, Resfriados, Heridas, Contusiones y Quemaduras. Nada hay como el Aceite Wizard. Es el mejor remedio casero que se conoce. Téngalo siempre a mano, para un caso de accidente o lesión.
Las Píldoras Wizard producen magníficos resultados en los casos de Constipación crónica, Malas digestiones, Agruras y demás enfermedades del aparato digestivo.
Fabricantes: Hamlin's Wizard Oil Co., Chicago, E. U. A. De venta en todas las Farmacias y Droguerías.
Unicos Representantes: Daube y Cía., Valparaíso, Santiago, y Concepción.
Base: Aceite sasafrás alcanforado y trementina.

VALDIVIA

La jira de los alumnos del Instituto de Concepción

(De nuestro Corresponsal, por Telégrafo)

VALDIVIA 6. — Con todo éxito realizan una jira los alumnos del 4.o año del Instituto Comercial de Concepción.

El astillero Behrens les proporcionó un vapor para explorar los ríos vecinos. Hoy visitaron también la planta industrial y fabril. — **Barra.**

Un cargamento de maderas para Argentina

VALDIVIA 6. — El vapor noruego "Carolina" está cargando en Corral 700 toneladas de maderas con destino a la Argentina y enviadas por don Carlos Segundo Olckers.

Este artículo se está abriendo paso en el mercado del país vecino.— **Barra.**

Una oficina bancaria para Corral

VALDIVIA 6. — El auge que prometen tomar los negocios de Corral, con la implantación de la industria siderúrgica, ha movido a los vecinos para pedir el establecimiento de una oficina bancaria. — **Barra.**

Noticias sociales de Valdivia

VALDIVIA, 6.— Las señoritas Rosa Cerda y Victoria García, ofrecieron ayer una gran recepción a sus relaciones.

—Se ha concertado el matrimonio del señor Oscar Hoppe con la señorita Blanca Smith.— **(Barra).**

Vale $ 1.-
Jabón Castilla
Boricado
THE ONLY GENUINE
M VOLCAN R
BORAX SOAP
Warranted Pure
FABRICA PALUDAN
SANTIAGO
Si se lo ofrecen por menos precio, no es legítimo

¿Es su hijo tan sano tan robusto, tan bonito como éste?
Si no, dele LECHE LECHERO sin demora.
LA MADRE NOS ESCRIBE
Casilla 33
Quilpué, Mayo 1.o de 1926
Señores
WEIR, SCOTT & CIA.
Valparaíso.
Muy señores míos:
Teniendo que criar a una pequeña criatura con alimento artificial, me fué recomendada su Leche marca "LECHERO", y como ésta ha probado ser por demás satisfactoria, me siento obligada a escribirles para demostrarles los resultados de mi experiencia, para que así otras madres se decidan a usar de este excelente alimento.
Incluyo una fotografía de Anita María, de edad de 10 meses, la que no se ha alimentado nada más que con "LECHERO", desde que tenía 15 días, y la cual se le ha dado siguiendo estrictamente las instrucciones indicadas en la lata. De vez en cuando se le ha dado un poco de Agua de Gavilla, que le ha hecho efectos de laxante. Ella tiene actualmente 12 meses y todavía se sigue con éxito la misma dieta.
De ustedes muy atenta y S. S.
Señora D. P.
EXTRACTO DE LA REVISTA MEDICA DE CHILE, DE UN [illegible] POR [illegible]TOR LUIS CALVO MACKENNA, PROF. EXTR. DE MED. INFANTIL
De regreso a Chile, el profesor don Roberto del Río me insinuaba en cierta ocasión, que creía de interés estudiar la cuestión de la leche condensada en la alimentación de los lactantes, pues, según su experiencia, en muchos niños su empleo iba seguido de un rápido aumento de peso, en medio de satisfactorias o muy buenas condiciones de salud. Decía el profesor del Río que no eran pocos los casos en que había podido constatar que el uso de la leche condensada en niños que no toleraban otro género de alimentación, había solucionado en forma imprevista y por demás satisfactoria el serio problema del régimen alimenticio de dispépticos, esteríticos o atróficos".

Sin destrozar un solo avión, cuatro pilotos argentinos hacen un raid de 4,323 kilóm

EL UNICO TROPIEZO EN TODO EL RECORRIDO FUE EL CAMBIO DE UNA BUJIA. — COMO PASAJERO IBA EL MINISTRO DE LA GUERRA, GENERAL JUSTO, QUIEN EN UNA FORMA RAPIDA Y EFICAZ, PUDO INSPECCIONAR LAS MAS DISTANTES GUARNICIONES DEL EJERCITO

En Argentina se ha llevado a efecto de un raid que es un indicio del adelanto alcanzado por la aviación en Sur América y que viene a rehabilitar a esta actividad de los fracasos obtenidos en otras partes del Continente. Lo hicieron cuatro pilotos militares argentinos, con cuatro pasajeros, entre los cuales figuraba el Ministro de la Guerra, General Agustín Justo. El recorrido fué de 4,323 kilómetros o sea una distancia superior en 100 kilómetros a todo el largo de Chile, desde Tacna Punta Arenas. Se empleó en el raid 32 horas y no hubo otro accidente que el cambio de una bujía, que estaba mal engrasada.

EL OBJETIVO DE LA EXCURSION

Era exclusivamente militar. El Ministro de la Guerra deseaba inspeccionar las guarniciones de la V División de Ejército, conocer la forma en que está alojada la Compañía de disciplina en el Chaco y pasar revista a los trabajos que se están realizando en las cercanías de Paraná, para instalar el tercer grupo de aviación.

LOS PARTICIPANTES Y SUS AVIONES

Tomaron parte los pilotos militares, Mayor señor Pedro Zanni; Teniente 1.o, don José F. Bergamini; Teniente, don Claudio Mejías y el sargento, José H. Rodríguez. Llevaban como pasajeros, respectivamente, al Ministro de la Guerra, General Justo; al Secretario del Ministerio, Mayor José Sarobe; al Ayudante de campo del General Justo, Mayor Santos V. Rossi y al mecánico Alfredo Rasseto.

Los aparatos eran cuatro aeroplanos Breguet, tipo de avión que junto con los Avro y los Bristol, forman la dotación aérea argentina.

EL RECORRIDO EFECTUADO

El total fué de 4,323 kilómetros, subdivididos en las siguientes etapas: El Palomar (Buenos Aires), Tucumán, 1,200 kilómetros; Tucumán-Jujuy, 300; Jujuy-Salta, 85; Salta-Catamarca, 430; Santiago del Estero, 178; Santiago del Estero-Formosa, 730; Formosa-Asunción (Paraguay), 130; Asunción-Formosa, 130; Formosa-Paraná, 680, y Paraná-El Palomar, 460.

LOS CUATRO BREGUET, EN ESCUADRILLA, RECORREN 1,200 DE UN SOLO VUELO

La primera etapa que era de El Palomar a Tucumán se hizo de un solo vuelo. Los aviones formado en escuadrilla recorrieron la distancia de 1,200 kilómetros, que separa ambas localidades, volando a una altura media de 1,500 metros. Se llegó a desplegar una velocidad de 182 kilómetros por hora.

Según las impresiones de los aviadores, el vuelo fué magnífico. Los aparatos en esta primera etapa, que era la más ruda, respondieron ampliamente. Se pudo comprobar asimismo la preparación técnica y la habilidad de cada uno de los pilotos.

Entre Buenos Aires y Tucumán las condiciones de vuelo son generalmente favorables, excepto entre Mar Chiquita y esta última ciudad, en donde hay una inmensa extensión de pantanos, más impresionantes que los esteros del Chaco y que afectan en forma notable a la aeronavegación.

EL MINISTRO DE LA GUERRA INSPECCIONA EN AVION LAS GUARNICIONES DE LA V DIVISION

En Tucumán la escuadrilla fué recibida por el General Vacarezza, jefe de la V División del Ejército argentino y el personal de ese comando.

El General citado acompañó al Ministro de la Guerra, y en los mismos aviones de la escuadrilla, hicieron una visita de inspección a todas las guarniciones de la V División.

UN TEMPORAL DETIENE DOS DIAS A LOS AVIADORES

La partida de Tucumán no pudo efectuarse en la fecha fijada debido al intenso temporal reinante, y muy especialmente, a causa de las nubes bajas que flotaban sobre los cerros, lo que hacía muy peligroso el viaje en escuadrilla. Esta detención forzosa duró dos días.

EL RAID SE CONTINUA A GRAN ALTURA PARA SALVAR LOS INCONVENIENTES

La escuadrilla reanudó el vuelo a Jujuy—la segunda etapa del recorrido—a una altura de 2,000 metros, para salvar las partes altas de esta región y las corrientes de viento. De Jujuy a Salta y de Salta a Catamarca—tercera y cuarta etapa—los aviones, por los mismos motivos anteriores, hicieron el vuelo a 2,500 metros de altura.

De este último punto a Santiago del Estero se remontaron a 3,500 metros para cruzar las sierras de Ancasti y El Alto.

Hasta esta localidad acompañó el General Vacerezza al Ministro de la Guerra. Para su regreso a Tucumán utilizó una máquina del aeródromo civil local.

A TRAVES DE LOS BOSQUES CHAQUEÑOS

De Santiago del Estero la escuadrilla partió en dirección a Formosa, en donde el Ministro de la Guerra deseaba conocer las condiciones en que funciona la Compañía de disciplina.

En este recorrido los aviones atravesaron los bosques chaqueños, que se extienden en toda la región y que parecen no tener límites, salvo las lagunas que cortan de vez en cuando los manchones de algarrobales.

Este trayecto se efectuó de un solo vuelo, pues el objetivo del raid no permitía la detención en los campos de aterrizaje intermediarios. La altura media fué de 1,200 metros.

LA ESCUADRILLA EN LA CAPITAL DEL PARAGUAY

Terminada la revista de la Compañía de disciplina, la escuadrilla partió con rumbo a Asunción, obedeciendo a una invitación, que el Ministro de la Guerra del Paraguay, doctor Riat, hizo al general Justo.

La llegada del titular de la cartera de la Guerra argentino a la capital paraguaya, así como el medio empleado para su traslación hasta ese punto, constituyó un verdadero acontecimiento.

El doctor Riat y las más altas personalidades militares se congregaron en la Escuela Militar de Aviación de Campo Grande, en espera de la escuadrilla Breguet, y dos aviones paraguayos fueron a su encuentro.

POR PRIMERA VEZ VUELAN SEIS AVIONES JUNTOS SOBRE ASUNCION

El entusiasmo de toda la capital a la llegada de los cuatro aviones argentinos, que venían escoltados por los otros dos paraguayos, fué inmenso. Todo el movimiento de la ciudad se detuvo y en las calles se veía a la muchedumbre observando obsesionada el vuelo de la escuadrilla. Era la primera vez que sobre la capital del Paraguay
volaban 6
tiempo.

Al aterriz
el general Ju
el Ministro de
yo, y en seguid
to con sus acom

LAS ETAP

La escuadrill
do en la ma
mosa para A
la tarde de es

De allí sigui
ná, cubriendo
kilómetros, en
lar y aterriza
trerriana, con

De este punt
mo recorrido
tros, que separ
lomar, demoránd
y 45 minutos.

LA LLEGADA A

Grandes prep
ron en la ciudad
escuadrilla de
que en forma
llevado a efecto

Seis Avro,
Bristol salieron
recibir a la escu
Luján - Zárate,
hasta el campo
donde se había
concurrencia,
ban los altos Jefe
familias del Mini
y de los otros
sonalidades de lo
bonaerenses.

Al descender
pilotos y sus pas
felicitados, pasa
Casino de Ofici
de El Palomar,
vió un té.

En esta ocasión
la Guerra hizo
uno de los pilot
que sentía por
diciones en que
do el raid y tuv
gio para los avia

LAS IMPRESI
NISTRO DE

El General Ju
con tanta felici
que había partic
jero del capitán
impresiones en
ma:

—"Todo el pro
desarrollaba,
fectamente y el
oportunidad para
sonalmente de
nuestros pilotos
dad del material
tanto los oficial
parte de las trip
aparatos, como el
dríguez, que se
desempeñado en
lente.

En cuanto al
de haber volado
4,323 kilómetros,
te que el sufrido
mal engrasada,
cuente de que
responden en un
sidades del ejérci

En seguida, el
firió a los resulta
de inspección a l
manda el general
que pudo consta
servicios, de
material bélico,
mentos, funciona
ma excelente.

Se refirió tamb
Asunción, de la qu
cantado por la
que en ella se hi

Finalmente, ha
establecimiento de
de Aviación, en P
inspeccionó los
dos hasta la fecha,
que este nuevo
especial importan
sería la base aére
visión del Ejército

R E U N I O N E S, C O N F E R E N C I A S, E T C.

H O Y

Centro de Arquitectura de la Universidad Católica.—En el salón de actos de ese establecimiento, don Pedro Prado disertará sobre "La teoría de la belleza", a las 6.15. P. M.

Centro de Estudiantes de Medicina.—Ha citado a las 3 P. M. a los señores Infante Varas, Morales, Beltrami, Humberto Verdugo, Montes Cea, Rojas Urzúa, Rodríguez Dutra, Raúl Ochoa, Guillermo Adriazola y a los hermanos Quijada.

Sociedad Nacional de Minería.—A las 10 A. M se verificará la quinta reunión a que ha invitado el directorio. Se discutirán los diversos problemas que afectan a la injusticia. Asistirán senadores, diputados, profesionales, etc.

Consejo Administrativo de la UECH.—Se reunirá a las 7.30 P. M. para tratar asuntos de carácter urgente.

M A Ñ A N A

Centro Pro Tacna y Arica.—A las 5 P. M. habrá una reunión, con el objeto de tratar de la confección del estandarte y de la celebración de las fiestas del 18 de Setiembre. El directorio quedó constituído por don Víctor M. Cabrera, presidente; don Eladio Pino, secretario; don Arturo Aguirre, tesorero; y don Jorge Ramos, pro-secretario.

Asociación General de Profesores de Chile.— Agrupación Santiago.—El doctor don Eduardo Moore dictará una conferencia sobre Higiene Sexual. Se ha preparado un interesante programa musical, que estará a cargo del maestro señor Edgardo Oversttetes, y la parte literaria será desempeñada por la señorita Zunilda Ortúzar y don Luis Ortúzar.

J U E V E S

Colegio de Abogados.—Celebrará reunión general a las 2.30 P. M. en el Palacio de los Tribunales. Se tratará del proyecto de aranceles de honorarios profesionales.

Unión de Empleados de Chile.—El doctor don Julio Bustos dará una conferencia a los empleados sobre la Ley de Empleados Particulares y sus reformas. Hora: 9 P. M.

Las personas que ayudarán a la colecta en favor de las familias y niños del carbón se reunirán a las 5 P. M. en Bandera 166, local de la Liga Chilena de Higiene Social.

TABLA DEL CONGRESO PEDAGOGICO

Hoy no habrá sesión de 6 a 8 P. M. Estas horas se destinarán para que las comisiones 9.a, 10.a, 11.a, 12.a, 13.a, 14.a, 15.a, 16.a, 17.a, 18.a, 19.a y 20.a se constituyan en estudio para evacuar el informe total de todas ellas, informe que se dará a conocer el Miércoles y en las sesiones respectivas.

La sesión de 10 a 12 P. M. se ha destinado para tratar el asunto de coeducación, que se desprende del proyecto de los profesores primarios, informado por la Escuela Activa.

Como hay gan interés en todos los círculos intelectuales y estudiantiles por esta materia, hacemos presente que las personas interesadas pueden asistir a esta sesión, que se llevará a cabo en Delicias 357.

Reunión de accionistas del ex-Banco Español

Hoy en la tarde se efectuará en Valparaíso una reunión de los accionistas de esta institución.

En ella el señor Eustiquio del Barrio, delegado del Comité pro responsabilidad del Directorio, dará cuenta a los accionistas porteños de las actividades que despliega ante la justicia el Comité nombrado, para obtener la responsabilidad civil.

Acerca de una querella judicial

El señor Emilio Dugas nos ha pedido que hagamos presente que en la querella que había entablado en contra de su ex-empleador señor Ramón Guzmán Ulloa, no fué éste quien desistió de esa acción judicial, sino el propio señor Dugas.

Nuevo local de la Caja de Ahorros

A FINES DE SETIEMBRE TRASLADARA SUS OFICINAS AL ANTIGUO EDIFICIO DEL BANCO DE CHILE

Interrogado por nosotros el Administrador de la Caja, señor Ovalle nos manifestó que se habían ya adoptado todas las medidas del caso para iniciar el funcionamiento de las oficinas en el nuevo local en la fecha indicada.

Con este objeto, nos dijo el señor Ovalle, se han comenzado a hacer algunas reformas indispensables y un aseo general para que el local pueda estar en condiciones de prestar las comidades que se tuvieron en vista al adquirir esa propiedad.

Paro de varias líneas de autobús

LA JUNTA CENTRAL DEL RODADO FIJA 48 HORAS PARA RESOLVER SU ACTITUD FRENTE A ESTE CONFLICTO

A raíz de las disposiciones que la Junta de Vecinos de Providencia, ha implantado para la movilización de pasajeros en autobuses, se han venido provocando varias incidencias, que culminaron en la mañana de ayer con el paro de las líneas Los Leones y El Salvador.

Para protestar de estas disposiciones, que los empresarios consideran injustas y que se refieren a la limitación del número de pasajeros a pie y al excesivo número de inspectores ad-honorem, que allí existen, se organizó en la tarde una ruidosa manifestación. En larga fila los autobuses de ambas líneas desfilaron por la Avenida de ese nombre y pasaron después frente a la residencia del presidente de la Junta de Vecinos, don Luis Montaner Vergara.

Mientras ésto ocurría, una comisión formada por el Prefecto de la Policía de Santiago, señor Concha, el Consejero del Tránsito, señor Pérez, el Diputado señor Ayala, el presidente de la Asociación Central de Autobuses Cambio, señor Ferreira y otros, trataron de conferenciar con el señor Montaner, para buscar una solución, pero sólo fué recibido el Prefecto, sin llegar tampoco a un arreglo.

Ante esta circunstancia, esta misma comisión, menos el Prefecto señor Concha, conferenció más tarde con el Intendente de la provincia, para solicitar su mediación.

Durante esta entrevista el señor Mackenna prometió conferenciar en la mañana de hoy con el presidente de la Junta de Vecinos, de Providencia, anticipando que pediría que cesarán las multas por exceso de pasajeros cuando los autobuses fueran de Santiago a Providencia, pero no así cuando éstos vinieran desde aquella comuna.

Para reconocer el resultado de estas gestiones, pidió a la comisión que se acercara nuevamente a la Intendencia, hoy a las 2.30 P. M.

SE REUNE LA JUNTA CENTRAL DEL RODADO

A las 10 P. M. se reunió extraordinariamente este organismo central de los gremios de rodados de Santiago, para considerar este conflicto y adoptar una resolución.

Después de haberse hecho una relación de su origen y del resultado de las gestiones, se aprobaron las siguientes mociones, por unanimidad:

N.o 1. — "En atención a que el paro forzado de los autobuses de las líneas Los Leones y El Salvador, no puede mantenerse más de un día sin lesionar intereses y a que esa situación ha sido provocada por el Alcalde de la Comuna de Providencia, el Rodado acuerda:

Que adoptará una resolución definitiva en el término de 48 horas, para cuyo efecto la Comisión que ha actuado hoy informará a la Junta en ese plazo y ésta citará a sesión extraordinaria a la mayor brevedad".

N.o 2—"En vista de las expresiones hirientes usadas por el alcalde de Providencia, relacionadas con el diputado señor Ayala, nuestro genuino representante, el Rodado acuerda protestar enérgicamente por la prensa, de su insólita actitud".

Finalmente se acordó solicitar la cooperación de los Senadores señores Hidalgo y Concha y de los diputados señores Alzamora, Bart, para que juntos con la Comisión gestionen un arreglo y se acerquen al presidente de la Junta de Vecinos para hacerle presente la protesta consignada en la moción N.o 2.

LOS BOLIVIANOS DE LA PAMPA PIDEN COCA

Con motivo de la restricción de la importación de coca, debida a la estricta vigilancia de la Dirección de Sanidad, los trabajadores bolivianos de la Pampa, que antes usaban esta substancia en forma continuada, no pueden trabajar eficazmente, hasta el extremo que muchos de ellos han preferido regresar a su patria.

Frente a esta situación, varias compañías explotadoras de las provincias de Antofagasta y Tarapacá han solicitado de la Dirección de Sanidad, que les permita internar grandes cantidades de coca, con el objeto de distribuirla entre los trabajadores bolivianos. Igual solicitud ha sido enviada al Ministerio de Higiene.

Sobre este particular, se nos ha informado, que estas solicitudes han sido rechazadas, en vista de las disposiciones del reglamento dictado en el mes de Marzo próximo pasado.

CIGARRILLOS
LA CUBANA
no tienen RIVAL
40 cts
fumadlos

Primer Congreso Internacional Femenino

PREPARATIVOS PARA ESTA ASAMBLEA CULTURAL Y SOCIAL

El próximo Jueves, a las 4 de la tarde, en el Teatro Municipal, se celebrará en esta capital este torneo, para el cual ya se han recibido innumerables adhesiones de América y Europa.

Las adhesiones recibidas hasta ahora son las siguientes:

Frederika Bremmer, de Estocolmo; Consejo Nacional de Mujeres, de París; Biblioteca Latino Contemporánea, de París; Bibliotecas Populares, de Barcelona; Consejo de Mujeres Portuguesas, de Lisboa; Ana de Castro Ossorio, Secretaria del Núcleo Portugués de la Liga Hispano-Americana; "Il Giornale", de Roma; Liga Pro Patria; Ana Lafontaine, Presidenta del Consejo Nacional de Mujeres de Bélgica; Partido Feminista Nacional de Panamá; Liga para los Derechos de la Mujer y el Niño, de Buenos Aires; doctora Paulina Luissi, de Montevideo; doctora María Velasco Arias, de Buenos Aires; Esther Neira de Calvo, vice-presidenta de la Liga Interamericana de Mujeres, Zoila C. de Rendón, Quito; e innumerables adhesiones de diferentes países.

LAS DELEGACIONES Y TRABAJOS

Ha sido designada miembro honorario del Congreso, la distinguida señora Jesús Palacios de Díaz. Esta señora es además Presidenta del Comité de la Liga Internacional de Mujeres Ibéricas e Hispano-americanas, a quien representa en Chile.

El Partido Femenino Cívico ha nombrado delegadas a las señoras Lydia Méndez de Escobar; Electra R. de Vergara e Inés Mena, las que presentan el trabajo "Influencia de la Mujer en los Tribunales para Niños".

La Gran Federación Femenina designa delegadas a la señora Laura Candia y señoritas Irma Núñez e Ida Tormen L. Los trabajos que presentan son: "La mujer industrial", "La herencia patológica", "Labor social y educativa de la Policía Sanitaria Escolar".

Llegó también la adhesión del Congreso Internacional por el Sufragio Femenino de París, de que es Presidenta la conocida feminista Mme. Brunswick. El Centro de Estudiantes de la Universidad Popular, de Mendoza, Argentina, envía junto con su adhesión, el trabajo titulado "La mujer en la civilización masculina".

Mañana daremos a conocer otros importantes trabajos llegados del exterior.

"LAS ALTURAS DEL DESTINO HUMANO"

CONFERENCIA EN LA ASOCIACION CRISTIANA DE JOVENES

Hoy, a las 6 1|2 P. M., el conocido profesor canadiense del Instituto Pedagógico, doctor J. H. Mac-Clean dará la última charla de la serie de sus disertaciones acerca de "Las cuatr. dimensiones de la hombría bajo el título de "Las alturas del destino humano" sujetándose al siguiente sumario:

1.o El idealismo como fuerza vital.

2.o Seeley y Bergson como motores de orientación.

3.o Casos concretos en la historia.

4.o Tres rasgos insuperables de la vida cristiana.

Dada la variada cultura del doctor Mac-Clean, sus largos años de permanencia en el país, y su constante contacto con los elementos universitarios, no dudamos que su disertación será de real provecho y servirá de buena orientación para la solución de muchos de los problemas que a diario los jóvenes tienen que afrontar.

Como de costumbre la entrada es libre.

Dos ascensores en el Cerro Santa L

SE PRESENTA UN PROYECTO QUE CONSULTA DOS EN EL PASEO: UNO VERTICAL Y OTRO HORIZONTA

El señor Elías Almeyda Arroyo ha presentado a la Municipalidad una solicitud para instalar en el Cerro Santa Lucía dos ascensores del tipo corriente para edificios. Ambos estarían situados dentro de la roca misma del Cerro, para lo cual sería necesario hacer dos perforaciones para cada uno de ellos, una vertical en el centro del Cerro para el ascensor, y la otra horizontal en la base como galería de acceso a él.

Uno de estos ascensores serviría al Restaurant, junto a cuyo edificio tendría su término o salida. Su entrada quedaría al nivel de la calle Santa Lucía en los jardines plantados hace poco. Quedaría así por completo independiente del paseo; pero como terminaría junto a uno de los grandes caminos del Cerro, serviría igualmente para los paseantes.

El otro tendría su término en el extremo de la gran terraza, utilizada en bailes y biógrafo, y su entrada quedaría en el
dín existente entre
el acuario y el
Quedaría también
paseo.

El proponente ob
sentación que en
la obra quedará
de modo que las p
rían de tan redu
no estorbarían al
las construcciones
más que el emplaz
jarse con gran
indique la autorid

SESION CELEBRADA POR LA JUNTA DEPARTAMENTAL DE CAMINOS DE LA VICTORIA

Ayer Lunes celebró sesión la Junta Departamental de Caminos de La Victoria, presidida por el señor Gobernador don Juan Barros y con asistencia de los Delegados señores Luis Undurraga G. H., Abel González, Carlos Ruiz Tagle, Luis Vial I. y Valentín Schiavetti; del ingeniero de la provincia, don Gustavo Gandarillas Prieto y del secretario.

Leída y aprobada el acta de la sesión anterior, entre otros, se tomaron los siguientes acuerdos:

MULTAR EN CIEN PESOS A DON JOSE LIRA, por sacar materiales del camino de Santiago a Melipilla.

NOTIFICAR A LOS SEÑORES MIGUEL CUEVAS Y CURA DE MALLOCO, para que rehagan en forma definitiva, dentro del plazo de 15 días, dos puentes que les pertenecen, en el camino de Malloco a Calera de Tango.

A LA COMUNIDAD COO TOCORNAL Y A LA SUCESION BASCUÑAN, bajo apercibimiento de multa de $ 200, para que dentro del plazo de cuatro días procedan, la primera a limpiar la entrada y salida del puente de su propiedad, que cruza el camino de Puente Alto a Pirque, ubicado al Norte de la Estación de Barrancas; y la segunda para que limpie el sifón de su propiedad que queda frente a la Estación de Barrancas.

A DON JULIO PELLEGRINI, para que limpie la alcantarilla del cauce, por que lleva a su propiedad las aguas de los derrames de las propiedades de los señores Correa L. y Carlos Ossa V.

A DON ENRIQUE GILBET, para que limpie los desagües de su propiedad y haga en forma definitiva la pasada del agua frente a su propiedad, en el camino de Talagante a Isla de Maipo.

A DON ENRIQUE HOPFENBLATT, para que haga limpiar los fosos y desagües en los caminos de la Estación Santa Ana a Lonquén y Lonquén a Santiago, en la extensión de su fundo Olivetto.

El delegado señor Schiavetti dió cuenta que el puente pasado la Estación Lonquén se construirá con $ 500 erogados por el señor delegado y con el saldo erogado por los vecinos.

Se comisionó al señor presidente y a los señores Undurraga y González para que se acerquen al señor Ministro de Obras Públicas, Comercio y Vías de Comunicación y le pidan que presente cuanto antes al Congreso el proyecto de empréstito por $ 22.000.000 para la construcción de caminos en la provincia de Santiago.

Al Público

La Casa César Rau, importadora de Pianos, tiene el agrado de comunicar a su distinguida clientela, QUE NO TIENE VENDEDORES NI COMISIONISTAS.

LAS VENTAS SON DIRECTAMENTE AL PUBLICO

SIN INTERMEDIARIOS NI RECARGOS DE PRECIOS

Rogando entenderse para las compras, directamente con el dueño.

CESAR RAU - Ahumada 31

IMPORTADOR DE LAS ACREDITADAS MARCAS DE PIANOS SCHWECHTEN. FORSTER SCHIEDMAYER SOEHNE & CARL HARDTMANN

AUTO-PIANOS "WASHBURN"

GRANDES FACILIDADES DE PAGO

LA GRIPPE

Mucho se ha hablado sobre esta enfermedad; pero, en realidad, lo que se sabe es que cada enfermo reacciona a su manera, y que se localiza en muy diversos órganos. El estado anterior del individuo parece tener gran influencia en esto. (Dice el Dr. G. Lyon). y en muchos se localiza única y primitivamente, aparte de síntomas secundarios, como dolores de cabeza, tos, etc., en el aparato digestivo. No cabe lugar a dudas, pues, que lo primero es purgarse. Y que para el caso, lo mejor será una purga que tenga acción desinfectante, tal el "Sacarol". En todas las farmacias se vende el "Sacarol" a $ 1.20, y debe llevar la firma de Araujo y Cía. Se toma como azúcar.

A base de escamonea y fenoltaleína.

Ha
existir
María
nueve
Pa

Sus
rán
el Cementerio
ñana Miércoles
sente, a las
El cortejo
su casa habitación
431. — Manuel
familia.

BANCO CENTRAL DE C

ACCIONES CON CUOTAS INSOLU

De acuerdo con los artículos 444 del Código de
y 14 inciso 3.o de los Estatutos del Banco Central de
venderán en la Bolsa de Comercio de Santiago el
tiembre próximo, en diversos lotes, 115 acciones de
co, de mil pesos nominales cada una, que tienen
40 o|o. Los compradores, además del precio de com
rán al contado, la tercera cuota, de un 20 o|o, y qued
gados a pagar la última cuota, de otro 20 o|o, el
bre próximo.

Santiago, 2 de Agosto de 1926.

A. BURR S.
Gerente Gen

NOTA.—Se eliminarán del remate las acciones
cera cuota se pague, con sus intereses, antes del 9 de
bre próximo.

...rita Eugenia Hozven Rojas, ... matrimonio con el señor ...y Geenhill Blacka se efectuó últimamente

...FERMOS. — Guarda cama ...ior Pablo Hafemann.

...yer fué operada con éxito ...l doctor Calderón la señorita ...ta Brunet Señoret.

...la sido operado en el Pen... lo del Salvador por los doc... Lobo Onell, Díaz Muñoz, Al... Pérez y Navarro, el señor ...ndro Green Cruzat.

...e encuentra enfermo el se... Hernán Ossa Ruíz.

...elicada de salud se encuen... señora Julia Saavedra de ...les.

...elicado continúa el señor ...ro Montes.

...establecido el señor Eugenio ... Sánchez.

...n el Pensionado del Salva... ué operado ayer por los doc... Jaramillo y Alcaíno, el se... omás Arangua Olea.

...ontinúa mejor la señora Te... Guerrero de Simpson.

...gue inspirando serios temo... salud de don Juan N. Espe... ras.

...igue delicada de salud la se... Blanca Arancibia Laso.

A EUROPA. — El 8 de Octubre partirán a Europa en el vapor "Orcoma", la señora Delia Herrera de Valdés acompañada de sus hijos Olga, Violeta y José.

—El 16 de este mes se dirigirán a Europa el señor Jack Feydeau y señora María Edwards de Feydeau y la señorita Angélica Errázuriz Edwards.

—El 16 se embarcarán desde Buenos Aires en el vapor "Masilia", el señor Carlos de Castro Ortúzar y el señor Fernando Möller y señora Marta Alçalde de Möller y familia.

—Próximamente se dirigirán a Europa la señora Sofía Linares de Walker, acompañada de sus hijos Carlos y Francisco.

—A principios de año se dirigirá a Europa la familia Tocornal Ross.

BAUTIZO. — En la Parroquia de La Viñita fué bautizado el Sábado último un hijito del señor Jorge Bonnet y señora Filomena A. de Bonnet.

MATRIMONIO. — Se ha fijado el 12 del presente para que tenga lugar en Puento Montt, el matrimonio de don Víctor Romero Peña con la señorita Sofía García C.

MALON.—

Grupo de señoritas y jóvenes que sorprendieron con un malón a las señoritas Mercedes y Elena Medina Acuña, en su residencia de la calle Catedral, la noche del Sábado último

EN EL BANCO DE CHILE.--

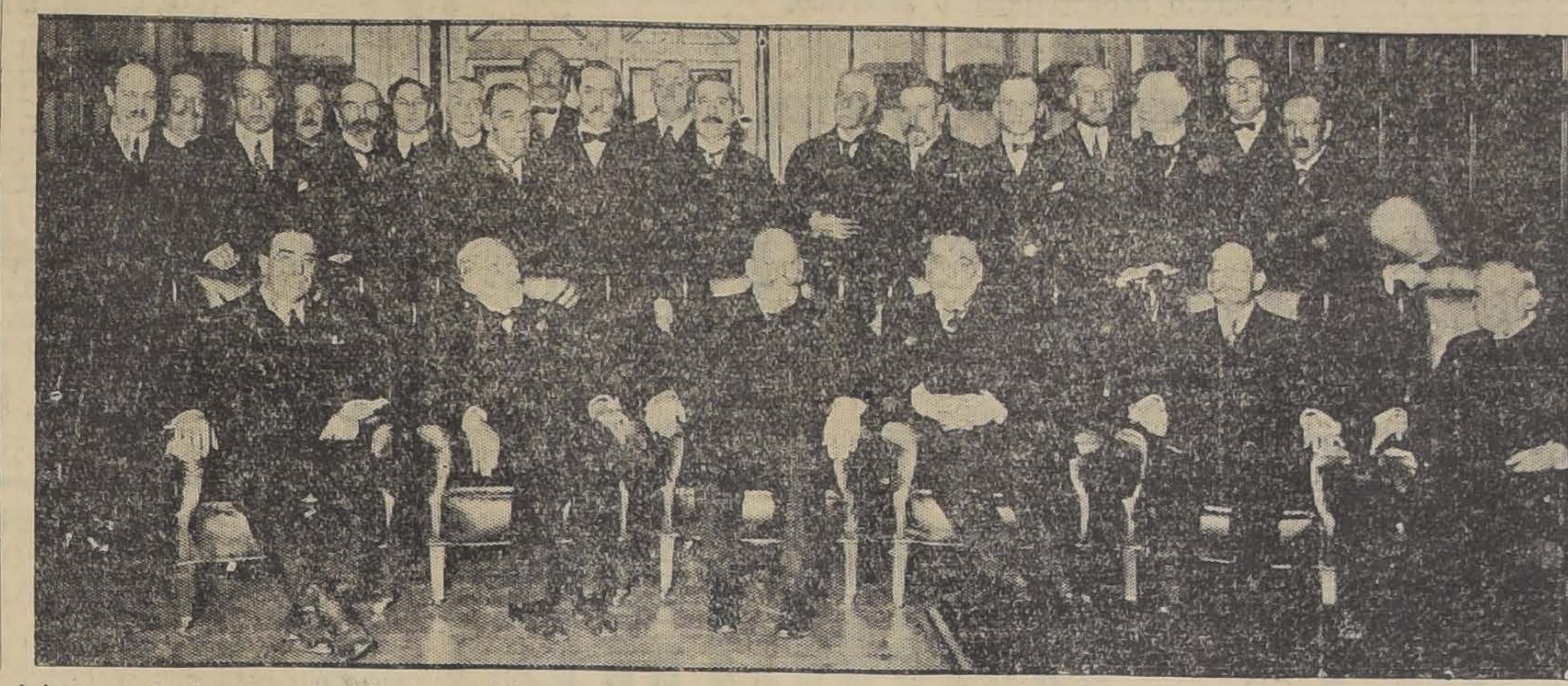

Asistentes al almuerzo ofrecido por el Directorio del Banco de Chile, con motivo de la terminación total de su nuevo edificio; al cual asistió S. E. el Presidente de la República y las distinguidas personalidades de la política y de la Banca, que aparecen en la fotografía.

RECEPCION OFRECIDA POR LA ...EÑORA LEONOR SANCHEZ DE ...IGUEROA.—

...casa de la señora Leonor ...ez de Figueroa se vió el Sá... pasado, con motivo de su ...r día de recibo, con una ...rencia tan numerosa como ..., entre las que anotamos a ...guientes personas:

...uncio Apostólico, monseñor Be... o Aloisi Masella; monseñor Lu... Auditor de la Nunciatura; el ...ador de Argentina, y la señora ... Luisa de la Lastra de Mal... el Embajador del Brasil, señor ...do Rocas; el Ministro del Uru... y la señora de Martínez Thedy; ...istro de España, y la señora ... Valdés de Almeida; el Minis... Francia y la señora des Long...s; el Ministro del Japón, señor ...be; el Ministro del Ecuador, ...afael H. Elizalde; el Ministro ...ico, y la señora Angelina S. de ...el Ministro de Bélgica, señor ...s Symon; el Ministro de Cuba ...ñora María Iglesia de Usabia... Ministro de Bolivia, y la se... Etelvina Guachalla de Díez de ...; el Ministro del Paraguay, ...odesto Gugliari; el Encargado ...ocios de China y la señora de ...g; el Encargado de Negocios ...ombia y la señora Delia Iz... de Reyes; el Encargado de ...os de Italia, señor Ottavio de ... el Encargado de Negocios de ...la y la señora de Daniels; el ...ado de Negocios de Gran Bre... la señora Sterndale Bennett; ...argado de Negocios de Estados ...s y la señora Van H. Engert; el ...gado de Negocios de Panamá, ...Rodolfo Bermúdez; la señora ...na Concha de Ossa; don Au... Vicuña Subercaseaux y seño... n Maximiliano Ibáñez, Ministro ...terior y señora de Ibáñez; don ...o Huneeus y señora Magdalena ... de Huneeus; don Alamiro Hui... y señora Amelia Valdés de ...bro, don Jorge Silva Somarriva ...ra Delia Matte de Silva; almi... Arturo Swett y señora; coronel don Carlos Ibáñez del Campo e hija; don Angel Guarello y señora; don Lucio Córdova y señora; don Luis Larraín Prieto; don Enrique Zañartu y señora de Zañartu; don Miguel Luis Rocuant y señora Lucía C. de Rocuant; don Carlos Rusiñol y señora; las señoras: Elena Serrano de Mathieu, Carolina Valdés de Concha, Francisca Serrano, Corina Riesco de Riesco, Sara Saavedra de Salinas, Georgina Llobet de Yrarrázaval, Delia Matte de Izquierdo, don Julio Prado y señora María Valdés de Prado, don Guillermo Pereira y señora Isabel Irarrázaval de Pereira, don Darío Ovalle Castillo y señora Marta Lecaros de Ovalle, don Alberto Alcobendas y señora María Mackenna de Alcobendas, don Fermín Vergara y señora Luz Mackenna de Vergara, don Nicolás Novoa Valdés y señora, don Rodolfo Wedeles y señora, don Enrique Valenzuela y señora, don Ismael Huidobro y señora, don Marcial Martínez de Ferari y señora, don Luis Feliú Hurtado y señora, don Carlos Tomás Vicuña Mackenna y señora, don Jorge Balmaceda y señora, los señores Manuel A. Viale Paz, Adolfo N. Calvo, Eduardo T. López, Arturo Zimmermann y señora Ida Rozas de Zimmermann, señor Eugenio Verstrete, don Javier Paz Campero, capitán Carlos Peña y Lillo, Juan Antonio Barrenechea, Carlos Silvetti, Carlos Virreira, capitán Joaquín Cordeiro Guerra, teniente coronel don Luis Acevedo, Frederick Pearson y señora, Harold Deane y señora, Winthrop Greene, coronel Hanson y señora, capitán Reuben Walker y señora, Mauricio Dayet y señora, Mr. Gudgeon, señor Taizo Kitazawa y señora, Consejero de la Legación de México, don Efren Rebolledo y señora Thorborg. B. de Rebolledo, don Horacio Uribe, capitán Rubén García Legamex y señora, señorita Lola O'Leary Thedy, don Alfredo Riesco, don Alberto Mackenna y señora Victoria Manjón de Mackenna y numerosas otras personas cuyos nombres se nos escapan.

...JEROS. — En breve parti... Bolivia el señor Alfredo He... Urioste.

...e Teno ha regresado el ... Enrique Ortúzar.

...l señor Camilo Vergara re... ayer a Lontué.

...a llegado de Viña la señora ...la Claro de Ovalle.

...oy regresa a Valparaíso el ... Carlos van Büren.

...l Sábado partirán a Viña ...ñoritas Teresa y Cármen ... Pardo y su hermano Ri...

...lan partido a Quintero el ... José Aldunate Ugarte y se... Lucy Jaras de Aldunate.

...Ian llegado a pasar una tem... a a ésta el señor Gustavo ... y señora María Luz Ossa de

...e encuentran de paso en el ... de Valparaíso, las señoritas ... y Mary Illanes Beitía.

...Ian llegado de Temuco el Contador del Ejército señor Nicolas Pino, señora Emilia Barrueto de Pino y familia y señorita Teresa Barrueto Jordán. Su residencia la han fijado en Moneda 840.

—Partió a Colchagua el señor Diego Echenique.

—El señor Carlos Vicuña Zorrilla partió hoy a Coquimbo.

—A Malloco partieron el señor Carlos Ossa V. y señora Carolina Pretot de Ossa y familia.

EN PARIS.— En París se encuentra el señor Ernesto Guevara y señora Felícitas Astoreca de Guevara.

MATRIMONIO CONCERTADO EN BUENOS AIRES. — El Sábado último quedó concertado en Buenos Aires, el matrimonio del señor Felipe Díaz Ossa con la distinguida dama argentina señorita Carmen Rosa Marcó del Pont de la Torre Urízar.

EL BANQUETE DE ESTA NOCHE EN LA EMBAJADA DEL BRASIL, EN HONOR DE S. E. EL PRESIDENTE DE LA REPUBLICA.—

Esta noche se efectuará el banquete que ofrece en honor de S. E. el Presidente de la República, don Emiliano Figueroa, el Embajador del Brasil, Excmo. señor Abelardo Rocas, en el Palacio de la Embajada, calle Dieciocho.

A este banquete han sido invitados miembros del cuerpo diplomático residente y distinguidas personalidades de nuestro mundo político y social.

Después del banquete ,se seguirá una recepción, a la que concurrirá un selecto grupo de damas y señoritas de nuestra sociedad.

EN LA DIPLOMACIA. — Hoy llegará a ésta el nuevo Embajador de Italia, Excelentísimo señor Carlos Carabasso, acompañado del secretario de la Embajada, marqués señor Rossi Longhi.

EN FAVOR DE LOS CENTROS OBREROS DE INSTRUCCION.— Circula la siguiente invitación:

"Las Damas Protectoras del Obrero y las señoras que suscriben, tienen el gusto de invitar a Ud. a un biógrafo cuya película "La Leyenda de Gosta Berling" se exhibirá el próximo Viernes 10 de Setiembre a las 6 P. M. en el Teatro Imperio, a beneficio de los Centros Obreros de Instrucción.

Trinidad R. de Rivas. — Sara Valdés de Balmaceda. — Luisa Lynch de Gormaz. — Magdalena Valdés de Huneeus. — Luisa H. de Wightman. — Mercedes Rivas de Subercaseaux. — Ximena Morla de Subercaseaux. — Victoria M. de Mackenna. — Hortensia Tupper de Izquierdo. — Isabel Irarrázaval de Pereira. — Inés Balmaceda de Prá. — Eduvigis G. de Rivas. — Rosario Ossa de Matte. — Carmen Morla de Maira. —Carmela Balmaceda de Casanueva. — Blanca Orrego de Altamirano. — Ester Balmaceda de Marín. — Juanita Rivas de Ramírez. — Ana Errázuriz Mena. — Julia Herreros Cuevas. — Herminia Arrate de Dávila. — Dora Puelma de Fuenzalida. — Rosa Prats de Ortúzar. —Carolina de Castro Ortúzar. — Ana Luisa Prats Bello. — Julia Marambio. — Elena y Mercedes Concha Garmendia. — Amelia Barros. — Herminia Vial de Sánchez. — Adela Eyzaguirre. —Juanita, Elena y Adriana Brüner Prieto. — Graciela, Rebeca, y Marta Aguirre L. — Inés y Rebeca Ariztía Cuevas. — Manuela Vicuña.— Virginia Calvo C.

Nota. — La comisión de señoritas de dicho Centro se reunirá diariamente en Catedral 1514, de 10 a 12 A. M. y de 3 a 6 P. M., para atender los pedidos, pago o devolución, 1576. E. G. — Las entradas que no sean devueltas antes del Martes 7 se considerarán tomadas.

DE EUROPA.—A mediados de Octubre regrezará de Europa el señor Ignacio Valdés Ortúzar y señora Gabriela Sánchez de Valdés.

—De regreso a Chile se embarcarán el 14 de este mes el señor Guillermo Browne, señora Laura Amenábar de Browne, señora Ana Browne de Carvallo y señorita M. Teresa Browne Carvallo.

—Próximamente se embarcarán también de regreso al país el señor Carlos Valdés y señora Laura Eguiguren de Valdés y familia.

LOS MARTES DE MODA DEL SPLENDID.— Las funciones de moda de hoy, se harán en la concurrida sala de la calle de Huérfanos, con programa escogido, como de costumbre. "Oliverio Tswit" la creación del prodigioso Jackie Coogan, será exhibida en estas funciones, como reestreno.

Entre las familias asistentes últimamente a esta sala hemos visto a las siguientes:

Prieto Concha, Garcés Gana, Lira Santa María, Undurraga Fernández, Prieto Letelier, Errázuriz Quesney, Larraín Hurtado, Sánchez Zañartu, Mackenna Lazcano, Santa Cruz Barceló, Chaigneau Puelma, Vial Ovalle, Silva Yoacham, Figueroa Anguita, Alcalde Vicuña, Pacheco Díaz, Sánchez Muñoz, Yáñez Bianchi, De la Cruz Rojas, Prieto Nieto, Huneeus Valdés, Balmaceda Valdés, Riesco Llona, Barros Vicuña, Valdivieso Tagle, Peró Cuevas, Vial Vergara, Zañartu Cavero, Lira Lira, Larraín Aldunate, Balmaceda Alamos, Lecaros Garcés, Vial Prado, Ortúzar Cruz, Suárez Orrego, Herrera Lira, Gutiérrez Alliende, Orrego Vicuña, Aldunate Morel, Vial Freire, Vergara Blanco, Scroggie Vergara, Vergara Santa Cruz, Ureta Cox, Correa Pereira, Amunátegui Lecaros, Izquierdo Huneeus, Salas Pereira, Matte Ossa, Redríguez Vergara, Edwards Haller, Matte Blanco, Herrera Aristegui, Viel Vicuña, Mac Fadzen Vicuña, Vial Salas, Saavedra Pinto, Langlois Délano, Pérez Tupper, Blanco Viel, Guzmán Larraín, Izquierdo Edwards, Rodríguez Espínola, Ruiz Castillo, Montt Pinto, Barceló Pinto, del Río Aldunate, Vicuña Ossa, Flores del Campo, Rouscke Puga, Ossa Nebel, Videla Lira, etc., etc.

LAS REUNIONES DE MODA DEL PRINCE OF WALES. — El acostumbrado vermouth-dansant, de 7.30 P. M. a 9 P. M., es la reunión de moda, que para hoy Martes ofrece el Prince of Wales a las distinguidas familias que lo frecuentan. La orquesta Folatre ejecutará, como de costumbre, une escogido programa.

En la noche, el lujoso restaurant permanecerá abierto hasta después de la salida de la ópera.

EL Sr. PEDRO FELIPE IÑIGUEZ. — En una combinación especial partió ayer a Buenos Aires, para seguir viaje a Europa el señor P. Felipe Iñiguez.

EL CONGRESO CATOLICO FEMENINO. — Las jóvenes católicas del Ecuador,invitadas para participar en el IV Congreso Nacional, han enviado el siguiente telegrama:

"Señorita Teresa Ossandón. — Asociación Católica Femenina Ecuatoriana agradece invitación. Adhiérese Congreso, suplicándole representarla. — Saludos. —**Mariana Ruiz**, presidenta."

El Directorio ha nombrado representante en este Congreso a la señorita Ana Elizalde Mc-Clure, hija del Ministro del Ecuador en Chile, señor Rafael Elizalde.

La recepción de las visitantes de provincias estará a cargo de la señorita Yolanda Larraín Aldunate.

Las delegadas de Valdivia, Llanquihue, Chiloé y Magallanes, llegarán los días Miércoles y Jueves a las 11 P. M. a la Estación Central, y las representantes del Norte arribarán a la estación Mapocho el Jueves a las 6 P. M.

BRIDGE PARTY. — Hoy se efectuará un bridge party que ofrece el secretario de la Embajada americana señor W. P. Deah y señora en su departamento del Gran Hotel.

—Hoy dará su bridge party la señora Amelia Valdés de Huidobro.

DE NIZA. — Se encuentran actualmente en Niza la señora Teresa Echeverría de Echeverría acompañada de sus hijos Carlos y Clementina Echeverría de Cuadros.

DE PARIS. — Gravemente enferma se encuentra en París la señorita Liby Iñiguez Matte.

MATINEE. — A la matinée infantil dada por las señoritas Carmen, Sylvia y Ximena Searle Pardo asistieron: Carmen, Sylvia y Ximena Searle Pardo, Benedicta, Margarita y Sylvia Del Campo Errázuriz, Olivia Grez Matte, Jorge y María de la Luz Ross Ossa, Blanca Ossa Peñafiel, María de la Luz y Olga Alemparte P., María y Carmen Vergara Joglar, Inés Letelier Borgoño, Elisa y Sylvia Ripamonti Barros, Judith Tagle La court, María Achurra, Rebeca y Marta León Ruiz, Luz García Huidobro Marín, María Donoso Gatica, Clara Jullian Pastor, María Eguiguren Ossa, Inés d'Albuquerque, Cristina Infante, Cármen Ramírez Rivas, Elena y Adriana Budge De Ferari y muchas otras.

Señorita Dora Dunouguier Mujica, cuyo matrimonio con el señor Alberto Valencia Espinoza ha quedado concertado últimamente

Señorita Estela Munita Acuña, cuyo matrimonio con el señor José Luis Larraín Hurtado quedó concertado. Hizo la visita de estilo el señor Luis Larraín Bulnes

EN BIARRITZ. — Veranean en Biarritz las siguientes familias chilenas:

José Eyzaguirre y señora Juana del Carril de Eyzaguirre, Ismael Bernales y señora Emma Serrano de Bernales y Luis Granier y señora Inés Zegers de Granier, Hernán Granier Zegers, señora María Rodríguez de Zegers e hija, Renato Sánchez y señora Elena Errázuriz de Sánchez, señoritas Sofía Zegers Tupper, María y Adelaida Aninat, Mercedes y Eugenia Serrano Gundelach, Gabriela Echenique de Errázuriz e hijo.

A BUENOS AIRES. — Por la combinación del Sábado pasado partió a Buenos Aires el señor Víctor Prieto Valdés.

TEATROS—CINES

LOS PROGRAMAS DE HOY

TEATROS

COLISEO (Arturo Prat y Avenida Matta).—Noche: La Princesa de las Czardas.

COMEDIA (Huérfanos).—Compañía, Luisa Arozamena.—Tarde y noche: Abajo la Monarquía y Adelante con los Faroles.

MUNICIPAL (Agustinas esquina San Antonio).—Temporada lírica oficial. Noche: Andrea Chenier.

SANTIAGO (Merced).—Compañía José Palmada.—Vermouth: La Madrina y El Mozo Crúo. Noche Doloretes y La Hija del Mar.

CINES

ALHAMBRA (San Antonio esquina Monjitas).—Especial y noche: La Vereda del Amor, por Gertrude Olmstead.

APOLO (Victoria frente a Juan Vicuña).—Especial y noche: Por esta puerta has de volver un día, por Bárbara La Marr.

ATENAS (Maestranza 1035).—Especial y noche: Los Millones Desaparecidos, por William Fairbanks, 4.a función.

AVENIDA (Vicuña Mackenna 624).—Tarde y noche: Aquellos que Bailan, por Blanche Sweet.

AVENIDA MATTA (Avenida Matta 618).—Especial y noche: El Hombre Mosca, por Harold Lloyd, y **Aquellos que bailan, por Blanche Sweet.**

BRASIL (Brasil esquina Huérfanos).—Tarde y noche: Nuestra Señora de París, novela de Víctor Hugo.

CARRERA (Alameda entre Brasil y San Miguel).—Se inaugura el Viernes.

CINEMA STAR (Avenida Recoleta 343).—Especial y noche: La Vereda del Amor, por Gertrude Olmstead.

CLUB DE LA UNION.—Tarde: La Cautiva del Caudillo Moro, por Rodolfo Valentino.

COLON (Plazuela Ecuador).—Tarde y noche: Luchador Sonriente, por Bill Cody y Los Millones Desaparecidos, por William Fairbanks, final.

DELICIAS (Delicias esquina San Alfonso).—Tarde y noche: La Venus de Montmartre.

DIECIOCHO (Dieciocho 14).—Tarde y noche: Orgullo de Mujer, por Alice Joyce.

ELECTRA (Catedral esquina Sotomayor).—Tarde y noche: El Hombre Mosca, por Harold Lloyd.

ESMERALDA (San Diego 1035).—Tarde y noche: El Fantasma de la Opera, por Gastón Leroux.

EXCELSIOR (Independencia 1070).—Especial y noche: Los Millones Desaparecidos, por William Fairbanks, 4.a función.

FERROVIARIO (Exposición 155).—Tarde y noche: Genoveva de Lamartine, por M. Mirga.

FRANKLIN (San Diego 2015).—Tarde y noche: La Castellana del Líbano, por Arlette Marechal.

HIPPODROME CIRCO (Artesanos 725).—Tarde y noche: Leal, por Tom Mix y un perro.

IMPERIAL (San Diego 1344).—Tarde y noche: La Chilenita e Himeneo.

IMPERIO (Estado 239).—Tarde y noche: My Lord Granuja, por Simon Gerard, 1.a función.

INDEPENDENCIA (Independencia 373).—Tarde y noche: La Princesito de Oro.

IRIS (Castro 130).—Tarde y noche: El Hermoso Brummel, por John Barrymore.

LATORRE (Delicias 3734).—Tarde y noche: Esposas Solteras, por Corina Griffith.

MINERVA (Chacabuco 780).—Tarde y noche: La Venus de Montmartre, por Lya Mara.

MUNDIAL (Plazuela Almagro).—Tarde y noche: El Luchador Sonriente, por Bill Cody, y Los Millones Desaparecidos, 4.a función.

ODEON (Barroso esquina San Pablo).—Tarde y noche: El Hombre Mosca, por Harold Lloyd.

O'HIGGINS (San Pablo esquina Cumming).—Tarde y noche: El Fantasma de la Opera, de Gastón Leroux.

POLITEAMA (Portal Edwards).—Tarde y noche: El Hombre Mosca, por Harold Lloyd.

PRINCIPAL (Ahumada 162).—Tarde y noche: La Castellana del Líbano, por Arlette Marechal.

PROVIDENCIA (Avenida Manuel Montt 46).—Tarde y noche: El País del Ensueño, por Carol Dempster.

REPUBLICA (Avenida República 239).—Tarde y noche: El Hombre Mosca, por Harold Lloyd.

ROGELIO UGARTE (Plaza Bogotá).—Tarde y noche: El Hombre Mosca, por Harold Lloyd.

SALA ORIENTE (San Francisco 178).—Tarde y noche: Una Mujer Honrada, por Elsie Elson.

SETIEMBRE (Delicias 404).—Tarde y noche: Nuestra Señora de París, novela de Víctor Hugo.

SPLENDID (Huérfanos 1060).—Tarde y noche: Oliverio Twist, por Jackie Coogan.

VICTORIA (Huérfanos esquina San Antonio).—Tarde y noche: Entonces te acordarás de mí, por Alma Rubens.

YUNGAY (Plaza Yungay).—Tarde y noche: Himeneo y Los Perros Comediantes.

...ARA SETIEMBRE y
FIESTAS de PRIMAVERA
...ESERVE CON TIEMPO SU DEPARTAMENTO EN EL
...HOTEL ASTORIA
Establecimiento preferido por las familias y viajeros, por corrección y prestigio que lo coloca entre los mejores del país.
...omida excelente. Gran comedor. Orquesta. Ubicado en el mejor centro de la capital. Ascensor exclusivo. Precios módicos
José A. Gutierrez & Cía.
AHUMADA 319, ESQ. HUERFANOS
...ASILLA 1251.— DIREC. TELEGRAFICA: "ASTORITEL"

DAVID RAIER S.
...articipa a su distinguida clientela y al público en general que desde la fecha atenderá de 11 a 12 y de 6 a 7
en el Almacén de Pianos.
...Sucesora OTTO BECKER Limitada
AHUMADA 113 —CASILLA706— TELEFONO 858

BAILE
El profesor **M. AGUILAR** ofrecerá próximamente a sus alumnos una agradable reunión, y ella será por medio de invitación, las que se repartirán oportunamente.
Enseñanza correcta y rápida. Estilo sencillo y el más generalizado en las principales reuniones sociales. Clases completamente en privado. **M. AGUILAR**, profesor práctico **y el de más actualidad. EGAÑA 570**, entre San Isidro y Carmen.

PLISADOS FINOS
Bordados Artísticos,
Filetes y Calados
TRABAJOS GARANTIDOS
Entrega mismo día
GALERIA DE NOVEDADES
21 DE MAYO 511
MONJITAS 879

El remedio para ese terrible Dolor de Cabeza está en su mano:
Cápsulas de Nervalina
Base: Fenina y Guarana.

Aprenda a Bailar
moderno, con distinción, elegancia y rápidamente, tal como se baila en Europa y Norte América, con el profesor de la high life, el AS de la enseñanza (plus ultra de lo moderno y del baile de gran chic): **JUAN VALERO**, nombrado en Francia por la Corporación Mundial del Arte, la U. I. Coreógrafos, representante de Sud América. **(Profesor Internacional Sudamericano)** e introductor auténtico único de los nuevos bailes.
Gran Estudio Valero, para familias de la sociedad
Cuatro salas. Comodidad y confort. Lecciones privadas: **CASTRO N.o 706.**

M I L K O
En pocos días más aparecerá la leche en polvo insuperable
O K I M
Especial para la alimentación infantil
M. R.
Para estómagos débiles de convalecientes y enfermos
Leche sana garantida de pureza absoluta y gran poder nutritivo

IMPERIO HOY

ESPECIAL 6.30

NOCHE 9.40

CHILEAN CINEMA CORP.

Gran Orquesta GRAZIOLI

ESTRENO DE LA PRIMERA FUNCION TITULADA "DON JUAN" DE PARIS"

DE LA GRANDIOSA SERIAL DE LUJO Y EMOCION DE LA MANUFACTURA CONSORTIUM CINEMATOGRAFICO DE PARIS

MY LORD GRANUJ

CREACION DE MARIA DALBAICIN, SIMON GIRARD, SIMONNE VAUDRY Y M. BLANCHE

La novela de un extraño personaje que fué el hombre de moda de París, que inventó el baile llamado Can-cán, y que fué el árbitro de la elegancia.

El París de 1835, con el encanto de la vida romántica y de ces aventuras. La conspiración contra el Rey Luis Felipe de

HOY LA COMPAÑIA RETES JARQUE REPITE "LA PRINCESA DE LAS CZARDAS"

Un nuevo lleno tuvo anoche el Coliseo con la presentación de "La Princesa de las Czardas", la más aplaudida de las operetas del maestro Emerick Kallmann.

La obra fué montada con extraordinario lujo, especialmente en el primer acto, del cabaret, donde actuaron en forma muy destacada las cincuenta muchachas del coro.

Rosita Maldonado y Vicente Jarque, muy graciosos en sus respectivos roles, lo mismo que Elvira Pinos, Rogel Retes, José Muñoz y Andrés Sirvent.

La orquesta fué dirigida por el maestro chileno Pablo Fuentes, en forma acertada y sobria.

Hoy en vista del éxito de anoche, se repite "La Princesa de las Czardas" a precios populares.

Las entradas están a la venta en la Confitería Olympia y en la boletería del teatro, desde las 10 A. M.

—Mañana "La Mascotita" de Walter Bromme y el Sábado estreno de la hermosa opereta del maestro Pablo Luna, "Benamor", el triunfo del autor de "Los Molinos de Viento".

LA COMPAÑIA DE OPERETAS PEDRO MARESCA DEBUTARA EL JUEVES EN EL ESMERALDA

Ya está en Santiago todo el personal de la compañía de operetas que dirige el comendador Pedro Maresca y que debutará el Jueves en el Esmeralda. Hoy mismo empezarán los ensayos con los nuevos elementos recién llegados de Buenos Aires a fin de hacer una lucida presentación.

La Empresa Valenzuela y Cía., está empeñada que la temporada de operetas que inicia en el Esmeralda deje el más grato recuerdo. El Esmeralda, por sus comodidades, por su belleza y por el prestigio de su dirección, cuenta con las simpatías del público. Por este motivo tiene la obligación de presentar espectáculos de valor.

Como ya lo hemos publicado, las primera figuras de la compañía Maresca son la soubrette Pierrette Fiori, la tiple cantante Amalia del Valle, el tenor Gozálvez y el cómico Ureta.

Las localidades para el debut se pondrán en venta desde mañana.

Teatro de la Comedia

La astrakanada de César Sánchez "Abajo la monarquía" sigue agradando a los habitués de los espectáculos de La Comedia.

Hoy se repetirá esta producción en las dos funciones, completando el programa de la vermouth y la nocturna la revista nacional de Cariola y Torrens, "Adelante con los faroles".

—En la noche del Viernes próximo se efectuará en esta sala una función extraordinaria en honor y beneficio de la primera figura coreográfica del conjunto de César Sánchez, Luisa Arozamena. El programa estará a cargo de la festejada y de sus compañeros, participando también en la velada artistas de otros conjuntos, que han ofrecido su concurso graciosamente. Se estrenará una revista titulada "Salón Arozamena", en la que Luisa trabajará en brillantes y novedosos números de su especialidad.

Teatro Santiago

La vermouth de hoy lleva a escena la bonita zarzuela de costumbres titulada "La Madrina" y el sainete "El mozo crúo", que ha sido celebrado como uno de los más graciosos de cuantos ha ofrecido el conjunto del Santiago.

—La función de la noche se hará con el siguiente programa: La preciosa zarzuela lírica "Doloretes" y la zarzuela "La hija del mar", obra esta última que se mantiene en el cartel con gran éxito.

TEATRO DE LA COMEDIA

EMPRESA ERNESTO BOUQUET

Compañía de Revistas Mexicanas LUISA AROZAMENA

HOY — MARTES 7 — HOY

Vermouth a las 6. Noche a las 9.30. Exito de risa incomparable:

ABAJO LA MONARQUIA

ADELANTE CON LOS FAROLES

Viernes, función de gala en honor de Luisa Arozamena.

Pronto, estreno de la revista nacional **Espadas son Triunfos**, de Ramírez Escobar y Angel G. Torrens.

Gran Circo Italiano

En vísperas de las fiestas patrias hará su debut en esta capital el conjunto denominado Gran Circo Italiano, que viene desarrollando una fructífera jira por diversos países suramericanos. El personal es numeroso y se cuentan entre él artistas de muchos merecimientos de originalidad y de competencia, por lo que su presentación será muy celebrada y novedosa.

Este Circo debutará en el local situado en la calle Compañía al llegar a la Plaza de Armas, que presta toda clase de comodidades para albergar un espectáculo como el que anunciamos.

En breve actuará en nuestros teatros la tonadillera La Rosine

la semana próxima arribará a nuestro país la bella y aplaudida tonadillera española La Rosine, que está haciendo actualmente una temporada de más de cuatro meses en el Empire de Buenos Aires.

Por las referencias que se tienen de La Rosine se sabe que es una hermosa muchacha que da especial realce a la canción española, francesa y americana.

La presentación escénica de La Rosine es suntuosa y elegante y es uno de los grandes atractivos de su espectáculo de tonadillas.

Compañía de dramas y comedias "Pepe Romeu"

En la combinación transandina de hoy llegarán a Los Andes los elementos artísticos que forman la compañía española de dramas y comedias que dirige y encabeza José Romeu y que hará su presentación el Miércoles próximo en el Victoria, de Valparaíso.

Este conjunto trae novedades y algunas de las obras que llevará a escena—tales como "El triunfo de Mozart en París y "La muerte del ruiseñor"—dan ocasión para apreciar en Pepe Romeu las notables condiciones musicales que le adornan. En efecto, este actor es también un cantante de nota y en la comedia musicada que trata de la vida del tenor Gayarre, Romeu se hace ovacionar como un tenor lírico de primera fuerza.

Esta compañía debutará en Santiago a fines del presente mes.

Mañana — DIA DE GRAN MODA

Soberbio acontecimiento artístico.

Estreno de la gran película de lujo:

LA LEYENDA DE Gosta BERLING

Adaptación de la famosa novela de **SELMA LAGERLOF**

CREACION DE

CRETA CARBO Y LARS HANSON

Una intensa novela de pasión con recias escenas en que se muestra el férreo individualismo de las almas del Norte.

EL INCENDIO DEL CASTILLO DE EKEBO

Un padre que arroja a su hija al desierto de nieve en una horrible noche de tempestad.

AVENIDA — HOY — MIN

Vicuña Mackenna 624 — San Pablo Esq.

(CIA. CINEM. ITALO-CHILENA)

Estreno de la extraordinaria producción dramática de gran lujo:

Aquellos que Bailan

Creación de la bella actriz BLANCHE SWEET.

Estreno de la media dramática de bus Film:

LA VENUS DE MONTMA

Interpretada por la estrella LYA MARA.

BIOGRAFO DEL CLUB DE LA UNION

Mañana Miércoles 8 de Setiembre de 1926. Tarde a la película Paramount por el malogrado Rodolfo Valentino;

LA CAUTIVA DEL CAUDILLO

Esta película va en reemplazo de la que se había anunciada "Monsieur Beaucaire", por el mismo artista.

EL PROVIDENCIA PRESENTA HOY: "DEL ENSUEÑO", POR RICHARD THELMMES Y CAROL DEMPST

El Providencia presenta en sus funciones de hoy una vista de extraordinario interés y cuyo argumento y dirección pertenecen al más grande de los directores americanos, David Walk Griffith.

"El París del ensueño", es una obra donde Griffith hace gala de su profundidad directriz dándole aspectos nuevos de sugerencia a las escenas como al mismo efecto dramático.

La presentación escénica es maravillosa y en ella el gran director revela que siempre está pendiente del detalle que valoriza y le da una mayor una más grande emo

Protagonistas de ensueño", son dos arti tro público aprecia y trabajo sobrio y me Richard Barthelmes línea y la bella Carol

La orquesta jazz del bert ejecutará un grama musical que lla ción por la novedad que interpretará.

EL ESMERALDA Y EL O'HIGGINS EXHIBIRA HOY LA FAMOSA PELICULA: "EL FANTASMA DE LA OPERA"

El Esmeralda y el O'Higgins han tenido la plausible idea de exhibir en su brillante primera temporada de cine las películas más valiosas del año a precios rebajados al mínimum.

Hoy reestrenarán "El Fantasma de la Opera", producción Jewel Universal por Mary Philbin, Norman Kerry y Lon Chaney. Adaptada de la famosa novela de Gastón Leroux, tiene la emoción inenarrable de la obra original realzada por la maravillosa caracterización que del rol de fantasma hace Lon Chaney.

Para la filmación de esta cinta fué necesario reconstruir en la ciudad Universal el teatro de la Opera de París, con todos sus detalles y sus legendarios subterráneos.

Las escenas en colores y el gran baile anual de la Opera son un espectáculo extraordinario y muy a propósito para la ele frases para las próxim la Primavera.

"LA VEREDA DEL A ALHAMBRA Y CIN

Hoy estrenan estos reda del amor", obra tes tiernos y dramát efecto. La interpretan tead y Robert Ellis.

La obra se desarro biente muy simpático y teresa desde el primer rarra una hermosa his que muestra la abneg médico joven que des llones de una heredera donar a quienes nece apoyo y protección.

DIECIOCHO

El teatro Dieciocho, sus funciones de hoy sentida y profundame creación de la hermosa da actriz Alice Joyce Harlan, titulada: "Orp jer".

HOY EN EL SALA IMPERIO, PRIMERA FUNCION DE LA GRAN SERIAL FRANCESA DE LUJO: "MY LORD GRANUJA", POR SIMON GIRAR Y MARI A DALBAICIN

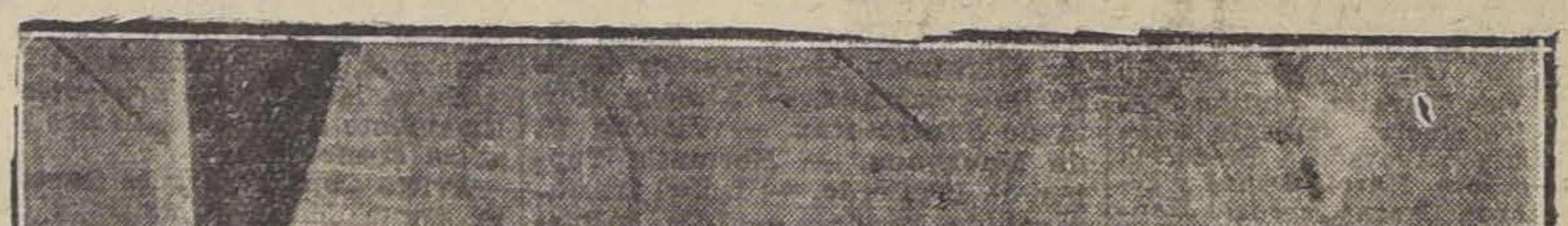

Como se ha venido anunciando hoy la Sala Imperio iniciará una gran serial francesa que está destinada a marcar un éxito tan rotundo, como el de "El Jorobado" Sus intérpretes principales son María Dalbaicin — re gonista de "Surcouf" Girard, arrogante y Les siguen Simonne Chene y M. Blanche. " nuja" es una películ tuye una magnífica París de 1835, cuando dysmo y la intriga y mánticos paseaban por cas callejuelas sus ca tiveces de tenorios. Es presentará a un extra curiosa mezcla de hom y de malvado, hombre con el nombre de "My ja", escandalizó a Pa una vida disipada y el hombre de moda de sociedad. Este Lord G inventor del baile lla fué también un invent sionado cultivador de de aquel tiempo y sob asunto de elegancia y vía rodeado de una co calaveras que acrecent tigio de vividor y fu existencia extraña, fe ciones curiosas y alter tuna.

Lo sabemos usurpad bre ilustre y envuelto ga amorosa que tiene tos de contacto con política de que fué v Luis Felipe de Orleans sembró de cadáveres las rís. L aobra ha sido lujoso ambiente.

Además, nos sedu figura de la bailarina rés, quien pone la nota en medio de esta odios desatados. Tend también de admirar antiguo teatro de la rís, una de las joyas cas más preciadas de suma, "My Lord Gran película que dejará la presión en el público rá interesado vivamente mer capítulo que se que lleva el título de París".

AL PUBLICO

Agradecidos por las frases de elogio y las felicitaciones recibidas de todo un público que llenaba el "Splendid Theatre", en las funciones de ayer, con motivo del gran estreno de "Oliverio Twist" (El Hijo de la Parroquia), producción cinematográfica de la afamada marca "First National Atraction" y que protagoniza Jackie Coogan, cábenos manifestar que nuestro éxito ha dependido, antes y siempre, de la sinceridad de la réclame. Cuando anunciamos una cinta como extraordinaria, ella responde al anuncio y el público cree en él. Orgullosos de nuestro triunfo de ayer, hoy exhibimos nuevamente 'Oliverio Twist", recomendando adquirir las localidades temprano.

pp. MAX GLUCKSMANN,

JOSE FRENKEL,
Gerente.

RIN -- TIN -- TIN

VICTORIA

NEW YORK FILM EXCHANGE

PREPARESE PARA EL ESPECTACULO QUE CONSTITUIRA EN SANTIAGO

LA NUEVA REVOLUCION DE SETIEMBRE

ES LA PRIMERA SUPER-PRODUCCION DEL PERRO DE CEREBRO HUMANO, CUYA ACTUACION EN EL CINE ES LA MARAVILLA y ESTUPEFACCION de los EMPRESARIOS y del PUBLICO NORTEAMERICANOS

EL AULLIDO DE LA MUERTE

es un drama formidable, de argumento pasional y de intensas intrigas

RIN -- TIN -- TI

MARTES 1

T. INDEPENDENCIA - HOY - LA PRINCESITA DE ORO APASIONANTE NOVELA POR **Betty Bronso**

T. FRANKLIN - San Diego 2015 - HOY - LA CASTELLANA DEL LIBANO de Pierre Beno

Teatro IRIS - Castro 130 - Tel. Inglés 3766 - HOY -- TARDE Y NOCHE -- POR ULTIMA VEZ EN SANTIAGO **EL HERMOSO BRUMM**

ORIENTE - San Francisco 178 - HOY - UNA MUJER HONRAD

SPLENDID

DIRECCION: MAX GLUCKSMANN

Unico teatro que exhibirá en el centro:
Hijas Pródigas
— POR —
GLORIA SWANSON
Paramount, exclusividad
MAX GLUCKSMANN

HOY

LOCALIDADES NUMERADAS
BOLETERIA ABIERTA TODO EL DIA

EL TRIUNFAL ACONTECIMIENTO QUE AYER MERECIERA EL APLAUSO DE TODO UN —:— PUBLICO —:—

OLIVERIO TWIST
(EL HIJO DE LA PARROQUIA)

Suprema creacion del niño prodigio:
Jackie Coogan

Y el actorazo
LON CHANEY

$ 4

Célebre novela de CHARLES DICKENS.
Super-producción "FIRST NATIONAL ATRACTION".
Exclusividad
MAX GLUCKSMANN

POLITEAMA — REPUBLICA — ODEON Y ELECTRA
6.30 Y 9.30 — ESTRENO DE LA MTS GRANDIOSA Y DIVERTIDA CREACION DEL COMICO SUPREMO DE LA EPOCA: HAROLD LLOYD:
EL HOMBRE MOSCA

COLISEO
Empresa Santiago Serra
Arturo Prat y Avenida Matta

LA COMPAÑIA DE OPERETAS Y REVISTAS
Repite hoy el exitazo de ayer:
Localidades numeradas en venta en el Restaurant Olympia y en la boletería del Teatro

RETES-JARQUE

QUE HA TRIUNFADO RUIDOSAMENTE, AL EXTREMO DE TENER DIARIAMENTE, AL TEATRO COLOSO DE CHILE, COMPLETAMENTE DESBORDANTE DE PUBLICO

La Princesa de las Czardas

N EL SPLENDID THEATRE: "OLIVERIO TWIST", TRIUNFO AYER EN FORMA RESONANTE: SE REPITE EN LA TARDE Y NOCHE DE HOY

JACKIE COOGAN, EL INIMITABLE NIÑO-PRODIGIO QUE AYER TRIUNFARA UNA VEZ MAS EN "OLIVERIO TWIST", LA REGIA SUPERPRODUCCION "FIRST NATIONAL ATRACTION" PRESENTADA POR MAX GLÜCKSMANN EN EL SPLENDID THEATRE

mo se esperaba, el estreno do en esta sala de la magna proón "Oliverio Twist", constituyó xito social y cinematográfico. público supo apreciar en todo su la gran belleza artística y ional de esta maravillosa adapñ que Frank Lloyd hiciera de la de Charles Dickens. El público intensamente con las arrebaras y sublimes escenas de esta de gran aliento que produjo la ufactura First National Attrac-

labor de Jackie Coogan superó a lo que se esperaba aún de parte de los más ardientes admiradores del pequeño gran actor cuya interpretación del amargo y pintoresco rol del pobre huerfanito, vagabundo Oliverio Twist llegó a los límites de la expresión y a la cúspide su portentoso genio interpretativo. Grandemente llama la atención la monumental labor del genial actor de las mil caras diferentes, Lon Cheney, cuya interpretación del repugnante rol del asqueroso judío Fagin está a la altura de la actuación de Jackie Coogan.

Las demás estrellas, George Siegman, Gladys Brockwell, Lionel Belmore, Esther Ralston y Carl Stockdale y los actores Edouard Trebaol, James Lorcus, Lewis Sargent, Eddi Boland, Taylor Graves, Aggie Herring y Nelson Mac Dowell, contribuyen a que la cinta tenga todo el colorido, la frescura y el costumbrismo de la inmortal novela del célebre Dickens.

La demanda de localidades para las funciones de hoy ha sido tan insistente que es de suponer para la reprisse de hoy un triunfo [illegible] no el de ayer.

ENTONCES TE ACORDARAS DE MI", PRODUCCION ROMANTICA DE ALMA RUBENS CONSTITUYE EL ESPECTACULO DE HOY EN EL VICTORIA

estreno de hoy en el Victoria caracteres de extraordinaria ción y está llamado a constituno de los sucesos cinematográ- más destacados de la temporainematográfica. La Fox presen- la super producción de Alma ens titulada "Y entonces te acor s de mí", obra romántica de teprofundamente humano, conmove y patético. Es la historia de una r bella, de rancia nobleza cuyo r se destruye un día a causa las intrigas de un hombre do, perverso tenorio que le hace creer en la infidelidad de su marido junto con engañarla con palabras de amor... La muchacha cree y destrozado su corazón, abandona su hogar para seguir al cínico Lovelace. Pero, luego empieza el calvario: ante cualquier mujerzuela de cabaret el hombre la denigra y la humilla hasta que la infeliz decide ir a su casa a implorar el perdón de los suyos. Mas, la desgracia se cierne una vez más sobre su vida, separándola por otro tiempo de sus hijos, uno de los cuales enferma de gravedad y está entre la vida y la muerte.

La obra desarrolla su acción en ambientes aristocráticos entre el mundo elegante de Londres y muestra también aspectos pintorescos de la vida en el París de 1870.

Alma Rubens, cuyas creaciones tan expresivas ha aplaudido con entusiasmo el público, hace en este film una creación soberbia.

Lou Tellegan, Edmund Lowe, galán; Marjorie Daw, Belle Bennett constituyen con Alma Rubens el cuadro principal en esta super producción.

L HOMBRE MOSCA", DE HAROLD LLOYD VA HOY EN LOS TEATROS AVENIDA MATTA, ROGELIO UGARTE, REPUBLICA, POLITEAMA, ODEON Y ELECTRA

n realidad el record de programón que está batiendo la genial ucción bufa del incomparable ld Lloyd pone en evidencia los tos extraordinarios de este film entoso. Su interesante dualidad de esta obra el suceso permae de la actual temporada. El sensacionalismo estremecedor de sus escenas culminantes y su aspecto cómico, ideado con novedosa maña no permiten que el entusiasmo de los primeros decaiga.

Hoy día: "El hombre mosca" se da en los siguientes teatros: Avenida Matta, Rogelio Ugarte, República, Politeama, Odeón y Electra. Seis salas cinematográficas han coincidido hoy en un mismo deseo: presentar a sus habitués la película más graciosa, más amena y al mismo tiempo más sensacional del año.

Y EL PRINCIPAL EXHIBE A PRECIOS POPULARES: "LA CASTELLANA DEL LIBANO", DE PIERRE BENOIT, POR ARLETTE MARCHAL

los grandes estrenos de El cipal, pocos lograron una acepón más entusiasta que "La casna del Líbano", la admirable ión de Pierre Benoit y que nos por su poder evocativo a las ones legendariamente milenarias a Siria de los drusos. esa tierra de tantas heroicidase desarrolla esta visión de s, amores y de aventuras, pee esas aventuras donde el ino de la mujer se pone al ser de una causa. así cómo esa enigmática con- Orloff, rusa desterrada por el Soviet como dice ella, trata de conocer documentos secretos que servirán a la causa de la defensa de la Siria de la invasión francesa.

"La castellana del Líbano", junto a la armonía y belleza de su argumento une la presentación escénica que es sencillamente estupenda y en donde se admira todo el colorido y riqueza de la fantasía oriental.

Protagonista de "La castellana del Líbano", es la hermosa actriz Arlette Marchal, artista que estuvo en Santiago como dama joven de la recordada compañía de comedias de Víctor Francen.

Colaboran con Arlette Marchal, artistas de tanto prestigio como Chouna Milena, Petrovich Salsani y Gastón Madot, quienes dan extraordinario relieve a su trabajo. La orquesta del maestro Félix Gómez ejecutará un lucido programa musical a base de obras de autores franceses.

Las entradas para las funciones de hoy están a la venta en la boletería de El Principal desde las 10 A. M.

—Mañana: "Cenizas de venganza", por Norma Talmadge y Conway Tearle.

Y SE ESTRENARA EN LOS TEATROS SETIEMBRE Y BRASIL LA NUEVA EDICION DE LA PELICULA "NUESTRA SEÑORA DE PARIS"

se hiciera un plebiscito para el público escogiera las 10 mes películas editadas hasta la feindudablemente ocuparía un de honor "Nuestra señora de ís", la monumental producción la Jewel-Universal editó con costo de millón y medio de dólares, con la ayuda de 10 directores, con la actuación de 24 estrellas cinematográficas de primera magnitud y con el concurso de 3.500 comparsas.

Así como la obra original de Víctor Hugo ha resistido triunfante el fallo de varias generaciones y ha sido la lectura de todos los que empiezan a comprender lo que es la vida y lo que es la Humanidad, así la cinta adaptada de esa obra podría ser reestrenada cada año y siempre sería vista con placer por el público.

"Nuestra señora de París", es la cinta que consagró a Lon Chaney. Este hombre ha hecho una maravillosa carracterización del rol de Cuasimodo, el deforme campanero de la Catedral de Notre Dame, el que amaba con la desesperación del caracol a la flor a la bella Esmeralda.

La heroína es Mary Philbin, la joven que une al mayor temperamento artístico a la mayor hermosura.

El galán es Norman Kerry, actor que tiene gran cartel entre las aficionadas al cine.

"Nuestra Señora de París", se repetirá en los teatros Esmeralda y O'Higgins.

YUNGAY "HIMENEO" Y PERROS COMEDIANTES

Muy concurridas prometen verse las funciones de hoy en el simpático cine Yungay, pues la compañía de "Perros comediantes", que actúa en él, ha sido acogida con gran entusiasmo por el público del barrio. Estos perros son verdaderas maravillas y se desenvuelven como consumados actores, interpretando dramas, comedias y sainetes con un talento que, francamente, sale de los límites perrunos. El cine exhibirá "Himeneo" por Monte Blue y Beverly Bayne.

"LA CASTELLANA DEL LIBANO", EN EL FRANKLIN

El Franklin, estrena en sus dos funciones de hoy la gran producción francesa titulada: "La castellana del Líbano". Esta película es la adaptación de una novela del famoso Pierre Benoit, autor de 'La Atlántida", y "Koenigsmark". Pocas películas lograran igualar a "La castellana del Líbano", en interés de accin y en delicadeza de argumento. La obra ha sido filmada en la misma Siria y muestra paisajes prodigiosos. Intérprete principal es Arlette Marchall.

PROXIMOS ESTRENOS

"EL PENSADOR", DE RODIN, QUE SE ESTRENA EL VIERNES EN EL PRINCIPAL REAFIRMARA SU PRESTIGIO DE SER LA MAS ALTA EXPRESION ARTISTICA DEL CINEMATOGRAFO

En el publico, la noticia de que el Viernes se estrenará una copia nueva de "El Pensador", de Rodin, ha causado la más grata impresión, pues para ningún aficionado al cine, el nombre de esta cinta es desconocido.

El mayor elogio de "El Pensador", de Rodín, estriba en la afirmación de standar de los cinematografistas al hablar de los méritos artísticos de una producción, diciendo: "es tan buena como "El Pensador", "su argumento es como "El Pensador", estos artistas trabajaron en "El Pensador", etc., hecho significativo que revela que después de "El Pensador" se han hecho buenas películas, pero ninguna que la supere en la audacia de su concepción filosófica, ni en la belleza del argumento y menos aún en la parte interpretativa.

Y en realidad, después de ver "El Pensador" de Rodín, se llega a la conclusión de que el arte no tiene edad y de que una obra de arte puro es una obra definitiva a que gustará mientras haya hombres de buen gusto en la tierra.

Un célebre pintor ídolo de París, perienclus comprende que posee el tiene la obsesión de leer la verdad en la mirada y después de varias exsecreto, y desde entonces comienza su vía crucis de mártir de la verdad. Para él no hay ficciones en ver el más allá y comprende entonces con horror toda la miseria de la vida con sus ruindades y mezquindades hasta convencerse de la inutilidad de la ciencia y de la vida.

Esta dolorosa lección del pobre ilusionado de la verdad nos presenta las más bellas enseñanzas y al mismo tiempo nos da la sensación de nuestra miseria moral y de lo poco que valemos.

Protagonista de esta obra admirable es Andre Nox, artista que con su trabajo de Pintor Pierre Dartigue se catalogó como el más alto valor interpretativo del cine. Junto a Nox trabaja Mr. Vallien, el protagonista de Jocelyn, la bella y sugestiva Mlle. Madys, y Mme. Jeanne Even, todos societarios de La Comedia Francesa.

La dirección de la película que pertenece al sello del arte Daumont, la tuvo Mr. Leon Poirier.

"El Pensador", se estrenará en las funciones del Viernes de El Principal, funciones para las cuales están a la venta las entradas en la boletería del teatro.

AVENIDA

"Aquellos que bailan" — En sus funciones de hoy, esta sala presenta "Aquellos que bailan", film cuya trama está basada en el contrabando de alcoholes en Estados Unidos, y que da motivo para desarrollar también una vibrante intriga pasional.

MINERVA

"La Venus de Montmartre". — De entre las películas recientemente estrenadas, ha despertado especial interés en el barrio San Pablo la comedia dramática, titulada: "La Venus de Montmartre".

Lya Mara, es la protagonista de esta film extraordinaria.

"LA VENUS DE MONTMARTRE" VA HOY EN ESPECIAL Y NOCTURNA DEL DELICIAS. — EN EL MUNDIAL Y COLON, DOS ESTRENOS SENSACIONALES

Los teatros de cine de la empresa Santiago Serra, Mundial, Colón y Delicias, dan hoy una prueba más de la seleccón esmerada que hacen en la confección de sus programas.

Mundial y Colón. — Se darán la película sensacionalista, creación del rey de las bofetadas, Bill Cody y que lleva por título "El luchador sonriente". En seguida irá el fin de la novela de largo metraje, hecha de heroísmos, luchas cuerpo a cuerpo, valientes escenas de dramático efecto y un romance hábilmente sostenido. Interpretación de William Fairbanks, "Los millones desaparecidos".

El Delicias, a las 6.30 y 9.30, el acontecimiento alemán por cuyas escenas pasa la historia vibrante de lujo, de vida y de pecado de una adorable estrella del bataclán que hizo juguete de sus caprichos a reyes y príncipes. Obra espectacular que muestra los aspectos dorados del vicio, las facetas amables de la vida frívola y el atrayente influjo de los ojos pintados de las pecadoras, "La Venus de Montmartre", por Lya Mara.

'LAS FIERAS BLANCAS", ES UNA GRAN PELICULA ARGENTINA, CUYO ESTRENO SE EFECTUARA EL JUEVES PROXIMO

El Principal en sus funciones de pasado mañana estrenará una película argentina de altos valores artísticos y cuyo protagonista es un araucano, artista dotado de una rara comprensión artística y que en esta obra hace una labor digna de los mayores elogios.

"Las fieras blancas", nos presenta el caso tan corriente en el Sur de nuestro país y que parece también es habitual en la Argentina de la usurpación de terrenos a los verdaderos dueños de la tierra.

Allí en plena selva austral se desarrolla esta obra intensa y llena de emoción y en donde junto a la tragedia del nativo en derrota ante el aventurero audaz se abre como un rayo de sol y de purificación un idilio entre el mocetón indígena y la bella muchacha de la ciudad.

"Las fieras blancas" tienen el atractivo de sus paisajes de una belleza imponderable y que subyugan el espíritu por su fuerte poder evocativo.

Protagonistas de esta película son Mia Olny, Andreita Ferreira(Marcel Valle, Walter Farren y el célebre actor araucano, Arauco Randall, cuya sobria y recia interpretación causará el asombro de todos.

"Las fieras blancas", se estrenará el Jueves en las dos funciones de El Principal.

HOY

6.30 — 9.40

LOCALIDADES NUMERADAS EN VENTA DESDE LAS 10 A. M.

EXTRAORDINARIO ACONTECIMIENTO ARTISTICO

VICTORIA

PROGRAMA MUSICAL SINCRONIZADO

"Que nunca sepan mis hijos, lo que he sido", fué la súplica de una madre al morir después de un triste calvario de amor.

Alma Rubens

LOU TELLEGEN — MARJORIE DAW — EDMUND LOVE — BELLE BENNETT

NO DEJE Ud. de ver este film enternecedor y patético, profundamente humano y sugerente — Sus ambientes son aristocráticos y muestran la vida de la más rancia nobleza de Inglaterra

SUPER-PRODUCCIO

FOX

APTA SOLO P
MAYORES de 15 A

Y Entonces, te Acordarás de Mí.

PRINCIPAL-H y

FRANCISCO Y FELIX SANFUENTES SMITH

ESPECIAL Y NOCHE Ultimas exhibiciones en Santiago de la película que ha sido LA LOCURA DEL AÑO

LA CA TELLANA DEL LIBANO

La novela famosa de PIERRE BENOIT

$ 3.2

EL VIERNES estrena el PRINCIPAL, UNA COPIA NUEVA DE LA MARAVILLA DE GAUMONT: "EL PENSADOR" LA OBRA EXCELSA de Arte Fran

Jamás la Cinematografía ha hecho algo que supere o siquiera iguale en arte a "EL PENSADOR", la vista cum

EL "FENIX" DE LOS ARTISTAS DEL CINE: ANDRE NOX HACE SU CREACION FORMIDABLE en "EL PENSADOR" LO SECUNDAN LA BELLA Mlle. MADYS y Mr. TALLIER EL INTERPRETE de JOCEL

"EL PENSADOR", ESTA INSPIRADO EN LA MAS FAMOSA ESCULTURA "EL PENSADOR" del INMORTAL ESCULTOR RODIN Y Revela el Enigma Que Enci

Tema de "EL PENSADOR": LA SUERTE de los HOMBRES ::: ANTE LA FACULTAD QUE RODIN SUPONE EN SU FAMOSO PENSADOR: Aquella de CONOCER LA VERDAD DEL PENSAMIENTO HU

Don Carlos Silva Vildósola, Hernán Díaz (Alone), Aníbal Jara (León R och' Iris y muchos más de nuestros más prestigiados literatos han declarado que es la Cumbre del Arte en el C

Las localidades serán numeradas y se encuentran desde hoy en venta en la boletería del teatro "EL PENSADOR" ES IMPROPIA PARA MENORES DE 15 A

EL TEATRO CARRERA SERA EL ORGULLO DE SANTIAGO POR SU BELLEZA, SU LUJO Y SUS COMODIDADES; SU INAUGURACION SE EFECTUARA EL VIERNES CON "ENTONCES TE ACORDARAS DE MI"

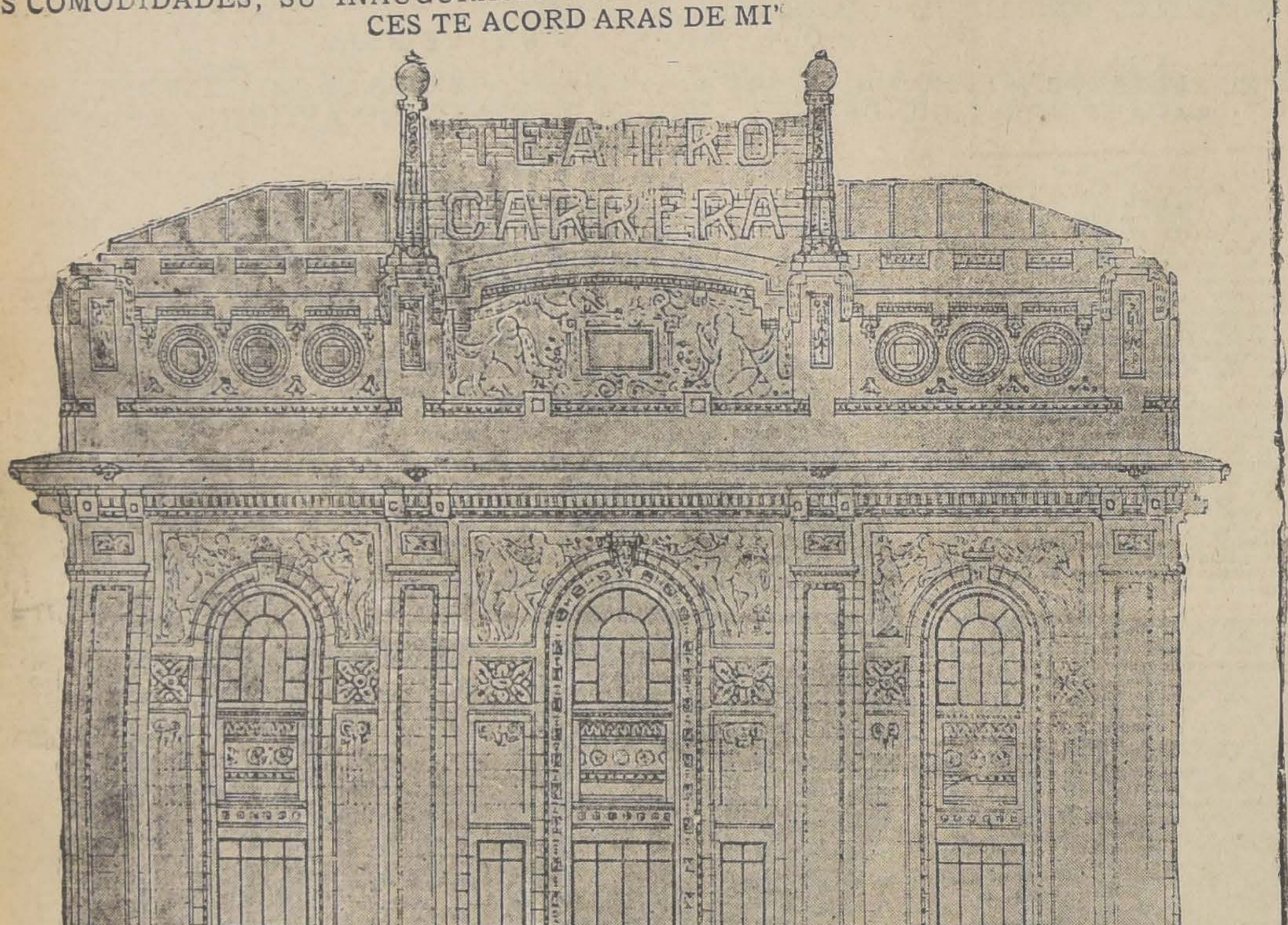

Hemos estado publicando detalles minuciosos sobre la importancia del nuevo teatro Carrera, que la Sociedad Aurelio Valenzuela B. y Cía. ha construído en la Alameda entre Brasil y San Miguel, en el sitio delantero del antiguo Palacio Concha y Toro.

La fachada monumental del edificio da idea de la magnitud de la construcción. Todos los cuatro pisos son ocupados por el teatro, con excepción de los pequeños almacenes al lado de la entrada principal. No hay casas habitación.

El nuevo teatro es una sorpresa para todos los que lo visitan. No se figura nadie que en un espacio reducido se haya podido construir una sala de más del doble capacidad que el Setiembre y con mayor capacidad que el Victoria. Tiene 6 palcos, 600 plateas, 450 balcones, 20 anfiteatros y 450 galerías.

Como ya lo hemos publicado, las butacas son tapizadas con el mismo perramoid de los autos Lincoln, con resortes de acero que dan máxima flexibilidad al asiento.

No hay un solo sitio del teatro que no tenga perfecta visualidad hacia el escenario. Para conseguir este resultado ha sido necesario dar altura a los diferentes pisos.

La inauguración del teatro se efectuará el Viernes en vermouth y nocturna con la preciosa película "Entonces te acordarás de mí", interpretada por Alma Rubens.

EL SPLENDID THEATRE ESTRENA PASADO MAÑANA "SECRETOS IMPENETRABLES" PARAMOUNT DE DOROTHY DALTON

En sus funciones sociales de pasado mañana esta sala anuncia el estreno de una nueva Paramount de la exclusividad de Max Glücksmann.

Es la extica y apasionada novela de dos enamorados que se separaron por un malentendido y cuyos orgullos respectivos les impedían volver a juntarse en un rapto de amor que der el uno lejos del otro antes de puntarse en un rapto de amor que acallara todos los remordimientos producidos por sus respectivos y opuestos conceptos del deber y del honor. Una tercera persona influía en los destinos de los enamorados sin que ellos lo supieran y que trataba a toda costa lograr la separacin definitiva de ellos para poder lograr el amor de la joven. Era un sabio oriental que poseía aquellos "secretos impenetrables", que han hecho famoso al Oriente milenario y misterioso.

Dorothy Dalton hace una creación acompañada por Robert Ellis.

TEATRO SANTIAGO

Compañía Española de Zarzuelas
JOSE PALMADA
EMPRESA ERNESTO BOUQUET

HOY — MARTES 7 — HOY
Vermouth a las 6. Dos éxitos:
LA MADRINA — EL MOZO CRUO
Noche a las 9.30. Grandioso éxito:
DOLORETES — LA HIJA del MAR

Mañana, gran función en honor de Víctor Valdor y de Ramón Tormo: **Juan José**, de Dicenta. Pronto, la revista nacional de Acevedo Hernández y Alzamora: **Santiago en Solfa.**

"PRINCESITA DE ORO" EN EL INDEPENDENCIA

El **Independencia** estrena en sus dos funciones de hoy "Princesita de oro", en la cual hace su mejor creación Betty Bronson. El argumento de "Princesita de oro" es delicado y sentimental.

Señoritas

de buena presencia, se necesitan para la Gran Compañía de Operetas Maresca.

Dirigirse

TEATRO ESMERALDA

de 10 a 12 M. y de 2 a 4 P. M.

IMPERIAL "HIMENEO" Y LA CHILENITA

Sigue en este teatro el éxito de La Chilenita.

En la función de hoy dará a conocer varios estrenos y repetirá algunas de las canciones que han sido más aplaudidas. El cine exhibirá "Himeneo", dramática creación de Monte Blue y Beverly Bayne.

PROVIDENCIA

HOY

estreno de la bella producción romántica de David W. Griffith

EL PAIS DEL ENSUEÑO

interpretada por los artistas de moda

Richard Barthelmess y Carol Dempster

Alhambra Cinema Star

Hoy

ESPECIAL Y NOCHE

La Vereda del Amor

POR ROBERT ELLIS Y GERTRUDE OLMESTEAD

PASADO MAÑANA

DEBUTARA EN EL

ESMERALDA

LA GRAN COMPAÑIA DE OPERETAS

PEDRO MARESCA

EN LA QUE FIGURAN

PIERRETTE FIORI
AMALIA DEL VALLE
ARTURO GOZALVEZ
y PEDRO URETA

EL MEJOR ESPECTACULO EN SU GENERO,

PRESENTADO EN EL MEJOR TEATRO

STEVENSON Y VILLEGAS

ESTRENAN DURANTE EL PRESENTE MES LAS SIGUIENTES SUPER-PRODUCCIONES

— EL 14 —

Hindenburg o la Nueva Alemania

PELICULA U. F. A.

— EL 15 —

AMBICION

POR LYA DE PUTTI Y WALDEMAR GAIDAROW

— EL 17 —

LOS AMORES DE MARGARITA DE BORGOÑA

PELICULA AUBERT DEL CONSORTIUM DE PARIS

EL ULTIMO TANGO

DRAMA ARGENTINO, PELICULA CANTADA

DISTRIBUIDORES:
MERCED 864, Of. 15. TELEFONO 1167

RODOLFO VALENTINO EN EL VICTORIA

PASADO MANANA JUEVES

EN SU ULTIMO FILM PARAMOUNT "LA PERFIDA"

"UNA PERFIDA MUJER ATRAJO AL ARROGANTE CONDE RODRIGO TORRIANI, (VALENTINO), A LA CASA DEL PECADO Y ALLI MURIÓ EMROSCADA DE DESESPERACION ENTRE LAS LLAMAS DE UN VORAZ INCENDIO. SU MALDAD ENCONTRO EL CASTIGO DONDE ESPERÓ HALLAR LA VENTURA.

EL FRIVOLO CONDE, ENAMORADO DE VERAS, POR FIN, DE UNA VIRGEN PURA, TUVO LA GENEROSIDAD DE SACRIFICAR AQUEL ENSUEÑO PARA DAR PASO A LA FELICIDAD DE OTRO HOMBRE, SU MEJOR AMIGO, A QUIEN NO HUBIERA QUERIDO TRAICIONAR NUNCA..."

ESTADO 250 SANTIAGO **Avisos Oficiales de la Paramount Films S.A.** CHILE PERU BOLIVIA

RUDOLPH VALENTINO AND EILEEN PERCY IN THE RITZ-CARLTON PRODUCTION "COBRA". A PARAMOUNT RELEASE

"LA PERFIDA" LLEVA EN SI UN TORBELLINO DE BUENAS Y MALAS PASIONES QUE ALZA SUS EXPIRALES, MEZCLANDO PUREZAS, ENGAÑOS Y DOLORES...

—::—

"LA PERFIDA" ES LA OBRA ESENCIAL DE RODOLFO VALENTINO, PORQUE EN ELLA SE CONDENSA TODA LA INQUIETANTE LEYENDA DEL IDOLO, CUYA VIDA FUE UNA CADENA NO INTERRUMPIDA DE AVENTURAS, DE AMORES, DE SORPRESAS Y DE LUCHAS DEL CORAZON...

—::—

"LA PERFIDA" ES LA PELICULA QUE HARÁ REVIVIR EN EL ALMA DE LAS MUJERES QUE LO AMARON EL RECUERDO DE LA AZUL QUIMERA...

Reserve su Localidad numerada hoy mismo

ÑANA LA SALA IMPERIO ESTRENARA: "LA LEYENDA DE GOS'A BERLING", CREACION DE GRETA GARBO Y LARS HANSON

o de los grandes acontecimiende la temporada estará constido por la gran película "La leda de Gosta Berling", cuyo estrenuncia para mañana la Sala Im-. Como se sabe, se trata de la sa novela de Selma Lagerlof obtuvo el precio Novel de litera, y que ha sido llevada a la panpor la Svenska de Stokolmo leyenda de Gosta Berling", esasada en la historia de la coa de los caballeros, institución uesta de gentileshombres que de heroicas hazañas y de temosos amores la historia de Sue-

s caballeros a que se refiere esyenda son los del célebre castie Ekebu y la figura central enlos es la de Gosta Berling, casque fué arrojado de la iglesia lgunos errores cometidos a cau su juventud y que se convirtió o de los hombres de mundo más ntes de la época.

sta Berling tuvo amores extray conflictos pasionales verdadente erribles que nos permiten iar la fuerza arrolladora que ad en las pasiones en las frías tiedel Norte. Allí existe un indivismo terrible

papel de Gosta Berling, está retado por Lars Hanson, joven que está destinado a ser uno s ídolos de nuestro público feo por su arrogancia y simpaa figura central femenina está go de Greta Garbo, estrella de renombre que fué revelada al o en los estudios cenimatográde Hollywood y que regresó a a, su patria, con el exclusivo ob le filmar "La leyenda de Gosta ng".

OPERARIOS

mpetentes, con muestra, calzahombre y señora, necesita

"LA PARISIENNE"

ESTADO 112

BUEN PIANISTA

se desea contratar para dirigir orquesta biógrafo Teatro Municipal de Iquique. También un violín primero concertino.

Dirigirse en ésta

BUENOS AIRES 468

DE 10 A 11 A. M.

El día 18 habrá un solemne Te-Deum

En la tarde de ayer el Arzobispo de Santiago envió una atenta nota al Ministro de Relaciones Exteriores en que manifiesta que siguiendo la tradicional costumbre, la Iglesia celebrará el Día del Aniversario Nacional con un solemne Tedeum, que se realizará el 18 de Setiembre, a las 11 A. M., en el Templo Metropolitano.

Invita a este acto al Canciller y pide al mismo tiempo se sirva hacer extensiva esta invitación al Presidente de la República, Excmo. señor Figueroa Larraín, a los miembros del Cuerpo Diplomático, del Congreso, de las instituciones, de la sociedad, etc., etc.

Este Te-Deum será presidido por el Arzobispo de Santiago, Monseñor Errázuriz. Concurrirá el Alto Cabildo Metropolitano, los miembros del clero secular y regular, y de las distintas congregaciones religiosas de la capital.

DINERO

tengo dinero disponible para buen negocio minero que me satisfaga ampliamente, de Chile o Bolivia.

CASILLA 1609

PASADO MAÑANA SE ESTRENARA EN EL VICTORIA UNA DE LAS ULTIMAS CREACIONES DE RODOLFO VALENTINO, TITULADA "LA PERFIDA"

Se espera con interés, y más que con interés, con marcada ansiedad el estreno de una de las últimas creaciones del malogrado actor Rodolfo Valentino: "La Pérfida", que subirá pasado mañana a la pantalla del Victoria.

Sus trabajos interpretativos merecieron siempre una atención grande de parte de todos los públicos, porque a cada una de sus obras supo ponerle un relieve especial y darle una importancia destacada. No hay film de Valentino que no constituya un esfuerzo de esos que en la jerga cinematográfica están clasificados de extraordinarios y super-extraordinarios. A la valia, pues, de sus películas, siempre colocadas fuera del marco de la común producción, se unía el interés que este artista despertaba en todos los ambientes.

No es de extrañar que tan privilegiada situación se mantenga aún y que el público, para el cual su prematura muerte fué una sorpresa tristísima, desee vivamente admirar el drama hondo, doloroso y pasional que con el título de "La Pérfida" se dará esta semana en el Victoria. Ya hay antecedentes para justificar este inusitado anhelo del público por ver una producción de un actor que siempre creó obras grandiosas, de esfuerzos excepcionales.

El célebre mimo encarna el tipo de un conde italiano venido a Nueva York por un azar pintoresco. En la ciudad americana, como en sus posesiones cercanas a Nápoles, como en todas, despierta en las mujerés un interés extraño e irresistible. En pocos días se ve preso en las redes de una mujer perversa, a quien le jura amor frívolamente, sin creer en la sinceridad de su juramento y luego lo apasiona de verdad una encantadora y pura muchacha. Ambas lo aman a su manera. Como la primera es absorbente, al verse suplantada por la otra, prepara una venganza. La acción de esta obra está llena de incidencias y peripecias de avasallante interés y del conjunto fluye una fuerte y dramática emoción. El trabajo de Valentino, es uno de sus más felices y acertados esfuerzos y la actuación de Nita Naldi, que tiene a su cargo el rol de la pérfida, es de una maravillosa verdad.

"LA HIJA DEL GUARDA BOSQUE"
Super-Produccion
ALEMANA
LYA MARA
"CIRO" Huerfanos 1062
HANSA FILM

OS TEMBLORES DE ANTEAYER (5) Y MADRUGADA DE AYER (6)

s instrumentos del Observatoismológico de esta ciudad han o en continua agitación desde 9 h. 34 m. del 5 del presente, las 3 h. 20 m. del día 6.

primer temblor se inició a las 34 m. 40 s. 7, del día 5 y su ción total, instrumental, fué de inutos; las primeras oscilaciosensibles al hombre, fueron rá-, de corta amplitud y de 10 s. uración; las siguientes fueron ran amplitud, pero, afortunante, de largo período: 3 s. 5 a Este lento período ha influieguramente, para que estas osiones no fueran tan sensibles eligrosas. La oscilación máxihorizontal, mide 1,700 milésipartes de milímetro en la comnte E. O. y 1,020 en la compo- N. S. El foco de este temse encuentra a 67 kilómetros el N. O.

las 19 h. 59 m. 40 s. se regisin pequeño microsismo de coruración.

las 20 h. 7m. 56 s. se inició otro lor semejante al primero, pero oscilaciones de menor ampli- 600 milésimas partes de milio en la componente E. O. y en la componente N. S. igual ncia al foco.

tes de terminar este temblor se tró otro a las 20 h. 16 m. 47 s. oscilaciones aûn más pequeñas el anterior; 500 milésimas parle milímetro en la componente . y 210 en la E. O.

bre la cola de este temblor se tró un microsismo de 1 m. 20 s. luración, que se inició a las . 26 m. 28 s.

las 20 h. 31 m. 00 s. otro mismo de 3 m. de duración.

las 20 h. 42 m. 00 s. otro mismo de 1 m. 30 s. de duración.

las 20 h. 46 m. 20 s. otro mismo de 1 m. 00 s. de dura-

las 20 h. 57 m. 00 s. otro mismo de 4 m. de duración.

las 21 h. 9 m. 50 s. se inició emblor de 7 minutos de duración umental y cuyo foco se encuena 400 kilómetros. La oscilación zontal máxima mide 80 miles partes de milímetro.

las 21 h. 19 m. se registro un osismo de 50 s. de duración.

las 21 h. 55 m. otro microsisde 1 m. de duración.

las 22 h. 3 m. 40 s. otro milismo de 2 m. 30 s. de duración.

las 22 h. 22 m. 10 s. otro milismo de 3 m. de duración.

las 22 h. 45 m. 30 s. otro milismo de 4 m. de duración.

las 23 h. 14 m. 20 s. otro milismo de 1 m. 50 s. de duración.

a 6, a la 1 h. 56 m. 30 s. otro osismo de 1 m. de duración.

las 3 h. 15 m. 10 s. otro milismo de 1 m. 20 s. de duración.

A las 3 h. 19 m. 20 s. otro microsismo de 1 m. 40 s. de duración.

Vemos, pues, que en 7 h. 45 m. se han registrado 4 temblores y 15 microsismos. Todos ellos tienen su foco muy cerca de Santiago, con excepción de uno solo, y es probable que el período sísmico que se inició el 5, termine con una serie de microsismos semejantes a los últimos indicados.

FABRICACION DE CAJONES

Y JABAS PARA FRUTAS

Tenemos para entrega inmediata Cajones Vineros y Litreros.

"LA REPUBLICA"

BARRACA Y FABRICA

DOMEYKO 2354 — TELEFONO N.o 182. PARQUE

MUSICA

LAS GRANDES VELADAS LIRICAS DEL MUNICIPAL

Hoy se cantará Andrea Chenier para el abono par. Mañana Boheme, de Puccini para presentación de la soprano María Zamboni, tenor Angel Minghetti, barítono chileno Oscar Moebis y bajo Claudio Mansueto. El abono cívico de fiestas patrias está abierto en la Secretaría del teatro.

La magnífica impresión dejada por la compañía lírica en su debut en la noche del Domingo, sigue siendo el comentario obligado del público aficionado a la ópera.

Todos los que asistieron están conformes en apreciar las grandes cualidades de cantantes de Carmen Melis, Giovanni Chiala y Gaetano Viviani y la extraordinaria capacidad directriz del joven maestro Falloni.

Hoy en la segunda función de abono primera del turno par, se cantará nuevamente Andrea Chenier y estamos seguros que ahora la vibrante producción de Giordano superará en magnificencia artística al estreno pues los intérpretes trabajarán sin las nerviosidadades propias de un debut.

La obra será dirigida por el maestro Falloni.

Mañana en tercera función de abono y segunda del turno impar se cantará Boheme de Puccini por un cuadro de cantantes que acentuará definitivamente la alta calidad de los elementos que este año ha contratado para la temporada oficial, la empresa concesionaria Salvati Farren.

Con Boheme se presentarán dos artistas que acaban de cantar la obra en la Scala de Milán, bajo las órdenes del maestro Toscanini y cuyo éxito rotundo les ha valido su incorporación al elenco oficial del gran teatro lírico de Italia.

Estos artistas son la joven y bella soprano María Zamboni y el tenor Angelo Minghetti, quienes tendrán a su cargo los roles de Mimí y Rodolfo, respectivamente.

La función de mañana tendrá además otro aspecto interesante, pues la empresa Salvati Farren, con un criterio de ayuda efectiva hacia nuestros más altos valores líricos, presentará en el rol de Marcelo, al barítono chileno Oscar Moebis, considerado por la crítica y el público como el exponente más completo de nuestros cantantes nacionales.

Los demás roles de Boheme estarán a cargo del gran bajo Gaudio Mansueto, del barítono Luis Dall Argine y de la mezzo soprano Ema Fantuzzi.

La obra será dirigida y concertada por el maestro Sergio Falloni.

Desde hoy está abierto en la secretaría de la empresa Salvati Farren, San Antonio 149, altos, el abono cívico a fiestas patrias. Este abono comprende diez funciones, en las cuales se presentarán las obras de mayor fuerza musical y más del agrado del público. La iniciación del abono cívico será el día 14 y terminará el 23 del presente.

NOTICIAS BREVES; PERO IMPORTANTES

El Círculo de Jefes y Oficiales en Retiro de las Policías de Calle, el directorio y la Junta de Vigilancia, están citados para hoy a las 6 P. M. en Merced 838.

341,488 fué el número premiado en el último sorteo de los Almacenes Económicos. Su poseedor, señor Juan Eguía, español, casado, dueño de la Comisería La Vasconia, ubicada en San Francisco 949, radicado en Chile desde hace 16 años, y padre de seis hijos, lo obtuvo en el Almacén Económico de la calle Santa Rosa 359.

El jefe del Sector Postal de Santiago, don Francisco Vargas P., en su calidad de presidente del Consejo de la Cooperativa de Consumos y Edificación de Correos y Telégrafos, con autorización para tramitar la obtención del decreto de personalidad jurídica de la referida institución, ha convocado a una junta general extraordinaria de socios, con el objeto de cumplir con algunos requisitos cuyo cumplimiento exige como previos, el Ministerio de Previsión y Asistencia Social. La asamblea se realizará el Jueves próximo, a las 5 de la tarde, en la sala de recepción del Correo Central.

Promotoría Fiscal en lo Civil.—Movimiento de expedientes en Agosto de 1926: pendientes en 31 de Julio, 15; ingresados en Agosto, 229. Total, 244. Dictaminados en Agosto, 234; pendientes en 31 de Agosto, 10. Total igual: 244.

Por renuncia del señor Abelardo Hesse de su cargo de oficial del departamento de Policía Local, se ha nombrado para este puesto al señor Luis F. Barrenechea.

Del Ministerio de Higiene, Asistencia, Previsión Social y Trabajo, se ha concedido personería jurídica a las siguientes instituciones: Empleados del Banco Chile; Sociedad de Empleados de la Chili Telephone Co., de Valparaíso, y a la de Empleados de las Compañías de Cervecerías Unidas.

Después de una larga permanencia en Arica, regresó el comisionado general del Gobierno en la zona plebiscitaria, señor Luis Arteaga. Según informaciones que tenemos, el señor Arteaga iniciará en breve su expediente de jubilación. El distinguido funcionario cuenta con más de 30 años de servicio en la Administración Pública.

Una interesante conferencia sobre los sistemas carcelarios de América dictó ayer en el salón de honor de la Universidad, el diputado uruguayo señor Oriot. Analizó los diferentes sistemas, ilustrando su conferencia con citas de las impresiones recibidas durante la visita que ha practicado a las diferentes cárceles de toda América.

Nueva profesional.—Después de un brillante examen ha obtenido el título de farmacéutico, la señorita Carmela Varela Aracena. La memoria respectiva, que versó sobre las "Válvulas termoiónicas", es la primera que se ha publicado en su género.

El Consejo de Instrucción Pública ha suspendido sus actividades. Estará en receso hasta el primer Lunes de Octubre próximo.

A inspeccionar los colegios subvencionados por el Estado partir hoy a Tacna el Visitador don Pedro Mardones.

La terna para visitador de Caupolicán quedó formada así: 1.o don Arturo Salinas Fajardo; 2.o don José María Ruiz Alvarez; y 3.o don Santiago Bobadilla.

En los pabellones anexos del Servicio de Viticultura y Enología de la Quinta Normal de Agricultura se llevará a cabo en los comienzos del próximo mes de Octubre, la primera exposición frigorífica. El Ministerio de Agricultura ha prometido dar toda clase de facilidades a los exponentes que concurran a ese torneo.

En la Escuela Normal "José Abelardo Núñez" y sus anexas, se llevó a cabo con todo brillo la velada en homenaje al aniversario patrio. Se desarrolló un interesantísimo programa, estando la parte musical a cargo de la orquesta de la Escuela Normal. La Escuela diurna de Aplicación añadió un número extraordinario a las fiestas, haciendo entrega de libros y de un mueble reparado y pintado por los alumnos del 5.o año. Finalmente, se entregó el jardín escolar, construído por los niños.

La colecta pública a favor de las familias y niños de la zona del carbón, que se encuentra a cargo de un comité de señoras, se llevará a cabo el 15 del presente mes. Así se ha comunicado a la UECH, solicitándose, al mismo tiempo, el concurso de las socias de esa institución, para que se hagan cargo de las alcancías.

(POR LA MONEDA)

Un grupo numeroso de obreros cesantes concurrió ayer en la tarde a la plazuela de la Moneda, donde improvisaron una manifestación. Varios oradores hicieron uso de la palabra, declarando que el Gobierno debía buscarles cuanto antes colocación.

El Encargado de Negocios de Gran Bretaña y el Embajador del Brasil estuvieron ayer en el Ministerio de Relaciones. El primero conversó con el Canciller señor Huneeus, y el segundo con el Introductor de Diplomáticos, señor Ovalle Castillo.

Después de haber permanecido en cama durante varios días, ayer reasumió su puesto el sub-secretario del Ministerio del Interior, don Edesio Torreblanca.

En esta semana estará de servicio en la Presidencia de la República el mayor don Oscar Fuentes.

El senador don Ladislao Errázuriz estuvo ayer en la Presidencia de la República, conferenciando largamente con el señor Figueroa Larraín.

El informe sobre las irregularidades denunciadas en la Escuela de Reforma está en estudio por el Presidente de la República.

Los Ministros de Marina y de Relaciones Exteriores estuvieron ayer en el despacho del de Hacienda, señor don Lautaro Rozas. Se trataba de retribuir la visita que les hiciera éste el Sábado pasado. También concurrió el Delegado Fiscal de Salitreras.

El cónsul de Chile en Noruega, don Francisco Madrid, ha enviado al Ministerio de Relaciones Exteriores una comunicación, dando cuenta ue el principal diario de Oslo, el "Aften Posten", publica un artículo diciendo que no debe inmigrar a Chile los noruegos, porque no es buena la situación de nuestro país. Agrega que varios jóvenes que se dirigieron a Chile se presentaron a la Legación, declarando que no tenían trabajo. El cónsul señor Madrid, cree que sería conveniente intensificar el intercambio comercial con Noruega.

Ayer se llevó a efecto el examen para proveer el cargo de Tesorero Fiscal de Combarbalá, vacante por fallecimiento de la persona que lo servía. Se presentaron trece oponentes. Hoy se conocerá el resultado de la prueba. Actuaron como examinadores, el presidente del Tribunal de Cuentas, señor Ibáñez, y el director del Tesoro, señor Rengifo.

(MILITARES Y NAVALES)

Los fundos Soledad y San Víctor que ha adquirido el Fisco para campo de tiro de la Escuela de Aplicación de Artillería, será inscrito en el Conservador de Bienes Raíces de Linares, con el nombre de Polígono General Bari. Los límites de este campo son los siguientes: al norte, el río Putagán; al sur, el fundo San Antonio de los Maitenes; al oriente, el cordón de Malcho, y al poniente, el fundo Carmen.

El teniente coronel don Carlos Vergara, renunció al cargo de profesor de instrucción de combate y ametralladora de la Escuela de Aplicación de Infantería. En su reemplazo ha sido nombrado el capitán don Caupolicán Bórquez.

La fecha de término de la concentración de la escuadra activa en Quintero, será fijada por el Ministerio respectivo, de acuerdo con la Dirección General, la próxima semana.

S. E. el Presidente de la República aún no ha resuelto si asistirá o no al último día de trabajo de la escuadra activa en Quintero.

El capitán don Justo Rivera Maltes se incorporará al Curso B de la Escuela de Aplicación de Infantería, en reemplazo del capitán don Edesio Carrasco, quien continuará prestando sus servicios en el Regimiento de Artillería Arica.

El nombramiento de capitán de navío de don Ricardo Dueñas García fué tramitado ayer.

El Regimiento de Ferrocarrileros pasará su revista de reclutas el próximo mes, en el siguiente orden: el 11 se presentará el Batallón Explotación y el 13 el Batallón Construcción.

El coronel don Nemesio Valenzuela, el teniente coronel don Miguel Toledo, el mayor don Aníbal González y el capitán don Carlos Meirelles, han sido nombrados en una comisión que informará acerca de la conveniencia de adoptar el "Silabario Fácil" en las Escuelas Primarias del Ejército.

Los alumnos del curso militar del año 1918 se darán una comida el Sábado a las 8.30, en el Club Militar. Recibe las adhesiones el ayudante del Batallón Tren N.o 3.

(DIVERSOS)

Doce aspirantes al cargo de tesorero fiscal de Combarbalá se han presentado hasta la fecha. El examen se efectuará en la Dirección del Tesoro, ante una comisión compuesta por el Director del Tesoro, el presidente del Tribunal de Cuentas y el Director General de Contabilidad. La terna se formará con los postulantes que ocupen los tres primeros lugares.

Se reglamentarán los servicios domiciliarios de los empleados particulares, que se refieren a las cocineras, modistas, sirvientes de mano, etc. Se fijará las horas de trabajo, las obligaciones que tienen los patrones para con sus servidores y la de éstos para con ellos. Se clasificarán los trabajos a que se dediquen para los efectos de los beneficios del proyecto de ley, que estudia el Ministerio de Higiene y Prvisión Social.

MI RESPUESTA

Señor Director de "La Nación".

Muy señor mío:

He leído en su respetable diario, fecha 4 del presente, un largo remitido titulado "Contestando al señor Bunster", firmado por "El personal de Empleados de E. Delporte" y la verdad es que hasta este momento no me doy cuenta de lo que se ha pretendido decir en tan gran derroche de papel y tinta.

Concretando, llego a las siguentes conclusiones:

1.o Que queda confirmada la causal de la separación de la señora de A. Gallegos de la casa Delporte, por haberse ocupado su marido en la firma Simon & Co. de París (lo del chancho vino después del aviso de separación).

2.a Que Gallegos se retiró de Delporte por su voluntad y esto nadie lo ha discutido.

3.o Que el desarrollo exacto de los hechos en la entrevista Gallegos-Aguilera, será la justicia la encargada de aclarar.

4.o Que las liquidaciones de sueldo que publican no tienen objeto en este asunto ni menos el telegrama ése.

5.o Que el retiro de la UECH., con que amenazan, no sería más que el efecto de una presión, ya que el que ingresa a la UECH. lo hace con el fin de tener quién le defienda y proteja en las horas de desgracia y es lo que hace esta institución en este caso.

6.o Que mi actuación en defensa de Gallegos es el cumplimiento de mi deber para un compañero caído, cosa que haré con cualquier otro empleado de la casa E. Delporte u otra, que también fuera víctima de la injusticia y del dolor, y por último, para bien de esta misma causa, no volveré a ocupar las columnas de la prensa sobre el mismo punto, demostrando que en verdad deseo la paz con hechos y no con falsa literatura.

6-IX-926.—J. Bunster R.

VENDEDORA

PARA PASTELERIA, NECESITO

Ahumada 132

El personal de inspectores sanitarios

EL PRESIDENTE DE LA REPUBLICA FIRMO AYER EL DECRETO DE LOS NOMBRAMIENTOS

El texto de este decreto, en el cual se designan los inspectores auxiliares y los respectivos jefes es el siguiente:

"Nómbrase al siguiente personal del servicio de Salubridad Pública con los títulos que a continuación se indican:

Jefes inspectores auxiliares, a los señores Horacio Dávila J., Bonifacio Munita M., Oscar A. Hidalgo A., Arturo Escudero U., José Antonio Quinteros B. y Víctor Maldonado.

Inspectores auxiliares a los señores Juan Leuemberg A., Juan Honorato, Vicente Rovira R., Juan Zamora F., Pedro Yáñez N., José Muñoz L., Salvador Galvez, Manuel Aguila S., Joaquín Brito Letelier, René Court Portales, Juan 2.o Arévalo, Carlos Gómez L., Melquiades Carvallo G., Domingo Valdés, Carlos Santander S., Justiniano Ojeda, Luis Fuenzalida C., Francisco Olivares, León Baillón T., Ladislao Silva A., Pantaleón Henríquez R., Aladino Ulloa, Luis Novión P., Fílidor 2.o Martínez, Santiado Meléndez, Leandro Jaque A., Luis Vargas A., Juan Byers G., Gabriel Guevara G., Eduardo Tiska Meza, Hernán Salas E., Luis Moreno F., Joaquín Valenzuela, Manuel J. Berríos, Alejandro Castillo, Fortunato Rojas H., Hernán Ariztía S., Oscar Silva R., Carlos Pérez B., Hector López B., Rafael Pacheco Estay, Oscar Rojas, Luis Hurtado Lavín, Francisco Troncoso P., Armando Barañao G., Humberto Lizzoni, Julio Lazo Oporto, José Longe Ruiz Alberto Aldunate Larraín, Armando Lagos, Mario Retamal, Enrique Meza U., Eduardo Alfaro B., y Carlos Espinoza G.

Páguese a los nombrados el sueldo correspondiente a contar desde la fecha en que hayan comenzado a prestar sus servicios e impútese el gasto a la citada ley N.o 4085 y al Decreto-Ley N.o 602, de 20 de Octubre de 1925.

Refréndese, tómese razón, regístrese y comuníquese". — Por orden del Presidente.—L. Córdova.

EL PAGO A LOS EMPLEADOS PUBLICOS

Durante todos estos últimos días la Dirección del Tesoro ha estado recolectando dinero para enviar las remesas a provincias a fin de pagar los sueldos a los empleados públicos, correspondiente a los meses de Junio, Julio y Agosto.

Hasta la fecha son numerosos los empleados que no han recibido sus sueldos debido a que no se han podido enviar giros, sino dinero a ciudades distantes de la capital.

Según se nos informó, será muy difícil que se pague los sueldos de Setiembre en curso, pues a fines de mes no habrá dinero en las Tesorerías.

A PRECIO
DE FABRICA
Pida por teléfono 1890
Panimávida, Jahuel, Vital Apoquindo, Ginger Ale, Sidra de Papaya, Jugo de Uva, Cerveza Bilz, Vinos en chuicos
a Alfredo Blanchard
CALLE LA BOLSA 33

Dos números del programa municipal de fiestas patrias

Aprobados ya por el Consejo de Jefes de Oficinas, nombrados por la Junta de Vecinos, son un campeonato atlético para los niños de las escuelas públicas y establecimientos de instrucción secundaria y una concentración de scouts.

El primero se efectuará el día 17 y a él se ha invitado a todos mente al Presidente del Bando de Piedad de Chile. los alumnos de los colegios y liceos de hombres y niñas. La Municipalidad donará los premios.

La organización y control de este campeonato estarán a cargo del Bando de Piedad de Chile, en cuya Secretaría, Delicias 1223, pueden solicitarse inscripciones, de tres a ocho P. M.

La concentración de scouts tendrá lugar durante la mañana del día 18, en la elipse del Parque Cousiño y a ella concurrirán el Presidente de la República y Ministros de Estado.

Ambos números fueron acordados en la reunión de ayer del Consejo de jefes municipales, reunión a la que se invitó especial-

MR. KELLOGG REGRESO A WASHINGTON

Con este motivo, se cree en los círculos de Gobierno que en el curso de la presente semana, se reiniciarán las conferencias entre el Secretario de Estado de la Unión y los Embajadores de Chile y el Perú, señores Cruchaga y Velarde, respectivamente.

CIGARRILLOS CABECEADOS
ORO
M R
PAPEL MAIZ
CORRIENTES 20 cts
ESPECIALES 40 cts

Once puentes entre Santiago y Los An

LOS ESTEROS SECOS, CONVERTIDOS EN CANALES, IMPID PASO DE LOS AUTOMOVILES POR EL CAMINO DE LA CU DE CHACABUCO

Habíamos tenido conocimiento de numerosos casos de personas, que habiendo emprendido un viaje en automóvil desde Santiago a Los Andes, por la cuesta de Chacabuco, no pudieron continuarlo debido a que no encontraron manera de atravesar los verdaderos canales, en que están convertidos las hondonadas del camino.

Aún se nos informó que un camión del Ejército cargado de municiones destinadas a la guarnición de San Felipe, hubo de regresar a la capital, por este mismo motivo.

En vista de estos antecedentes juzgamos de interés conocer la opinión que este asunto le merecía al Ministerio de Obras Públicas, Comercio y Vías de Comunicación, intervención en todo lo relacionado con nuestros puentes y caminos.

En esta repartición se nos informó lo siguiente:

—Es verdad lo ocurrido en los casos que ustedes citan, y esto se debe a que desde hace muchos años no teníamos una estación tan lluviosa como este último invierno. La cantidad de agua caída ha sido considerable y los esteros secos que cortan el camino por la Cuesta de Chacabuco, se han visto constantemente llenos de agua. Al mismo tiempo, los pequeños puentes de madera de que estaban que es el departa provistos no pudie caudal y fueron a dando con esto transito para los ve das de poco radio. tas y carretelas se tos inconvenientes, tomóviles.

Pero esto está sanarse. Se constru puentes de concreto parte más hondas manera que si llega lluvioso, como el producirán obstácul se en una vía tan mo la de Santiago por Chacabuco.

En honor del General Carvallo

El Sábado último se efectuó en el Club Militar el banquete que le ofrecía un grupo de militares al General Carvallo con motivo de su retiro del Ejército

MEMORANDUM DE LA SOCIEDAD FARMACEUTICA DE CHILE

SOBRE CONTROL DE LOS NARCOTICOS

La Sociedad Farmacéutica de Chile se reunió en asamblea extraordinaria con el objeto de pronunciarse sobre la forma de obtener un control riguroso de los narcóticos, y la necesidad de apresurar la Reglamentación General de Boticas y Droguerías y ha hecho llegar hasta la consideración del Director de Sanidad las siguientes conclusiones a que se arribó:

1.o — La Sociedad Farmacéutica de Chile, en presencia del contrabando de opio que se persigue, declara que la totalidad del opio, morfina y cocaína que se introduce clandestinamente en Chile, se efectúa por contrabandistas que no tienen ninguna relación con la profesión farmacéutica.

2.o — Que todas las farmacias del país han llevado un control riguroso del opio, morfina, cocaína, sus derivados y similares, conforme a los respectivos reglamentos dictados en 1919 y 1926 y, que con anterioridad a estos reglamentos, las sociedades farmacéuticas de Santiago y Valparaíso sostuvieron una activa campaña con el objeto de obtener la reglamentación de estas drogas.

3.o — Que en Setiembre de 1924 se aprobó y sometió a la consideración de la Junta de Gobierno un trabajo del señor Roberto Donoso, presidente en esa fecha de la Sociedad, en el cual se preconizaba la formación del Estanco del opio, morfina, cocaína y sus derivados, lo que pondría en manos de la Dirección de Sanidad el control absoluto de estos medicamentos.

4.o — La Sociedad estima que el Estado debe hacerse cargo del Estanco del opio, morfina, cocaína y sus derivados, quedando bajo el control exclusivo de la Dirección de Sanidad, como sucede en los países en que se encuentran bien organizados los servicios sanitarios y que por ningún motivo debe entregarse el Estanco a Instituciones de carácter social, particular o comercial, como se ha pretendido últimamente, por cuanto la Dirección de Sanidad es la única autoridad que tiene capacidad para apreciar las necesidades de consumo de estas drogas.

5.o — Solicitar del señor Director de Sanidad, si lo tiene a bien, que se organice el servicio de Inspección de Drogas y Alimentos, nombrándose a lo menos, un farmacéutico inspector con residencia en cada una de las zonas sanitarias en que el Código divide al país.

6.o — Solicitar igualmente del señor Director se sirva activar la promulgación del Reglamento de Boticas y Droguerías, con el objeto de regularibar cuanto antes la situación de las farmacias.

7.o — Ofrecer al señor Director de Sanidad el más amplio concurso de la Sociedad Farmacéutica de Chile, en la campaña en que se encuentra empeñado contra la venta clandestina de narcóticos, en general en todos los asuntos que tengan relación con la profesión farmacéutica.

Para las Ma
Durante la C
Las sales de calcio lutamente indispe el crecimiento del be son las que dan vigor licados huesos y le fuertes y sanos. Las ma criando deben, pues, que su leche contiene sales de calcio, tomando Dr. Huxley.
Este famoso tónico aquellas sales minerales benéficas tanto para el ni la madre. ¡No hay tiem perder! Compre un fras y pruebe la NER-VI Dr. Huxley.
NER-V
DEL DR. HU
Base: Sales, gli formiatos.

El II Congreso de Agronomía

Organizado por el Centro de Estudiantes de Agronomía y que se efectuará a fines de Octubre próximo, se preocupará de interesantes problemas relacionados con la agricultura, de la enseñanza agronómica y veterinaria, de la política agraria, etc., etc.

El Comité Organizador de este Congreso, ha venido celebrando reuniones continuas con el objeto de estudiar el programa el que, en definitiva, ha quedado confeccionado en la forma siguiente:

El Congreso celebrará diez sesiones: una de inauguarción, ocho destinadas a la discusión de los trabajos y una de clausura. La Mesa Directiva tiene facultad para convocar hasta tres sesiones extraordinarias.

El Congreso de dividirá en cinco secciones:

A) Temas de enseñanza;
B) Temas de política agraria;
C) Temas de fomento;
D) Temas de agricultura en general; y
E) Temas libres.

En la sección A, se tratarán los siguientes temas:

Enseñanza

Plan de estudios en el Instituto Agronómico y Escuela de Medicina Veterinaria.

Cursos superiores de especialización.

Cursos medios de Agricultura.

Cursos cortos de extensión agrícola.

Escuelas prácticas de Agricultura.

Extensión agrícola.

Formación del personal docente.

De la facultad de los alumnos en los consejos de enseñanza agrícola.

Legalización de los títulos de Ingeniero Agrónomo y Médico Veterinario.

En la sección B, se tratarán los siguientes temas:

Política agraria

Regímenes de la propiedad agrícola.

Colonización agrícola.

Crédito Agrícola.

Cooperativismo agrícola.

Sindicalismo agrícola.

Irrigación.

Vías de comunicación y transporte.

Desarrollo y fomento de la ganadería.

Desarrollo y fomento de los bosques.

Comercio y exportación de los productos agrícolas.

Envío de profesionales al extranjero.

Fomento de la política agraria internacional suramericana.

En la sección C, se tratarán los siguientes temas:

Fomento

La profesión de Ingeniero Agrónomo y Médico Veterinario, frente a la producción nacional.

De los servicios fiscales de fomento.

De los servicios particulares de fomento.

En la sección D, se tratarán los siguientes temas:

Agricultura en General

Organización del Ministerio de Agricultura.

Plano Central de la República.

Estadística agrícola.

Control de los productos biológicos.

En la sección E) tendrán cabida todos aquellos temas que no estando denominados en las secciones del Congreso, tenga interés en éste. La admisión de dichos trabajos quedará al arbitrio del Comité Organizador.

POR LOS TRIBUNALES

AUNQUE EL GOBIERNO DESEABA APLAZAR L MACION DE UNA TERNA

LA CORTE RESOLVIO POR OCHO VOTOS CONTRA SEIS, FORMARLA EN DE HOY

Como hemos informado, se encuentra vacante el cargo del Secretario del Primer Juzgado Civil de esta capital, para cuya provisión el Supremo Gobierno había insinuado a la Corte de Apelaciones la conveniencia de aplazar la formación de la terna correspondiente, hasta no conocer el resultado de un proyecto de ley que tiene pendiente el Congreso, por el cual se suprime, entre otros, uno de los Juzgados de Letras en lo civil de Santiago.

En la reunión plenaria del Viernes pasado se puso en votación, después de deliberarse sobre el asunto, si se aplazaba o nó la terna, produciéndose un empate que fué decidido en el pleno de ayer.

Previo un amplio estudio y cambio de ideas se procedió a la nueva votación, resultando en una asistencia de trece señores Ministros y el Presidente, ocho votos porque no se aplace y seis votos porque se acoja la insinuación del Gobierno.

Según nos informaron algunos miembros del Tribunal a quienes consultamos, esta determinación es la que cabía adoptar, pues ya se encuentra cumplido el plazo señalado por la ley, para formar la terna que corresponde al puesto vacante.

Como la hora en que se puso término a la sesión plenaria era bastante avanzada, la Corte acordó formar dicha terna en la reunión a que se convocó para el día de hoy.

LA VISITA AL 2.o JUZGADO DE CAUPOLICAN

También se ocupó el Tribunal de seguir conociendo el informe expedido por el Ministro señor Felipe Urzúa, acerca de la visita que practicó hace algún tamento de Caupolicán de irregularidades ciaron en la adm justicia.

Se terminó la lect me, que en sesión pendiente y la Corte bar el informe y las en él se proponen.

El Juzgado en que visita el señor Minis tá servido por el j rros de la Barra.

Interrogado el señor de la Corte de Ap la calidad de las m tas por el Ministro sirvió manifestarnos biéndose redactado tiva sentencia no tregar todavía ese publicidad.

Ello se hará posib

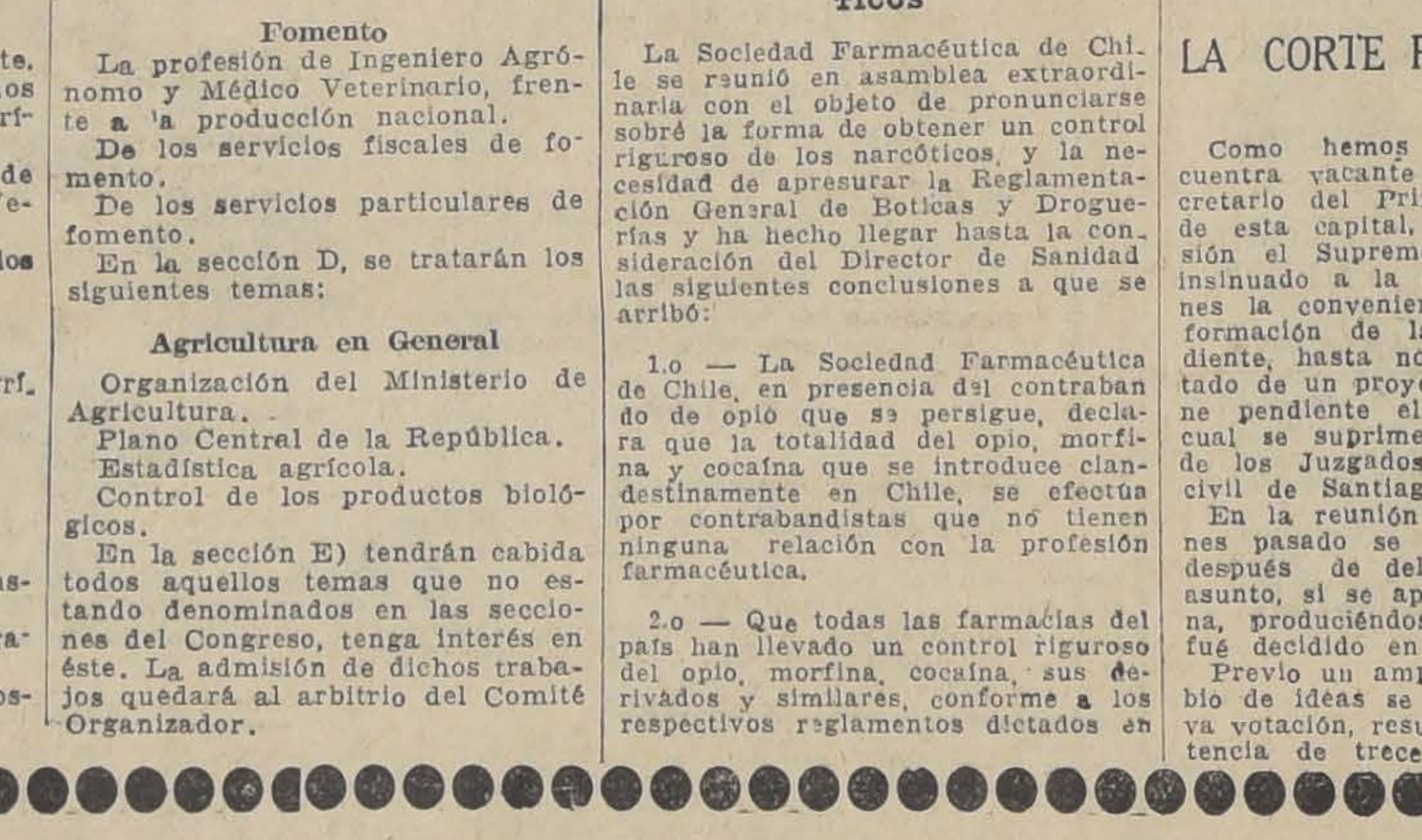

Ningún Balloon sino los Goodyear tienen Supertwis
Este encabezamiento contiene un pensamiento que cada comprador de Neumáticos debe tener presente
Ningún BALLOON sino los GOODYEAR tienen SUPERTWIS
El significado de esto se refleja en la posición UNICA que los GOODYEAR ocupan en la aceptación los automovilistas. - Esta posición ha sido ganada por la incomparable presentación, notable por su largo uso - gran comodidad - libre de obstáculos y firme economía
GOODYEAR

La semana de la tuberculosis

SE INICIARA EL PROXIMO DOMINGO CON UNA VELADA DE HONOR EN LA UNIVERSIDAD DE CHILE

Desde hoy se empezará el affichaje en la ciudad, anunciando la fecha de este torneo que se realiza por primera vez en Chile. Con el mismo objeto, se han distribuido en toda la República, diez mil carteles.

El Departamento de Educación Sanitaria, dependiente de la Dirección General de Sanidad, que tiene a su cargo la parte popular del programa, ha hecho imprimir una colección de 10 tipos de tarjetas postal con láminas y lecciones breves sobre la tuberculosis. Estas tarjetas son distribuídas en todo el país de acuerdo con la Asociación de Profesores, a fin de que se repartan entre los escolares. Se ha organizado también un concurso de cuentos en las escuelas normales y el día de la inauguración se discernirán los premios a los agraciados.

La parte científica del torneo está a cargo de un comité que preside el profesor Dr. Angel C. Sanhueza actuando de secretario general, el Dr. Julio Schwarzenberg.

En la sesión inaugural harán uso de la palabra el Ministro de Higiene un representante del Cuerpo Médico de Valparaíso, y algunos miembros del comité organizador.

EL MINISTRO SR. CORDOVA RECHAZA UNA PETICION DE LA ASOC. DE SALITREROS

ECHA POR ESTA INSTITUCION AL GOBIERNO PARA REFORMAR LA LEY SOBRE ACCIDENTES DEL TRABAJO

El Presidente de esta organización ha dirigido al Ministro doctor Córdova una extensa nota en cual manifiesta que se ha notado un aumento considerable en el número de accidentes del trabajo producidos en la pampa salitrera, con el consiguiente perjuicio para las faenas, etc.

Después de una serie de consideraciones sobre la necesidad de proceder a reformar la Ley sobre Accidentes del Trabajo, entre las que enumera algunos inconvenientes que se habrían notado en la aplicación de la misma, tales como los casos de accidentes producidos intencionalmente, propone introducir las siguientes reformas a la parte pertinente de esa ordenanza:

"Se considerará intencional todo accidente producido por la violación de los reglamentos del Trabajo, aprobados por el Gobierno".

Contestando a esta proposición, el Ministro de Previsión con fecha de ayer dice al Presidente de la Asociación de Salitreros:

"A pesar de ser muy atendibles las consideraciones que Ud. hace valer en apoyo de esta reforma, creo oportuno recordar que la doctrina del riesgo profesional integral, adoptada por nuestra legislación de indemnización de los accidentes del trabajo, en la misma forma que lo establecen todas las legislaciones del mundo, elimina toda idea de intención de parte de la víctima en los casos de violación de los reglamentos de seguridad, cuando el riesgo está en el manejo o uso de materias que son por esencia peligrosas".

"Por otra parte es muy difícil probar en estos casos que el accidente es producido intencionalmente".

Termina el Ministro declarando que aún, cuando el Gobierno no puede considerar la reforma insinuada, la Asociación de Salitreros podría enviar para su estudio un proyecto de Reglamento de Seguridad en materia de previsión de accidentes.

CONSEJO NACIONAL DE MUJERES

El Miércoles 8 del presente, a las 4.30 P. M., se llevará a cabo en el local de la institución, Delicias 2264, la inauguración de la biblioteca. La Sociedad cuenta ya con algunos volúmenes obsequiados por las socias y espera que todas cooperarán con entusiasmo en esta obra de gran utilidad e interés.

La Comisión encargada de organizar esta biblioteca, ha elaborado una lista de obras que prestarán positivos servicios a la institución, por lo que rogaríamos a las socias pasaran a verla a cualquiera hora del día, en la secretaría.

La inauguración se hará con una velada literario-musical, a la que seguirá un teé, ofrecido en los comedores del Consejo.

A las seis tendrá lugar la sesión de asamblea para elegir un tercio del Directorio, elección que fué postergada por falta del número reglamentario de socias.

LOS QUE TIENEN DERECHO A ACOGERSE A LA LEY DE ACCIDENTES DEL TRABAJO

EL MINISTERIO DE PREVISION SOCIAL CONTESTA UNA PREGUNTA QUE SOBRE EL PARTICULAR LE HIZO UNA FIRMA COMERCIAL

Con fecha del Sábado último la Casa Grace, en una nota dirigida al Ministro de Previsión Social, refiriéndose a los casos de accidentes del trabajo producidos entre su personal, hace la pregunta de "que si los empleados de una sociedad netamente comercial que no pertenece a ninguna fábrica, faena o taller, tienen derecho a acogerse a los beneficios de la Ley de Accidentes del Trabajo".

El Ministerio la contestado:

"La Ley de Accidentes del Trabajo es hacer estensivo el riego profesional a toda persona que ejecute un trabajo fuera de su domicilio por cuenta ajena".

Agrega que, por lo tanto, los empleados y los obreros que trabajen en esa clase de labores, están acogidos a la referida ley.

Se nos informó que, contestando la pregunta que hiciera la Casa Grace, el Ministerio da respuesta a numerosas consultas que sobre el particular se han venido haciendo a la repartición respectiva.

Enfermedades ocasionadas por el mal funcionamiento del tubo digestivo

Los trastornos que se producen por enfermedades, dolor de cabeza casi continuo, falta de apetito, asco por los alimentos, falta de sueño, inaptitud para el trabajo, irritabilidad del carácter, lengua sucia, abdómen meteorizado, mal olor del aliento, etc., tienen por origen el ESTREÑIMIENTO que es la base de estos trastornos y que desaparecen con sólo tratar la causa. Una o dos píldoras de CASCARINE LEPRINCE, en la comida, bastan para conseguir este resultado.

Base: principio activo de la Cáscara Sagrada.

Pronóstico del tiempo

Conforme se anunció en nuestro Boletín Especial de "Los Tiempos" de ayer, una importante depresión atmosférica ha principiado a afectar la Zona Central, encontrándose el área de bajas presiones frente a Punta Tumbes en la provincia de Concepción.

El estado del tiempo se manifiesta bueno, con temperatura moderada en la tarde y nublados parciales. En la Zona Sur hubo tiempo variable hasta Chiloé, con fuertes vientos del Sur y Suroeste.

Anoche, la influencia de la depresión atmosférica de Punta Tumbes era bastante sensible en toda la Zona Central, observándose los primeros síntomas de un importante cambio de tiempo.

Radiación Solar. — Existe un importante grupo de manchas solares próximo al meridiano central, y otra mancha aislada a cierta distancia hacia el Oeste. Las fáculas son poco intensas. Habr fluctuaciones bastante acentuada en la radiación solar.

Pronóstico del tiempo. — E cambio de tiempo que se inició en las últimas horas del día de ayer se formalizará en la madrugada de hoy, pero la presión subirá rápidamente, declinando luego las alteraciones atmosféricas, una vez producido el llenamiento parcial o total de la depresión.

Observatorio de El Salto, a las 22 h. del 6 de Setiembre de 1926.

El IV Congreso Nacional de Jóvenes Católicas

ontinúan con toda actividad los preparativos de esta asamblea que organiza la Asociación de la Juventud Católica Femenina. Durante el día de ayer se trabajó en la secretaría en la redacción de algunos de los principales temas que se tratarán en este torneo.

INSIGNIAS DEL CONGRESO

La secretaría nos encarga rogar a las delegadas que usen debajo de su insignia de socias un disco de cartulina del color que le corresponde a la provincia a que pertenecen. Esto es indispensable para poder tener derecho a asistir a asambleas y demás actos que se llevarán a efecto durante el Congreso.

Damos a continuación los colores que le corresponden a cada provincia:

acna, Tarapacá y Antofagasta, este.

tacama y Coquimbo, azul.

concagua y Valparaíso, rojo.

antiago, blanco. (Los discos de cartulina blanca para Santiago se venden en la secretaría, Santo Domingo 1274).

O'Higgins, amarillo.

Colchagua, Curicó y Talca, morado.

Linares, Maule y Ñuble, rosado.

Concepción, Bío-Bío y Arauco, verde.

Malleco y Cautín, naranja.

Valdivia, Llanquihue y Magallanes, café.

NUEVAS DELEGACIONES

Han llegado a la capital otras delegaciones procedentes de las provincias. Estas son:

Temuco: Olga Lataste, Ester Espinoza y Rosario Caraves. Vienen 75 días.

Angol: Elvira Gálvez, Emelina Díaz, Elvira Mena, Elvira Danijan y Mercedes Fernández.

Mulchén: Leontina Burgos Salas, Estemófila Pesce Salas.

Rengo: Felisa Garrido, presidenta; Teresa Bengochea y Estela Román.

San Saturnino: María Taulis Bravo, Elix Ortiz Neira, María Elena Romero Stuven, Teresa Ballacey Urzúa, Carmen Novoa, Filomena Zúñiga, Ana Vigneaux Montt, Graciela Díaz Plaza, Sara Pérez Rebolledo, Marta Ballesteros Wecks, Rebeca Rodríguez León.

Maipú: Casandra Edwards, Celia Gómez, Olga Poblete, Inés Gómez, Olga Cavada, Olga Ortiz, Guillermina Poblete, Elena Díaz, Eliana Poblete, María Díaz, Graciela Poblete, Elvira Rodríguez, Yolanda Costa, Enriqueta García de la Huerta, Rosa Coloma.

Andacollo: Mercedes Mena.

Lo Negrete: Elena Devia, Elena Contreras, Delia Martínez.

Las Casas: Teresa Estévez.

SECRETARIA

La secretaría estará abierta desde las 10 A. M., hasta las 12 y de 2 P. M. a 8 P. M. y será atendida por la secretaria María Lira y la pro-secretaria Mercedes Mena M.

UNA COMUNICACION DE LA ASOCIACION DE ESTUDIANTES CATOLICOS

El siguiente es el tenor de esta comunicación:

"Señorita Teresa Ossandón Guzmán, presidenta de la Asociación de la Juventud Católica Femenina.— Presente.—Distinguida señorita:

Por acuerdo de la mesa directiva de la Asociación de Estudiantes Católicos, nos es muy grato expresar a usted la adhesión entusiasta de nuestra institución a los altos ideales en cuyo nombre y para cuya realización en Chile se reune el Congreso de la Juventud Católica Femenina. Ofrecemos al mismo tiempo a ustedes nuestra más decidida cooperación.

Aprovechamos esta oportunidad para reiterar a usted y a la Asociación que tan dignamente preside nuestros sentimientos de fraternal simpatía.

Afectísimos en Nuestro Señor Jesucristo."—**Guillermo González P.**, presidente".

ASOCIACION DE LA G. P. F. DE ANDACOLLO

Las socias de este Centro ofrecieron una misa y comunión general el Domingo 5 del presente, a las 9.30 en la parroquia.

CENTRO SANTA ANA

Con una numerosa concurrencia de socias se llevó a efecto ayer, a las 4.30 de la tarde la solemne imposición de insignias, presidida por Monseñor Rafael Edwards, quien dirigió la palabra a las asistentes.

Después se siguió una corta reunión y este Centro se vió aumentado con la inscripción de 15 socias.

CENTRO EPIFANIA

Con toda solemnidad se efectuó el Domingo último en el Centro Epifanía de la J. C. F. la asamblea preparatoria al IV Congreso de la Joven Católica.

En la mañana hubo misa y comunión general y la entronización del Sagrado Corazón en el local social. Predicó esta ceremonia el Reverendo Padre Damián Simon.

En la tarde tuvo lugar la asamblea, en la que hicieron uso de la palabra la señorita presidenta del Centro, el representante de "El Diario Ilustrado" y el Reverendo Padre Francisco Correa de San Ignacio.

EDUCACION

E REORGANIZARA TOTALMENTE LA ESCUELA DE REFORMA

yer recibió el Ministro de Justicia el informe evacuado por la comisión designada por el Gobierno a raíz de las observaciones formuladas en la Cámara y que integraban los señores Robles, Díaz cés y Echenique.

l señor Huidobro envió una copia del informe al Presidente de la República, para su estudio.

En las últimas horas de la tarde de ayer, interrogamos sobre el particular al Ministro de Justicia, quien nos manifestó que tanto S. E. como él se habían impuesto del documento en cuestión y habían llegado a la conclusión de la necesidad de reorganizar el citado establecimiento penal.

Una copia del informe será enviado al Congreso, mientras tanto en el día de mañana quedarán designados dos nuevos miembros para la Comisión que investigó los denuncios hechos en la Cámara, la que tendrá a su cargo la presentación de un proyecto total de reorganización. Esta Comisión se reunirá bajo la presidencia del señor Huidobro.

URSOS DE PERFECCIONAMIENTO PARA PROFESORES EN LOS ANDES, ANGOL Y TEMUCO

GOBIERNO CONCEDIO LAS FACILIDADES NECESARIAS PARA SU FUNCIONAMIENTO

Como lo anunciamos en ediciones pasadas, la Asociación General de Profesores de Chile, ha organizado tres nuevos cursos de perfeccionamiento profesional para maestros, que se inaugurarán mañana o pasado en Los Andes, Angol y Temuco.

En el día de ayer el Ministro de Instrucción, de acuerdo con la Dirección General de Educación Primaria, autorizó el permiso necesario para los profesores que desempeñarán algunas cátedras y para los que asistirán a estos cursos, que tendrán el carácter de regionales, desde el momento que asistirán a ellos profesores de las localidades vecinas a las fijadas como sede de los cursos.

En el día de hoy quedará despachado el decreto correspondiente y esta misma tarde o mañana se trasladarán a provincia los profesores respectivos, cuya nómina ya publicamos.

LA JUNTA EJECUTIVA

Hoy, a las 5 P. M. sesionará extraordinariamente la Junta Ejecutiva de la Asociación de Profesores para tratar importantes asuntos:

1.o Cursos de perfeccionamiento;

2.o Proyecto de reconstrucción educacional;

3.o Asamblea pedagógica de la Sociedad Nacional de Profesores.

En la tarde de ayer, la Dirección de Educación Primaria, despachó la autorización respectiva que concede permiso a cuatro maestros primarios de Santiago para que tomen la dirección de estos Cursos.

Funcionarán en las ciudades que indicamos, y a cargo de los profesores que damos más abajo.

En Temuco, señora Amanda Labarca Hubertson, profesores señores Miguel Ruz, Luis Tirapegui y doctor Alonso; en Angol, profesores señores Miguel Contreras, Víctor Troncoso y Parmenio Yáñez; en Los Andes profesores doctores señorita Cora Mayers, señores Daniel Naves y Luis Gómez Catalán.

Anoche partieron los profesores que tendrán a su cargo las clases en los Cursos de Angol y Temuco. En la mañana de hoy lo harán los de Los Andes.

Estos Cursos serán para los profesores primarios de las ciudades próximas a la sede de ellos.

L PROFESOR TRONCOSO SERA AMONESTADO

Según ratificación hecha ayer por Consejo de Educación Primaria al a de la sesión celebrada el Lunes en que se consideró ampliamente situación producida a raíz de las claraciones hechas por el mencionado profesor.

En la sesión de ayer del Consejo Director General de Instrucción Primaria, señor Salas, dió a conocer el estudio y análisis que había hecho de las afirmaciones del mencionado funcionario.

De los acuerdos del Consejo se desprende que el señor Troncoso será amonestado por escrito, haciéndosele presente que en caso de reincidencia, será separado del servicio.

a comisión de reforma de la enseñanza

Designada por el Gobierno, está citada para mañana, a las 6 P. M. Esta será asamblea plena y en ella conocerán los informes de las sub-comisiones.

Hemos sido informados que este organismo está próximo a terminar sus actividades, debiendo entregar Gobierno las conclusiones a que hayan llegado después de las deliberaciones en que han participado s miembros.

AGRUPACION NACIONAL DE DIRECTORES DE ESCUELAS.— Acordó en su última sesión:

1.o Autorizar a la comisión permanente de la institución para que se entreviste con los miembros de Comisión de Instrucción de la Cámara de Diputados, con el objeto de hacerles ver la justicia que asiste al personal de instrucción para pedir que el artículo de la Ley de Emergencia establece la jubilación sea derogado y que se legisle en el sentido de que los profesores jubilen con la totalidad de la renta a los 30 años de servicio.

2.o Felicitar a la directora de la escuela N.o 4 de Tomé, señora Prosperina Figueroa de S. por la oportunidad y el fondo de su artículo publicado en "La Nación" del 31 de Agosto en que censura la forma indebida con que algunos profesores primarios critican injustamente la labor del Director General de E. Primaria; y

3.o Publicar en la prensa un estudio sobre la jubilación del personal de instrucción primaria en Francia en el que aparecen datos completamente contradictorios a los proporcionados en la Cámara de Senadores por el honorable senador, señor Echenique durante la discusión de la Ley de Emergencia.

Terna para Directora de la Escuela Normal N.o 3

El Consejo de Instrucción formó la siguiente para proveer este cargo, vacante por jubilación de la señorita Adriana Valdivia, que la servía: 1.o doña Uberlinda Quinta Contreras; 2.o doña Helia Arenas González; y 3.o doña Eloísa Hurtado Hidalgo.

Gath & Chaves

sigue brindando sus magníficos surtidos de

PRIMAVERA

A PRECIOS QUE DESPIERTAN VERDADERO INTERES ENTRE EL NUMEROSO PUBLICO QUE CONCURRE DIARIAMENTE A SUS SALONES DE VENTA.

¡¡Un acontecimiento extraordinario!!

¡¡La última y más colosal Baratura!!

de ALFOMBRAS, TAPICES y PAPELES PINTADOS en el 4.o piso.

¡¡Estas grandes ofertas, deben ser aprovechadas en el acto!!

EN BONETERIA HOMBRES:

CALCETINES de algodón, tejido fino sin costura, en negro y en colores unidos, el par

$ 3.75

CALCETINES de hilo de Escocia, en colores unidos, tonos variados de novedad, el par

$ 5.90

CAMISETAS de hilo de Escocia, con media manga, colores unidos, tejido delgado a

$ 21.00

EN CAMISERIA:

CAMISAS de popelina especial, en blanco y crema, con puños dobles y un cuello, a

$ 24.50

PIJAMAS de céfiro fino colores a rayas, dibujos de novedad, cuello usar abierto o cerrado, a

$ 27.90

CALZONCILLOS cortos en céfiro de buena calidad, colores a rayas dibujos selectos, a

$ 7.80

EN SOMBRERIA:

CANOTIER de paja blanca, elaborados especialmente para nuestros almacenes, modelos de reciente creación, desde

$ 12.50

CALAÑES de fieltro, marca "Gath y Chaves", tipos livianos y colores de alta novedad, desde

$ 35.00

JOCKEY de casimires ingleses, de pura lana, en colores muy novedosos, desde

$ 7.90

EN ZAPATERIA DE SEÑORAS:

ZAPATILLA "Elite" de cabritilla ploma con dos pasadores de cabritilla naranja, modelo y color de gran moda, el par

$ 65.00

ZAPATILLA 'Insigne' en nacco avellana, con borde y traba de nacco color carne, modelo sencillo y de gran elegancia; par

$ 68.00

ZAPATILLA de charol importado, calidad extra fina, con borde y traba de cuero estampado oro y azul, muy lindo modelo, el par

$ 70.00

EN ZAPATERIA HOMBRES:

ZAPATON "Elite" de gum metal importado, calidad extra fina, color café de gran moda, modelo con seis pespuntes, horma nuva, muy cómoda, el par

$ 68.00

ZAPATON "Elite" en gum metal color importado, combinado en dos colores, modelo y horma de gran novedad, el par

$ 78.00

ZAPATON de charol importado, calidad extra, modelo para soirée o con sobre punta, el par

$72.00

EN VARONES

ELEGANTE traje holandés en sarga de lana, colores plomo, verde, cáscara, azulino, puños y cuello en gabardina blanca, bordado en el cuello, 6 y 7 años, $ 59; 4 y 5 años, $ 56; y 2 y 3, a

$ 53.00

TRAJE holandés pantalón en fina gabardina de lana, colores, blusa en pongé seda blanca forrado, con bordado en el cuello y cartera, años 6 y 7, $ 86.70; 4 y 5, $ 83.30, y 2 y 3, a $

$ 79.90

TRAJE sport en gabardina inglesa de pura lana, colores verdoso, cáscara y beyge, para años 11 y 12, $ 130; 9 y 10, $ 127; y 7 y

$ 124.00

EN BONETERIA NIÑOS:

CAMISAS en buen céfiro fantasía, variedad de colores, con un cuello, medidas 30 al 36

$ 11.90

CAMISA sport en oxford color, manga larga, puños mosqueteros, 29 al 36, a

$ 17.00

EN CONFECCION NIÑAS:

VESTIDOS en fina popelina de lana, modelos de estación para niñitas de 2 a 14 años, primera medida, desde

$ 29.50

VESTIDOS en tricot de seda, blanco y en colores, tonos de moda, para niñitas de 2 a 4 años, desde

$ 29.50

UN SURTIDO de tapados de lana para media estación, en géneros de fantasía, para niñitas de 2 a 14 años, primera medida, desde

$ 42.50

EN BLUSAS Y BATAS:

UN GRAN SURTIDO de artículos punto tricot con seda y lana, gran novedad para Primavera y Verano, en chombas, chalecos, paletoes y capas de gran fantasía, en colores de seda y negros.

UN HERMOSO surtido de blusas de seda, muy nuevo y elegante.

BATAS y vestidos de interior, de casa, en juhares de seda en crespones bordados, artículo muy práctico y elegante.

UN ELEGANTE surtido de vestidos de seda, gran variedad de modelos, desde

$ 225.00

TAPADOS de lana media estación, enteramente forrado en seda, desde

$ 250.00

TAPADOS de seda, muy elegante, todo forrado en crepe de chine, muy bien adornados, desde

$ 450.00

EN TEJIDOS:

VELOS Y DELAINETTE de fantasía, dibujos de gran variedad de colores especiales, para vestidos, blusas, etc., el metro

$ 1.90

HOLANDA cruda de algodón especial para delantales y guarda-polvos muy buena calidad ,el metro

$ 2.20

TAPENA mercerizada, especial para ropa interior, imitación perfecta a la seda, gran surtido en colores, doble ancho ,el metro

$ 6.50

NANSU de color, especial para ropa interior, en todos los colores de moda, clase superior, doble ancho, el metro

$ 5.40

JERSEY de lana de excelente calidad, completo surtido en colores recién recibidos, ancho 1.75 metro, el metro

$ 36.50

EN SEDERIAS:

CREPE marrocain hilo y seda, artículo muy práctico (lavable), especial para vestidos de señoritas y niñas, doble ancho, el metro

$ 10.50

CREPE de chine, pura seda, calidad muy fina, especial para vestidos de fiestas y calle, doble ancho, el mtro

$ 24.50

EN CONFECCION SEÑORAS:

VESTIDOS en crepe de chine, colores y formas de moda, a

$ 195.00

TAPADOS en tela fantasía de lana, de mucha novedad, a

$ 165.00

VESTIDOS en rep de pura lana, lindos colores y estilos, a

$ 110.00

GUANTES de seda en negro y en colores, para señoras, el par

$ 11.90

GUANTES de gamuza mosqueteros, modelos de alta novedad, el par

$ 26.50

EN MODAS:

SOMBREROS adornados en paja ramaillet fina, a

$ 42.00

SOMBREROS en cinta de gros grain de seda, colores de moda, a

$ 88.00

HORMAS muy elegantes crin de seda, colores y negro, a

$ 58.00

SOMBREROS sueltos en lana y paja, de mucha novedad, a

$ 38.00

'irpito" deberá emplearse frente a Venerando

El Sábado próximo los aficionados tendrán ocasión de presenciar una pelea que, seguramente, despertará interés. Se trata del encuentro a diez rounds entre Firpito y Venerando Gómez , boxeador argentino.

Será la lucha bastante fuerte y reñida, pues ambos contendores son peleadores que buscan el K. O. y pelean desde que suena el gong del primer round.

¿Caerá vencido el chileno? esta es la pregunta que se hacen la mayoría de los aficionados. Sin embargo, el chileno espera dejar confirmada su fama de peleador de fuerte punch

CENTRO BOXERIL LOS SPORTS. — El matchmaker de este Centro, Julio Savelli, esperará hasta las 8 P. M. a los representantes de centros para los efectos de preparar el programa para el próximo Sábado.

Los aficionados que tienen compromisos pendientes, pueden esta tarde, de 5 adelante, formalizarlos, a fin de presentar esta noche en la sesión de la Departamental el programa esbozado, cumpliendo, así, con los acuerdos que ha tomado la dirigente.

CARLOS JIMENEZ DESAFIA. —Este aficionado, del Centro Los Sports, desafía al pupilo del Cóndor, Enrique Román (Yoni).

El peso de Jiménez, en la actualidad, es de 62 kilos. Para firmar el contrato, pueden dirigirse al secretario del Centro, hoy mismo, (Diez de Julio 1515).

CAMPEONATO ESCOLAR DE BOX. — Este torneo boxeril, organizado por la Asociación Escolar de Deportes, continuará en el próximo mes de Octubre, por lo cual la rueda anunciada para hoy no se efectuará hasta el mes de Octubre.

CITACION. — Se nos encarga citar para hoy a las 11 A. M. en el Hippodrome Circo, a los profesionales Oscar Duque y Miguel Silva.

GIMNASIO RODOLFO NUÑEZ B. C. — El próximo Domingo, esta institución realizará en su local de Av. San Joaquín 215, un buen programa boxeril en el que se perfilan destacados elementos de la Asociación Departamental de Box de Santiago.

Como encuentros de fondo y semi-fondo están los matchs concertados entre Luis Gálvez y Marcial Flores y Otto Gutiérrez, con Alfonso Jara.

MAESTRANZA ELECTRICO B. C. — El próximo Sábado esta institución, ubicada en la calle de Mapocho esquina de Barroso, efectuará una interesante velada boxeril en la que participarán destacados elementos de la Asociación Departamental de Box de Santiago.

Juan Cáceres, (Siki), y el campeón Alberto Signé, serán los encargados del match de fondo. El semi fondo lo harán dos pupilos de Kid Moró. Completará el programa cuatro preliminares.

EN HONOR DE ELADIO HERRERA. — El Centro Deportivo Medidores ha preparado para mañana una velada pugilística, con el objeto de festejar al vencedor del peruano Icochea, el cubano Eladio Herrera, quien ha prometido asistir, ocasión que podrán aprovechar nuestros aficionados que quieran conocerlo de cerca.

La base de la fiesta está encomendada a los amateurs de la categoría pluma, Manuel Aravena, del Enrique Madrid y Alfredo Salas, del Mac-Kay.

El encuentro semi-fondo será entre Delicio Barrías, del Arturo Prat, con Rudecindo Vidal, del Medidores.

ENRIQUE GIAVERINI CON JORGE DIAZ; FRANCISCO IBAÑEZ CON ERNESTO CASTRO.— Un buen programa se efectuará el próximo Sábado en Los Tiempos, San Francisco esquina Avenida Matta, a base de siete encuentros:

Tomarán parte: Francisco Ibáñez, segundo campeón de Chile, con Ernesto Castro, en el peso liviano; Armando Zúñiga, con Leopoldo Flores; en el peso medio, Juan Sobarzo enfrentará a Pedro Silva; el aficionado español, Lécuer, cruzará guantes con el campeón de la Departamental Miguel Contreras; la pelea de fondo estará a cargo de Enrique Giaverini y Jorge Díaz.

Por fin peleará Herrera en Santiago

Se anuncia para el 17 del presente mes un encuentro que, seguramente llamará la atención de los aficionados, por tratarse de la presentación por primera vez en un ring de la capital, de Eladio Herrera, el fuerte peleador cubano que, las crónicas extranjeras lo presentan como un pugilista sensacional.

Tendrá Herrera como rival al chileno Eliecer Ortega. Este boxeador es un buen exponente para probar las condiciones de Herrera, pues es sabido que Ortega siempre ha dado qué hacer a sus rivales por buenos que sean.

Almorranas (Hemorroides)

requieren un tratamiento cuidadoso. El UNGUENTO PAZO es el remedio más eficaz que se conoce hasta el día para el tratamiento de las Almorranas simples, sangrantes, con picazón o externas. Una o dos cajitas bastan. La firma de E. W. GROVE se halla en cada cajita.

Alcanfor 1.58 Gramo Zincóxido 1.44 Gramo
Acido fénico 0.79 " Cosmolina 23.23 "
[illegible]

La Caja de Crédito Popular

NECESITA

LOCAL PARA UNA SUCURSAL. RADIO SAN DIEGO, CERCA DE AVENIDA MATTA O ALAMEDA, CERCA DE LA ESTACION CENTRAL

DIRIGIRSE A LA

CAJA DE CREDITO POPULAR

TEATINOS, ESQUINA DE MAPOCHO

Set—7

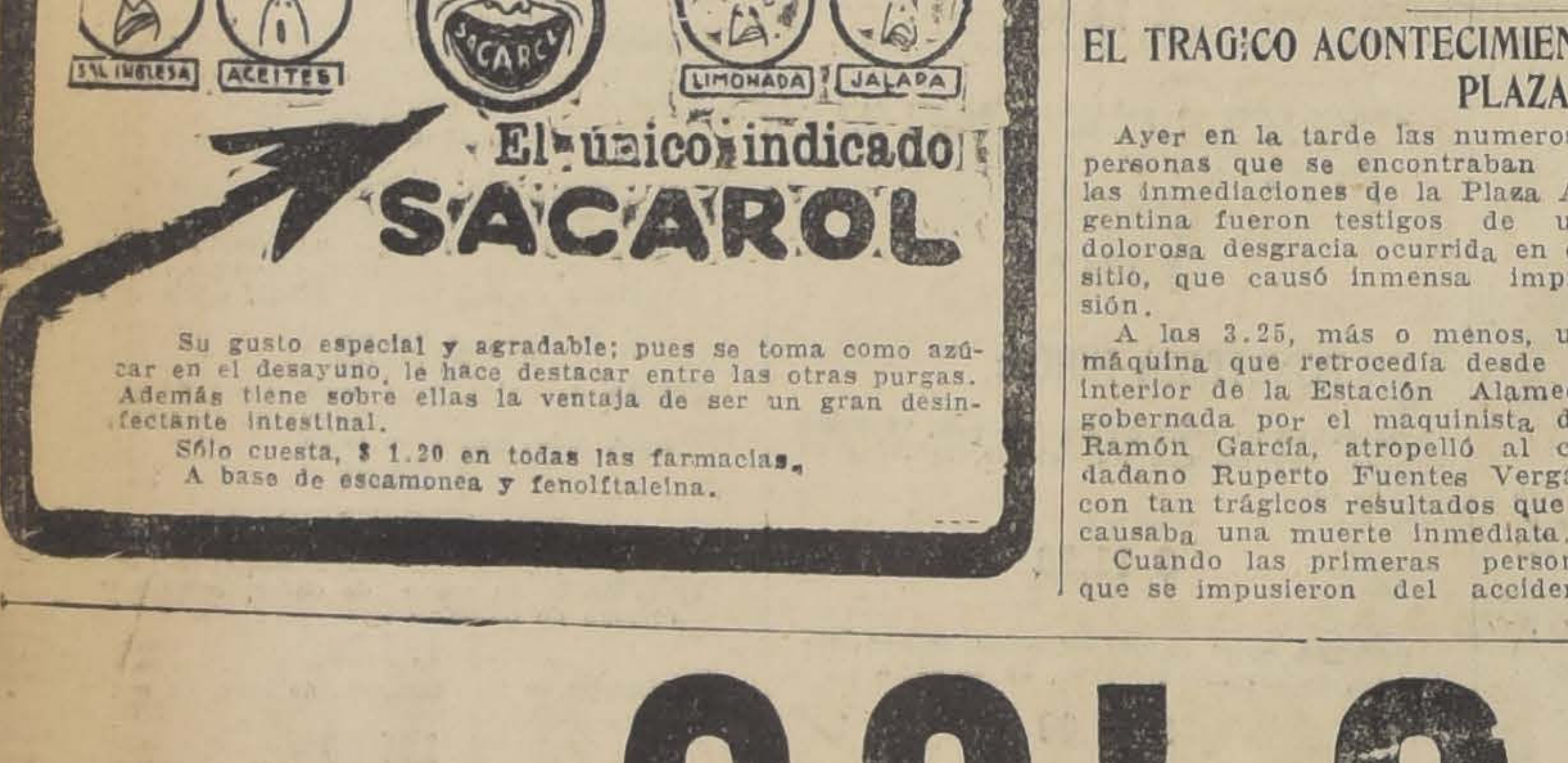

Su gusto especial y agradable; pues se toma como azúcar en el desayuno, le hace destacar entre las otras purgas. Además tiene sobre ellas la ventaja de ser un gran desinfectante intestinal.

Sólo cuesta, $ 1.20 en todas las farmacias.
A base de escamonea y fenolftaleina.

En un camino de Colina fué ultimado a balazos

COMO OCURRIO LA MUERTE DE CARLOS ARANCIBIA, SEGUN LOS ANTECEDENTES RECIBIDOS AYER EN EL JUZGADO DEL CRIMEN DE TURNO

En la comuna de Colina se ha producido uno de esos crímenes tan comunes en los alrededores de la capital.

Se trata de un hecho de sangre en el que ha intervenido en gran parte la fatalidad.

Según las informaciones policiales recibidas en el tercer juzgado del crimen que se encuentra de turno, este hecho de sangre habría ocurrido de la siguiente manera:

EN EL CAMINO

En uno de los caminos de los muchos que llegan a la población de Colina transitaban los ciudadanos Carlos Arancibia y José Arancibia.

A pesar de la semejanza del apellido no tenían éstos relación alguna de parentesco.

Se juntaron los Arancibia en el camino e iniciaron una conversación que más tarde terminó en una tragedia.

Los Arancibia se detuvieron en el primer negocio de licores para seguir más tarde su camino, que debía ser interrumpido por una pendencia.

LA REYERTA

Poco después y cuando ya seguían de nuevo la senda que los debía conducir a sus hogares, entre los Arancibia se inició un altercado más o menos de gravedad.

Y ese altercado se inició a bofetadas.

Pero Carlos Arancibia cogió una piedra y empezó a darle de golpes a su contendor hasta herirle en varias partes.

La víctima que llevaba en su bolsillo un revólver, cuando se vió atacado en esa forma sacó el arma e hizo fuego sobre su adversario dejándolo casi agonizante...

EN BUSCA DE LA POLICIA

José Arancibia que era el hombre del revólver al ver a su adversario en el suelo lo recogió y se fué con él hasta la comuna de Colina.

Allí lo entregó a la policía y se acusó de ser autor de esas heridas.

Interrogado acerca de cómo se había producido el crimen expuso que después de un altercado se habían ido a las manos y que como Carlos Arancibia le había agredido a piedras le respondió con su revólver con las consecuencias que estaban a la vista.

Y se entregaba voluntariamente a la autoridad para que le aplicara la sanción correspondiente.

FALLECE CARLOS ARANCIBIA

Las heridas que había recibido Carlos Arancibia eran de suma gravedad.

Los balazos no le dieron oportunidad para salvarse porque a las pocas horas después dejaba de existir.

El pugilato iniciado en uno de los caminos que llegan a Colina se había convertido en un asesinato.

No hubo más remedio que trasladar el cadáver de la víctima a la Morgue de esta capital y enviar los antecedentes al juez del crimen de turno.

Y así se hizo.

Ayer el juez, señor Darrigrandi, inició el sumario respectivo y después de interrogar al culpable lo hizo ingresar a la cárcel.

SE MATO EN EL LLANO SUBERCASEAUX

UN ACCIDENTE LE COSTO LA VIDA A UN CHAUFFEUR DE UN AUTO PARTICULAR

En la mañana de ayer se produjo un grave accidente en el Llano Subercaseaux que ha costado la vida a un chauffeur de un auto particular.

Como a las 6 de la mañana más o menos el auto a que nos referimos corría por la Avenida Subercaseaux en la comuna de San Miguel con tan mala suerte que chocaba con otro vehículo.

La violencia de la colisión fué de fatales consecuencias para Segundo Cifuentes, que era el chauffeur del auto, pues recibió tan graves contusiones que dejaba de existir poco después.

Este accidente, como es natural, causó la más dolorosa impresión entre las personas que lo presenciaron.

De este hecho se dará cuenta en el día de hoy a la justicia a fin de que se inicie el sumario respectivo.

El cadáver del infortunado chauffeur fué remitido a la Morgue para que se le practique la autopsia correspondiente.

EL HOMICIDIO DE LA POBLACION O'HIGGINS

AYER FUE PUESTO A DISPOSICION DE LA JUSTICIA EL ASESINO DE DON ARTURO VARELA ACEVEDO

Después de dos meses de persecusión la Sección de Seguridad logró detener en el puente Bulnes a Segundo Olea Machuca a quien se buscaba por todas partes para que respondiera de los cargos que se le hacen por la muerte del vecino de la Población O'Higgins, don Antonio Varela Acevedo.

La muerte de este ciudadano dió origen a una seria investigación en la que tuvieron parte principal la policía de Renca y la Sección de Seguridad, pues como el crimen ocurrió en el sector de la comuna nombrada, los primeros en tener noticia de esa tragedia fué la policía del lugar.

Pero a pesar de las diligencias que se emprendieron en esa oportunidad no se sacó nada en limpio, pues el sindicado de autor de esa muerte logró escapar sin dejar huellas de los pasos que siguió.

Sin embargo, los detectives señores Alberto Solís y Carlos Avilés que estaban en conocimiento de los hechos, no perdían ocasión para dedicar algunos momentos a la búsqueda del asesino y este entusiasmo fué premiado por el éxito, porque en los alrededores del puente Bulnes encontraron a Segundo Olea Machuca que era el asesino que había logrado guardar el incógnito.

La muerte de Varela Acevedo ocurrió en una noche en que ambos se encontraban bebiendo en uno de los negocios de la Población O'Higgins y debido a consecuencias de un altercado que más tarde se convirtió en riña.

Los vecinos de esa población se encontraron a la mañana siguiente con un cadáver cubierto de heridas que resultó ser el de Acevedo Varela y en el acto dieron cuenta de este macabro hallazgo a la policía, la que después de recoger el cadáver puso los hechos en conocimiento de la justicia.

Todos los antecedentes recogidos en esos días indicaron como homicida a Olea Machuca a quien no se pudo aprehender porque huyó con toda prontitud.

La detención que se acaba de hacer de este sujeto ha permitido conocer todos los detalles del crimen porque en estos momentos se encuentra confeso de su culpabilidad.

LO DESPEDAZO LA LOCOMOTORA

EL TRAGICO ACONTECIMIENTO OCURRIO AYER TARDE EN LA PLAZA ARGENTINA

Ayer en la tarde las numerosas personas que se encontraban en las inmediaciones de la Plaza Argentina fueron testigos de una dolorosa desgracia ocurrida en ese sitio, que causó inmensa impresión.

A las 3.25, más o menos, una máquina que retrocedía desde el interior de la Estación Alameda, gobernada por el maquinista don Ramón García, atropelló al ciudadano Ruperto Fuentes Vergara con tan trágicos resultados que le causaba una muerte inmediata.

Cuando las primeras personas que se impusieron del accidente fueron en auxilio de la víctima, se encontraron con que el desgraciado Vergara Fuentes tenía la cabeza despedazada.

Inmediatamente se dió cuenta a la policía la que acudió al sitio del suceso procediendo a retirar los restos que fueron trasladados poco más tarde a la Morgue.

La máquina era la N.o 117.

La policía inició las investigaciones para establecer la forma como se produjo esta desgracia a fin de poner los antecedentes en conocimiento del juez señor Soro Barriga que se encuentra a cargo del turno.

La fuga misteriosa de un delincuente

FUE PUESTO A DISPOSICION DEL JUEZ DEL CRIMEN EL GUARDIAN CUIDADOR

En una de nuestras ediciones anteriores hemos dado amplias informaciones respecto de la fuga del reo Luis Ramírez Sánchez, que se encontraba en una de las salas del Hospital de San Juan de Dios, medicinándose de las heridas que le fueron inferidas en un intento de robo que llevó a cabo.

Según las explicaciones dadas por el guardián Honorio Muñoz Cavieres de la 6.a Comisaría, que estaba al cuidado de ese reo, en la noche a eso de las 3 1|2 salió un momento al interior, pero cuando estuvo de regreso no encontró nada de particular que le indicara la fuga.

A las 6 de la mañana cuando fué relevado por otro guardián y al irle a hacer entrega del reo se encontró que el bulto que se veía en la cama era una almohada. Ya no estaba González Díaz, quien llevaba encima varias horas de ventaja.

El juez dispuso que se le instruyera un sumario para establecer su responsabilidad.

Los apaches del volante

TRATAN DE APODERARSE A VIVA FUERZA DE UN AUTO

Ayer fué puesto a disposición del juez del crimen de turno por intermedio de la 2.a Comisaría, un sujeto llamado Gilberto Albornoz Calderón a quien se detuvo en la calle de Camilo Henríquez, acusado de ser autor del siguiente hecho:

En circunstancias que el chauffeur Julio Campos Farías dejó su auto momentáneamente en la calle de Santa Isabel frente al N.o 98, al cuidado de un niño, el sujeto nombrado en compañía de otro delincuente trató de apoderarse de él.

Albornoz se fué sobre el niño a quien tomó fuertemente de los brazos a fin de hacerle ineficaz toda resistencia y el otro cómplice trató de darle corriente al motor haciendo funcionar el manubrio.

Pero el chico dió tales voces de auxilio que fueron oídas por los vecinos y el dueño del auto, los que corrieron en su ayuda.

Los delincuentes tan pronto se vieron en peligro emprendieron la fuga, lográndose la detención en la calle nombrada [illegible] del citado Albornoz.

Los delincuentes del narcótico

UN TRANSEUNTE ES ASALTADO POR 6 INDIVIDUOS LOS QUE LE COLOCAN NARCOTICOS A FIN DE DESPOJARLO DE LO QUE LLEVABA CONSIGO

El soldado ferrocarrilero Pedro Orrego Quintana, según un denuncio que hizo a la 12.a Comisaría, y que desde ayer se encuentra en conocimiento del juez del crimen de turno, ha sido víctima de un hecho que reviste suma gravedad:

Dice Orrego Quintana que en circunstancias que transitaba por el camino de Puente Alto fué agredido por seis individuos que viajaban en un auto, los que lo detuvieron colocándole un narcótico en las narices, haciéndolo perder el conocimiento.

Los asaltantes se aprovecharon de esta oportunidad para despojarlo de su dinero que llevaba en sus bolsillos.

Cuando la víctima volvió en sí, los malhechores se encontraban ya muy lejos y no le quedó otro camino que hacer el denuncio a la policía.

MOVIMIENTO HABIDO EL LU DE SETIEMBRE

CORTE SUPREMA

El Tribunal se ocupó de los acuerdos.

MINISTROS REDACTORES

Se designó al señor Astorquiza en la causa de Bergoeing con Cabrolier y al señor de la Fuen sa de Santiago Mining

Fallada de acuerdo:

Contra Alfredo, Flore Bascuñán, sin lugar for ñor Lagos.

CORTE DE APELACIONES

CORTE DE APELACIONES

1.a Sala.—Relator señor Bernales

1 Director del Tesoro contra Agustín García (incidencia sobre competencia), desistida.

2 Contra Guillermo Mena Mena aprobando.

3 Contra Agustín Schulz Ferrari,

4 Contra José Angel Tapia y otros aprobada.

5 Enrique Blanco con Heriberto Rojas, aprobada.

6 Contra José Aurelio Donoso, aprobada.

7 Contra Arturo Valledor Sánchez y otros, aprobada y suspendida en sus efectos.

8 Contra Eleodoro Orrego Hernández, aprobada.

9 Contra Julio Garrido Falcón, aprobada.

10 Adrián Pérez contra José Plá confirmando.

11 Adrián Pérez contra Mariano Mediavilla, confirmando.

12 Contra Luis López Valencia y otros, en trámite.

13 Contra Alfredo Canales, fallada.

Las demás no vistas.

Alegaron:

Don Carlos Estevez, en la 1a.

Don Luis Quinteros, aprobando en la 9a.

Don Carlos Ossa, revocando, en la 10.a

Don Nicanor Elgueta, revocando en la 11.a

Don Roberto Pineda B., aprobando en la 12.a

Fallada en cuenta:

Pedro Cáceres contra Juan Santana.

Fallada de acuerdo:

Contra Héctor Campos y otros.

Jacinto Fuenzalida con sucesión Samuel Sandoval.

2.a Sala.—Relator señor Sanz

1 Dirección del Trabajo contra M Fernández, acuerdo.

2 A. Pérez contra A. Moreno acuerdo.

3 Contra A. 2.o O. Donován V. sin tribunal.

4 Contra L. E. Godoy y otro confirmada y revocada.

5 Contra J. Vidal, con declaración.

6 J. Ramírez con F. Goldsack aprobada.

7 Sumario lesiones a D. Castro aprobada.

8 Sumario infracción ley Reclutas y Reemplazos, mal anunciada.

9 A. Rojas contra L. Alfonso V. aprobada.

10 Sumario estafa a don C. Silva aprobada.

11 Contra M. Pando y otro, suspendido efectos.

12 Sumario suicidio de A. Calderón, aprobada.

13 Sumario muerte de J. Jiral aprobada con declaración.

14 Sumario denuncia de don Luis Muñoz, estafa, aprobada.

15 Contra E. Salazar y otros, trámite.

16 A. Greene C. contra J. Guzmán P., acuerdo.

18 Contra F. Moya, aprobada.

No vistas las demás.

Alegaron:

En la 1.a, don Nicanor Elgueta revocando, con don Tomás Rodríguez, confirmando.

En la 2.a, don Carlos Ossa M., revocando, con don Tomás Rodríguez

En la 4.a, don Tito Lizoni, revocando.

En la 5.a, don E. L la aprobación.

En la 9.a, don Ni aprobando.

En la 16. don Osval vocando.

3.a Sala.—Relator se Campos

1 Contra Antonio da.

2 Contra Juan F. bada.

3 Contra Tomás E bada.

4 Contra Luis Soto,

5 Contra Federico da.

6 Contra Francisco bada.

7 Contra Ernesto guel Donoso, aproba

8 Carmen Gálvez Carlos Belún y otros,

9 Carmen Gálvez Carlos Belún y otros,

10 Cornelio 2.o Arav mójenes Espejo, es Pizarro Espejo, confir

La N.o 11, suspendi más no vistas.

Alegaron:

Don Luis Ferrada brosio Rodríguez, en las

Don Luis Varas Gó Arturo Davis, en la 10.

Fallada de acuerdo:

Andrés Antolisei con teau.

4a Sala.—Relator

1 Director General contra A. Salas, conf

2 Contra L. Sánch confirmada.

3 Contra A. Jones firmada.

4 Contra J. Ibáñez dada completar.

5 Contra L. Espinoz

7 A. Cannobio con de Santiago, trámite.

8 Contra H. Maranl confirmada.

10 A. Alfonso contra confirmada.

11 Contra F. Soto,

12 Contra R. Gonz da.

13 Contra R. Poblet

14 Contra J. Almarza bada.

15 Contra E. Galarc

16 Contra J. Ibáñez,

17 Contra P. Baeza,

18 Contra E Godoy,

19 Contra A. Farfán bada.

20 N. Denjean cont acuerdo.

21 A. Pérez contra confirmada.

22 A. Pérez contra confirmada.

23 A. Pérez contra J. firmada.

No vistas las demás.

Fallada de acuerdo:

A. Pérez ontra A. firmada.

Contra H. Padilla, firmada con declaració

Alegaron:

En la 1.a, don Tomá confirmando.

En la 2a. don Carlos vocando.

En la 7.a, don Gmo. firmando con declarac

En la 8.a, don Pedro vocando.

En la 20, don Pedro vocando.

En la 21, 22 y 23, don drígues, confirmando.

VENDED

desde Santiago al Su

ta casa mayorista para
ta de artículos farmac
Persona entendida en

OFERTAS A:

Casilla 85-D San

Cortador-sa

joven, competente, sus servicio

L.

CASILLA 468

SOLO UN MINUTO

PERDERA USTED LEYENDO ESTE AVISO; EN CAMBIO, SU LECTURA LE HARA SEGURAMENTE ECONOMIZAR DINE

¿COMO? LEA USTED

CAMISAS de color, con dos cuellos, fuertes y de bonitos colores	$ 10.60
CAMISAS de ricos céfiros, con dos cuellos	$ 12.90
CAMISAS de color, gran fantasía y géneros muy finos, $ 19.00 y	$ 15.50
CAMISAS de POPELINA, la última palabra en materia de precios	$ 22.--
CALZONCILLOS largos, de viyella de lana,	$ 6.80

CORBATAS NELSON de pura seda	$ 3.50
CORBATAS de seda, colores selectos y artículos de primera calidad, $ 8 y	$ 6.--
CORBATAS finísimas, artículos que vendíamos a 24 y 30 pesos: ahora	$ 12.--
CUELLOS de sport y duros, todas las formas y todos los números	$ 0.90
PYJAMAS de ricas calidades, de céfiro y batista, precio récord	$ 19.80

ESTADO 78
ESTADO 381

MATAS Y CIA. Ahumada 34

número de cesantes va disminuyendo en Santiago

e nos informó ayer en la
n General del Trabajo, pues
ó 6 mil que había en los
albergues, sólo existen ac-
e unos 2,500, distribuídos
nenos en la siguiente for-
ededor de 350 en el alber-
la Av. Ecuador; 300 en el
del Diablo; 800 en el de
Pedro Montt; y unos 1,000
l.
tos, se nos agregó, habría
ontar los del albergue Juan
lo, pues esos obreros traba-
diferentes obras y ganan
sustento, y hasta para pagar el arriendo del local, dentro del cual han establecido una comunidad.

A pesar de que hay en Antofagasta 1,500 obreros más, que deben ser traídos al Sur, ésto no vendrá a aumentar el número en Santiago, porque serán distribuídos en los pueblos del Centro y Sur, en donde haya más medios de vida y trabajo, tal como se hizo ayer con unos 200 más o menos llegados a Valparaíso.

"Este problema amenazante como se presentaba, nos agregó el Director General, va decreciendo en gravedad, porque en la región del carbón casi todos los trabajadores han vuelto a sus labores, y porque parece ser un hecho que el nuevo Ministro de Hacienda arreglará de una vez por todas el problema salitrero".

RE EL CIERRE DOMINICAL DE LAS PELUQUERIAS

A UNA CIRCULAR AL GREMIO, LA UNION DE PELUQUEROS

retaría de la Unión de Pe-
ha contestado con una cir-
merosas notas recibidas de
s y en las cuales se le pi-
la forma en que se en-
n vigencia la ley que es-
l cierre dominical de las
as.
ta circular en sus partes
rtantes:
poco más de un año, nues-
o después de activa y per-
campaña, logró obtener
deres Públicos una ley que
nmensa mayoría de nues-
gas constituye el triunfo
aspiración mantenida du-
gos años y que debido a
nes de nuestra vieja polí-
sido imposible poder al-

ste ni una sola razón cien-
aconseje el trabajo du-
día Domingo; solamente
u egoísta puede ser fac-
que elementos colocados
n de toda organización,
nzarse tras el atropello, la
y el desconocimiento de
ero ésta es terminante y
r la burla que de ella se
haciendo, esta secretaría
n deber en advertir a los
del gremio que para los
e su cumplimiento, hay
ular para sancionar a los
s, los cuales deben ser requeridos ante la autoridad. De ninguna manera se acepta el trabajo femenino ni a pretexto de ser atendido por sus dueñas, lo que simplemente significaría una burla para el espíritu que inspiró al legislador.

"Consecuente esta secretaría con las numerosas notas recibidas de distintos puntos del país en las que se da a conocer la forma en que algunos industriales dan cumplimiento a esta ley, se ha procedido a solicitar de las autoridades correspondientes la estricta vigilancia para fiscalizar a los infractores. Sobre este particular el secretario recomienda a los compañeros peluqueros de Norte a Sur del país, proceder cuanto antes a organizarse, ya sea en sociedades mutualistas, federaciones o sindicatos a fin de que nuestras legítimas aspiraciones de emancipación económico-social puedan algún día cristalizarse en hechos tangibles e impedir con razones todo hecho que vaya en perjuicio y menoscabo del prestigio que como colectividad obrera amante del progreso nos corresponde.

"Las masas trabajadoras necesitan expansión y decreo donde poder reponerse de las fatigas y preocupaciones del taller. Nada más eficaz entonces que cooperar a mantener la fuerza de la ley que establece el cierre dominical de las peluquerías, única manera de hacer efectiva esta aspiración estatuída como un dogma desde los tiempos bíblicos del principio del mundo".

Unión Gremial de Obreros y Empleados

Esta entidad, en la cual están representadas las organizaciones gremiales de la capital, realizará el próximo Domingo, a las 4 P. M., un comicio público para pedir la derogación de la ley 4054. Este comicio se llevará a efecto al pie de la estatua San Martín.

CENTRO ARTISTICO ESTUDIO Y PROGRESO.— Hoy, a las 8.30 P. M., se llevará a efecto una velada para la cual se ha elaborado un programa de variedades.

Se seguirá después un baile social.

Renuncian los representantes de los arrendatarios

Con este objeto enviaron ayer al Intendente de la Provincia una nota colectiva.

Los señores Teodoro Araneda, Fernando Jaiva, Roberto Pinto y Julio Moya, miembros de los cuatro Tribunales de la Vivienda, fundan su renuncia en la última resolución de la Excma. Corte Suprema, que invalida los artículos 261 de la ley y su reglamento, y en la intervención de los Juzgados de Menor Cuantía en los juicios derivados del problema de la vivienda.

Hacen una historia de las incidencias que se han desarrollado y terminan diciendo que "consideraciones de alta moralidad, ante el atropello de que se hace víctima a todos los arrendantarios del país", declinan sus cargos.

REUNIONES SOCIALES

Sociedad Unión de Comerciantes.—Se cita a junta general para hoy a las 5 P. M., e Salas N.o 208.

Sociedad de S. M. La Unión Nacional. — Hoy a la hora de costumbre celebrará sesión el Consejo General.

Junta Central de la FOIC.—Hoy, a las 7 P. M., sesionará extraordinariamente este cuerpo superior de la Federación de Obreros de Imprenta de Chile.

Sociedad de S. M. La Aurora.—Para hoy a las 8.30 P. M., se cita a la comisión de fiestas, en Arturo Prat 1242.

Liga Nacional de Arrendatarios (4.o Tribunal).—Se cita a los arrendatarios a junta general para hoy a las 8 P. M. y en especial a los componentes de los sectores 4.o, 8.o, 12.o y San Miguel, en Gálvez 1612.

Conjunto Artístico Renaissance.—Se cita a los socios a ensayo, hoy a las 7 P. M., en Bandera 657.

Círculo Arturo Prat de la Unión Nacional. —Se cita al directorio para hoy a las 8.30 P. M.

Centro de Estudios Sociales Germinal. — Se cita a junta general para el Jueves, a las 8 P. M., en Lastra 1424.

Unión Gremial de Obreros Metalúrgicos. — Se cita para hoy a las 7.30 P. M., al comité directivo y a la comisión de contabilidad, en Huemul 649.

Unión Sindical de Confiteros, Pasteleros y Anexos de Chile.—Se cita a junta general para hoy, a las 7 P. M., en Bandera 542.

La comisión para la unificación de chauffeurs de arriendo

Están citados para esta noche los miembros que forman esta comisión, en Olivares 1642. Concurrirá a esta reunión el árbitro, señor Luis Ayala P.

La comisión pro-rebaja del taxímetro se reunirá también hoy a las 7 P. M.

CONJUNTO ARTISTICO "ARTURO ALESSANDRI P." — La velada que por mal tiempo había postergado, se llevará a efecto hoy en la Escuela Normal N.o 3 a las 8

La excursión a Valparaíso de la Sociedad de Asistentes de los Ferrocarriles

El Domingo próximo pasado se efectuó la anunciada excursión al vecino puerto, en la que participaron todos los asociados y sus familias, haciendo el viaje en dos coches especiales que les porporcionó la superioridad de la Empresa.

En Valparaíso, después de haber almorzado en el Círculo Ferroviario, los excursionistas visitaron algunos vapores surtos en la bahía, entre ellos el "Imperial", siguiendo después a Viña del Mar y otros puntos.

Por el expreso de las 11 P. M. regresaron los excursionistas a la capital.

Falece un socio de la Soc. Manuel Montt

En la tarde de anteayer falleció trágicamente el socio de esta institución don Faustino Segundo Cifuentes Peña.

Este fallecimiento ha producido entre sus amigos y asociados, hondo pesar.

Los funerales de este chofer se llevarán a efecto hoy a las 10 A. M., partiendo el cortejo de su casa habitación, Huérfanos N.o 2855. Se nos pide rogar a los asociados que concurran al acompañamiento.

LA JUNTA GENERAL

Para esta noche a las 9.30 P. M. se ha citado a junta general de asociados en Olivares N.o 1643.

COOPERATIVA DE OBREROS METALURGICOS. — En junta general de accionistas celebrada últimamente se tomaron los siguientes acuerdos:

1.o Celebrar reuniones de directorio el primer Viernes de cada mes a las 8 P. M.

2.o No tomar en cuenta ninguna solicitud si no viene acompañada de la 3.a parte del valor de las acciones; y

3.o Que puede ser accionista toda persona, empleado u obrero con sólo acreditar su honorabilidad.

CENTRO BOGOTA. — El Domingo próximo a las 10 A. M. y el Lunes 13 a las 9.20 P. M., el Centro Bogotá realizará el 7.o acto de extensión cultural y la velada a beneficio de la familia del ex-presidente de dicha institución, respectivamente.

El acto cultural consistirá en una disertación sobre "Reforma educacional", que dará un profesor de la Asociación de Profesores de Chile, un acto de variedades y una cinta cómica. La entrada es libre.

La velada a beneficio tendrá por base la proyección de la bella cinta "Aguas abajo", que la Compañía Cinematográfica "Chilian Cinema", ha facilitado gratuitamente. Además completarán el programa un acto de concierto y una cinta cómica en dos actos. Los precios son populares.

Ambos actos se realizarán en el Teatro Rogelio Ugarte.

Unión de los Tipógrafos

Ayer celebró junta general extraordinaria esta institución y adoptó los siguientes acuerdos:

Aceptar la renuncia del Presidente, don León Baillón, dejando constancia de los sentimientos con que se le vé alejarse transitoriamente de la dirección social y enviarle una nota de agradecimiento.

Elegir Presidente al secretario.

Fueron elegidos secretarios los señores Julio Cancino y Antioco Bravo; y director, la señorita Isolina Ramírez. Delegado al Congreso Social Obrero, la señorita Amada Quiroz Muñoz. Miembro de la Comisión de Sanidad, en "Los Tiempos", don Albino Zúñiga Alarcón.

Finalmente se facultó al Presidente para llevar adelante los preparativos para celebrar el 74.o aniversario social.

CONGRESO SOCIAL OBRERO.— En la última reunión quedó constituído el Directorio provisorio de la Cooperativa Periodística en la siguiente forma:

Presidente, señor Francisco Godoy Aguirre.

Vice-presidente, señor Miguel Molina.

Tesorero, señor Victor Villarroel.

Secretarios, señores Vicente Aracena y Nicolás Reyes.

PUESTO FISCAL
SOBRE
BIENES RAICES
(SEGUNDO SEMESTRE DE 1926)

avisa a los contribuyentes de la ciudad de Santiago, cuyas
ades están ubicadas al Norte del río Mapocho, o sea, den-
as subdelegaciones 14.a, 15.a y 16.a urbanas y 24.a y 25.a
que DESDE EL LUNES SEIS DEL PRESENTE deberán
n las oficinas de la Tercera Zona de Impuestos Internos,
gustinas 673, de
9.30 A 11.30 A. M. Y DE 2 A 5 P. M.
de IMPUESTO FISCAL SOBRE BIENES RAICES, co-
liente al SEGUNDO SEMESTRE del presente año, de con-
a la Ley de la Renta, N.o 755, de 16 de Diciembre de

necesario presentar el recibo (rosado) que acredite el pa-
ior de la misma contribución.
érase, al mismo tiempo, a los contribuyentes de las sub-
nes urbanas 1.a hasta la 13.a, inclusive, la petición de
sus pagos dentro de un plazo que expirará el último día
de Setiembre, si evitarse quieren el pago de intereses pe-
demás sanciones que la ley contempla contra los deudores

Santiago, 4 de Setiembre de 1926.
ministrador de la III Zona de Impuestos
Internos

Universidad de Concepción

SE LLEVARA A EFECTO EL VIERNES 17 de SETIEMBRE de 1926

¡NO PIERDA LA OCASION!
QUE SEAN SUYOS LOS
$ 200,000
o uno de los siguientes premios:

1	de	$ 36,000.00
1	de	$ 15,000.00
2	de	$ 9,000.00
12	de	$ 3,000.00
40	de	$ 1,200.00
115	de	$ 600.00
500	de	$ 300.00
1,799	de	$ 72.00

COMPRE HOY MISMO SU NUMERO

EL ENTERO VALE $ 60 Y EL SEXTO $ 10

OSCAR SPOERER & Cía.
AGUSTINAS 1177 —:— CASILLA 774 —:— SANTIAGO
Agentes generales para la zona Linares-Santiago.
D. GONZALEZ, Gerente Oficina Subsidios Concepción

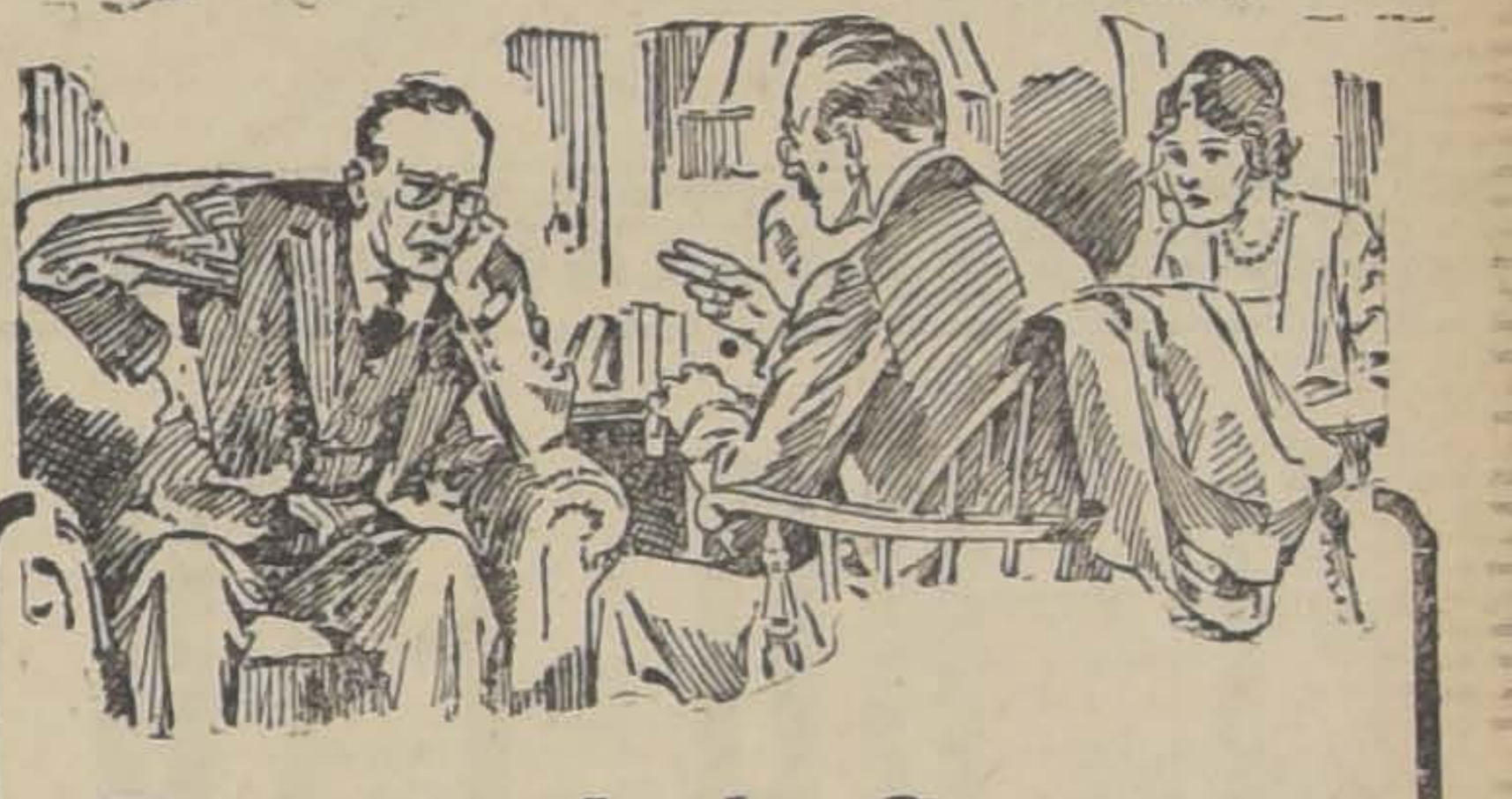

Eliminando la Causa se acaba el malestar

MALESTARES de la vejiga en extremo dolorosos y desarreglos urinarios son con frecuencia soportados sin necesidad. Los riñones es el órgano débil que necesita la ayuda de las Píldoras de Foster para curar el malestar.

Las Píldoras de Foster dan actividad a los riñones, los fortifican y los ayudan a mantener la sangre pura.

Empezando con frecuencia con dolor de espalda ó un agudo dolor en los lomos, los riñones indican así que necesitan ayuda. Mareos, dolores de cabeza, reumatismo, inflamación de la vejiga se originan debido a la debilidad de los riñones.

La acción directa que las Píldoras de Foster ejercen en los riñones remueve la causa del malestar y una curación permanente es con frecuencia el resultado que se consigue. Las Píldoras de Foster las recomiendan personas que las usan en todos los países que alumbra el sol. Han probado ser la medicina para los riñones de más éxito.

PILDORAS DE FOSTER
PARA LOS RIÑONES
y la vejiga

Contiene: Potassium Nitrate — Trementina Venecia — Aceite Enebro — Ext. Uva Ursi.

SÍFILIS
atamiento sencillo, seguro y discreto por vía bucal de la
ilis y de todas sus consecuencias por los comprimidos de
TREPARSOL
(Derivado formilado del ácido fenilarsenico.)
uprimiendo inyecciones, dolores y dieta.
Sin temor de ningún accidente.
ra el modo de empleo, conformarse estrictamente a las
indicaciones del prospecto.
De venta en todas las buenas Farmacias.
resentantes para el Chile; Victor CORRY & Cía, Monjitas 739—Santiago.
ntes Generales: Leczinski & Cie, 67, rue de la Victoire, Paris.

CASA EL CARMEN -- 37 - San Diego - 45
SEGUNDO DIA DE NUESTRA GRAN LIQUIDACION

CREAS PARA SABANAS, DESDE	$ 3.60
COTIES PARA COLCHONES, DESDE	$ 4.90
LIENZOS, DESDE	$ 1.55
LIENZOS POR PIEZAS, DESDE	$ 53.00
SOMMIERS INGLESES, DESDE	$ 23.50
SOMMIERS INGLESES, CON PATAS, DESDE	$ 29 50
COLCHONES, DESDE	$ 29.50
CAPOT ESPECIAL PARA COJINES, E L KILO	$ 0.80

AHORRE DINERO Y APROVECHE ESTA ASOMBROSA LIQUIDACION

JABON
GIENICO
ECIAL
N BUEN JABON

EJOLES
SEMILLA
Y TRABAJADORES
nteca, el más lige-
ra cosecharlo verde
agros
yos
ucanos
guitos
ntejas
rbanzos, etc.
OFRECEN
ELOT Y CIA, LDA.
ga: Exposición N.o
. Teléfono Inglés
o 350 Estación.
N|O

VENDEN
las, carretones, lanchas,
inas, camioncitos y co-
ches. Ver y tratar:
a. Cervecerías
Unidas
CA de PROVIDENCIA

SACK
RRACA de FIERRO
BANDERA 827

¡¡EXPECTACION!!

HOJAS GILLETTE a 70 centavos.
PYJAMAS muy finos importados a $ 22
CORBATAS PAPILLON pura seda a 60 centavos
TOALLAS, tamaño grande irrompibles $ 5

CAMISAS en colores de gran moda, con dos cuellos, a... $ 15.00
CAMISAS popelina de seda, listas y cuadros, a... $ 27.00
CAMISAS popelina de seda, últimas creaciones, a $ 28 y... $ 35.00
CORBATAS Papillón, para hacer, interesante surtido, a ... $ 1.90
CORBATAS, modelos de última moda, 60 surtidos diferentes, a .. $ 2.40
CORBATAS de pura seda, selección especial, últimos modelos, a .. $ 5.00
CORBATAS, que nadie tiene encalidad y gusto, a 8, 10, 12, 14, 16 y $ 18.00

TOALLAS. Somos fabricantes, y vendemos todos los tipos, al 50 por ciento más barato que las demás casas, grandes rebajas, comprando "TRES".

CALCETINES. Acabamos de recibir nuevos surtidos en colores y dibujos de gran moda, a precios nunca vistos, $ 2, 3.80, 4.20, 5, 6, 8 y... $ 10.00

PAÑUELOS "PIRAMIDE", 76 dibujos diferentes, únicos importadores, a... $ 28.00

PAÑUELOS blancos, 8 años de duración, a $ 12.80, 18, 20, y ... $ 22.00
SUSPENSORES de todos los estilos y calidades, imponente surtido, a $ 4, 5, 6, 8, 10, 12, y ... $ 14.00
LIGAS París, con elástico inmejorable, 1,000 colores diferentes, a $ 2.60
CUELLOS de pura seda, modelo de gran moda, del 33 al 43, a.. .. $ 2.50
CUELLOS semi-sueltos "KINKULLET", únicos en Chile, a. .. $ 3.40
BASTONES de MALACA y CAÑA, estilo grueso, colores de moda, a $ 10, y... $ 15.00

TODOS NUESTROS ARTICULOS SON IMPORTADOS Y DE RIGUROSA NOVEDAD. - NADIE PUEDE NI PODRA VENDER MAS BARATO.

Estado 266 LA CORBATINERA Ahumada 324

Set—8

¡SIEMPRE SOLO Y VICTORIOSO!

Gálvez
Prop. La Nación

Se presenta a la admiración de todo el mundo en la Exposición QUE HEMOS INAUGURADO, el Sombrero de Paja marca

"ROSENBLITT"

SEGURO DE QUE TANTO SUS DISTINGUIDOS ADMIRADORES, COMO EL PUBLICO, LE SEGUIRAN DISPENSANDO LA MISMA BUENA ACOGIDA, QUE LO HA CONVERTIDO EN

El Rey de los Sombreros

FABRICA NACIONAL DE GORRAS Y SOMBREROS, DELICIAS 2636

FRENTE A LIBERTAD

Sucursales Sombrererías Rosenblitt:

PUENTE 616
Casi esquina Santo Domingo

SAN DIEGO 1140
Pasado Avenida Matta

DELICIAS 2818
Entre Bascuñán y San Alfonso

SAN DIEGO 2007
Al llegar a Franklin

NAHUM ROSENBLITT

EL BO ETO N.o 341488

premiado con el Amoblado de Comedor, fué cobrado ayer por el señor JUAN AGUIA, domiciliado en SAN FRANCISCO 949

Vea en la MUEBLERIA PARIS

Delicias 1141

el Amoblado de Dormitorio que se sorteará el 15 de OCTUBRE

PUEDE SER SUYO SI HACE SUS COMPRAS DE MERCADERIAS FRESCAS Y BUENAS EN LOS

ALMACEN S ECON MICOS

Muebles

DE COMEDOR, DORMITORIO, ESCRITORIO
A precios sumamente bajos con grandes facilidades en el pago, vende

La San Antonio

MONEDA 952
Frente Casa Muzard

Puertas - Ventanas

GALERIAS y PERSIANAS se hacen de medida y hay listas para entrega inmediata. Ofrece la

Barraca y Fábrica

LA REPUBLICA

Domeyko 2354-Tel. 182 Parque
DESPACHO A PROVINCIAS
3.-S.

Mueblería COLON

56 — BANDERA —58

GRANDES REBAJAS DE PRECIOS

NUEVO Y ESPLENDIDO LOCAL

Cobrador

SE NECESITA

con buenas recomendaciones y fianza, prefiriéndose cobrador que tenga otras cobranzas.

Dirigirse a

CASILLA 1977

Set—7

Es Inutil: Usted comprará su pajizo, a

CAPELLARO

Fabricado en sus propios talleres.

TIPO RECLAME: $ 10.80.— ESTADO 230

PINO ARAUCARIA

RAULI PARA PISO, ZOCALO y PARQUET — MADERAS EN BRUTO Y ELABORADAS — BATIENTES — PALILLOS — MOLDURAS OFRECE LA BARRACA Y FABRICA

LA REPUBLICA

Domeyko 2354 - Telef. 182 Parque

PARA UN CUTIS DELICADO USE SOLO JABON BORAXOL
N.R.

AL PUBLICO

Y A NUESTRA DISTINGUIDA CLIENTELA COMUNICAMOS QUE HA DEJADO DE SER NUESTRO VENDEDOR, EL SR.

DAVID RAIER

Y ROGAMOS ENTENDERSE POR NEGOCIOS QUE AUN QUEDAN PENDIENTES DIRECTAMENTE CON NUESTRA FIRMA

GRIMM & KERN

SANTIAGO-Ahumada 99

Unicos representantes de los mejores PIANOS ALEMANES

GROTRIAN STEINWEC

PROPUESTAS PUBLICAS

Solicítanse propuestas públicas para la construcción del Alcantarillado de Traiguén, en la calle Santa Cruz.

Las propuestas se abrirán el día 20 de Setiembre próximo, a las 4 P. M., en el salón de la Sociedad de Comerciantes e Industriales, ante la comisión nombrada por el Directorio, con asistencia de los proponentes interesados.

Planos, presupuestos y bases estarán a disposición de los interesados en la oficina del secretario, don Armando Widmer.

EL DIRECTORIO.

S 7

Municipalidad de Santiago

SUBASTA PUBLICA

De orden de la Intendencia Municipal, llámase a subasta pública de patentes de bebidas alcohólicas para el día 16 de Setiembre próximo, a las 3 P. M., en el hall del Palacio Consistorial.

Bases y demás antecedentes se pueden consultar en la Tesorería Municipal y Oficina de Patentes

EL TESORERO MUNICIPAL.

Set—8

PIANOS ALEMA

MARCA

Goers & Kallm

Recibimos una nueva partida q mos a precios rebajados únicamente sente mes.

ROGAMOS INSPECCIONAR LOS LOS RECIEN RECIBIDOS Y TAR NUESTRAS CONDICIO DE PAGO

Grimm & Ke

AHUMADA 99, ESQUINA MO

Unicos Agentes de los famosos pia nes GROTRIAN STEINWE

Excitar el apetito, estimular la acción de nervios y músculos, regularizar la digestión y administrar al organismo los minerales necesarios para que se mantengan al estado normal, son las acciones del

LEGITIMO JARABE DE Hipofosfitos Compuesto

DEL LABORATORIO CHILE

Pídalo si usted siente gastado su organismo.

AMPOLLETAS GA

(Nueva sal orgánica de cal inyectable

REMINERALIZACION intensiva, RECALCIF y segura. FUERZA Y SALUD son devueltas a lo TUBERCULOSIS PULMONAR, OSEA O GANGL dio de un tratamiento con el

«GAUROL» M.

(Combinación orgánico-cálcica fosfor

Estimula el apetito, enriquece la sangre. Todos recomiendan.

DEPOSITARIOS: V. CORRY Y CIA., MON SANTIAGO
(En todas las farmacias y droguer

Mensaie a los Hombres

Si ha descuidado Vd. su salud, o trabajado con exceso, o ha gozado con exceso de los placeres de la vida, es muy natural que se sienta débil y deprimido, pero las Tabletas Tónicas Otis pronto le restablecerán y esta preparación puede adquirirse por un precio muy moderado en la farmacia más cercana de su casa. Tome Vd. dos Tabletas Tónicas Otis tres veces por día, y los satisfactorios resultados que obtendrá sorprenderán a sus amigos y se sentirá Vd, deleitado, puesto que cada dosis crea una porción bien definida de nueva fuerza, nuevo vigor y nueva vitalidad.

Hoy mismo pida Vd. a su farmacéutico por las

TABLETAS TONICAS

Otis

Las Señoras que se aproximan a la edad madura toman las Tabletas Tónicas Otis para que les sirvan de báculo durante el período crítico, y las Tabletas Tónicas Otis jamás dejan de proporcionarles los resultados apetecidos.

Las Jóvenes que se acercan bertad toman las Tabletas T les sirvan de ayuda en cump de la naturaleza, y proced los temores de que sobreveng

Los Hombres de todas la que las Tabletas Tónicas Oti gran abundancia de vitalidad y les perm horas de penoso trabajo sin cansancio.

Las Tabletas Tónicas Otis están prep de acuerdo con la siguiente fórmula gánico, 0.02: Formato de sodio, 0.001; 0.02; Extr. de damiana en polvo, 0.0 sagrada, 0.05; Sulfato de cinchonin hierro, 0.05. **Contienen:** Sales de hi nina, fosfatos e hipofosfitos.

Después de haber tomado las Tabletas Tónicas Otis invariablemente en la salud, y lo moderado de su precio contribuye a que esta prepara de quien la necesite. Adquiera Vd. una cajita hoy mismo en la o bien pídala Vd. directamente a los propietarios:

E. C. De WITT & Co. Ltd., Casilla 3312,

FERROCARRILES DEL E

Solicítanse propuestas públicas para el 3 de Novi ra el suministro de aceites lubricantes.

Bases y antecedentes en la Sección Pruebas de Materiales y Almacenes (Estación Alameda)

Santiago, 27 de Agosto de 1926.

AUTO-CARRIL ENTRE SAN FERNANDO Y LAR

A partir desde esta fecha, queda suprimido este Fernando y Larraín Alcalde y vice-versa, que se hacía nes de ida, combinado con el expreso N.o 1, y los regreso, combinando con el N.o 2.

EL ADMINISTRADOR DE

Habiéndose rechazado las ofertas directas, píde blicas para proveer de maquinarias la Casa de M genio, que se abrirán el 1.o de Diciembre próximo, el Departamento de Tracción y Maestranzas, Agust pueden solicitarse las bases.

AVISO

Solicítanse propuestas públicas para el día 3 de mo, para el suministro de 400 ruedas de acero esta de mano y de empuje.

Bases y antecedentes, en la Sección Pruebas de Materiales y Almacenes (Estación Alameda).

Santiago, 28 de Julio de 1926.

EL JEFE DEL DEPARTAMENTO DE MATERIALES

FOOTBALL

igada Central contra anderers de Valparaíso

ste intercity-club-match se lle. a efecto el próximo Domin- n el Estadio Ferroviario del no puerto.

NDERER INFANTIL F. C. — club jugó el Domingo pasado iguientes matchs oficiales con sultados que se indican:
nderer II B. (1), v. Michima- I (0).
nderer II B. (1) v. Unión De- a Española II (1).
nderer III (1), v. Magallanes).
match de los terceros equipos uy reñido e interesante, finali- en un merecido empate.

JUGADOR ROUSSEAU. — En de un acuerdo tomado el Do- último por el directorio de la ción, este jugador deberá ser o de los registros de la Asocia- Santiago. Continuará defen- los colores del Iberia de Me-

NUESTROS EQUIPOS DE BASKET - BALL FEMENINO

Los cuadros del Gath y Chaves y Jorge Matte, que actuaron el Domingo en el Estadio del Gath y Chaves, venciendo el segundo

BENEFICIO AL JUGADOR INTERNACIONAL JOSE PARDO

EALIZARA EL PROXIMO DOMINGO EN LA CAPITAL CON EL ENTRECIUDADES LIGA VALPARAISO CONTRA ASOCIACION SANTIAGO

el próximo Domingo está definitivamente el programa vo que desde hace algún se proyectaba llevar a efec- beneficio del popular footba- ntiaguino señor José Pardo. nos ciertos que, dada la po- ad y simpatía de que disfru- eño: Pardo, el hecho solo de acto en cuestión sea en be- suyo, bastaría para augu- esde luego el más completo Pero la circunstancia de yan a participar en el pro- los elencos representativos Liga Valparaíso y Asociación o, permiten asegurarle pro- es extraordinarias que bien pocas veces nos es permitido observar en nuestros campos deportivos en actos de tal naturaleza.

El público de la capital que recuerda con agrado la brillante actuación que le cupo desempeñar al malogrado player de la decana en múltiples contiendas, no perderá, sin duda la oportunidad que se le presenta para manifestarle elocuentemente su adhesión y contribuir así para que, en corto plazo, obtenga su completo restablecimiento.

Tendremos al corriente a nuestros aficionados de todo lo que se relacione con el importante espectáculo en perspectiva.

DE FOOTBALL DE YUN- — El directorio se reunirá hoy 1\2 P. M. en San Pablo 2485. cita por última vez a los pre- s de los clubs C. Católico y Obrero F. C. como igualmen- ugador Valericio Macías, del lico F. C.

es e último día para inscri- equipos infantiles; la comisión ne a su cargo la clasificación s equipos atiende en la cancha Lacámara, de 9 y media a 11 y media A. M. y de 1 a 5 P. M. los Domingos. Esta comisión está compuesta de los directores señores: Cerda, Vergara y Fuenzalida.

LIGA INFANTIL DE FOOTBALL. —El consejo de esta colectividad se reunirá hoy a las 8 y media P. M. en Bandera 542.

Tabla. — Elección de un director. A continuación sesionará el directorio.

ATLETISMO

S VENCEDORES DE LA PRUEBA "LA DIAGONAL"

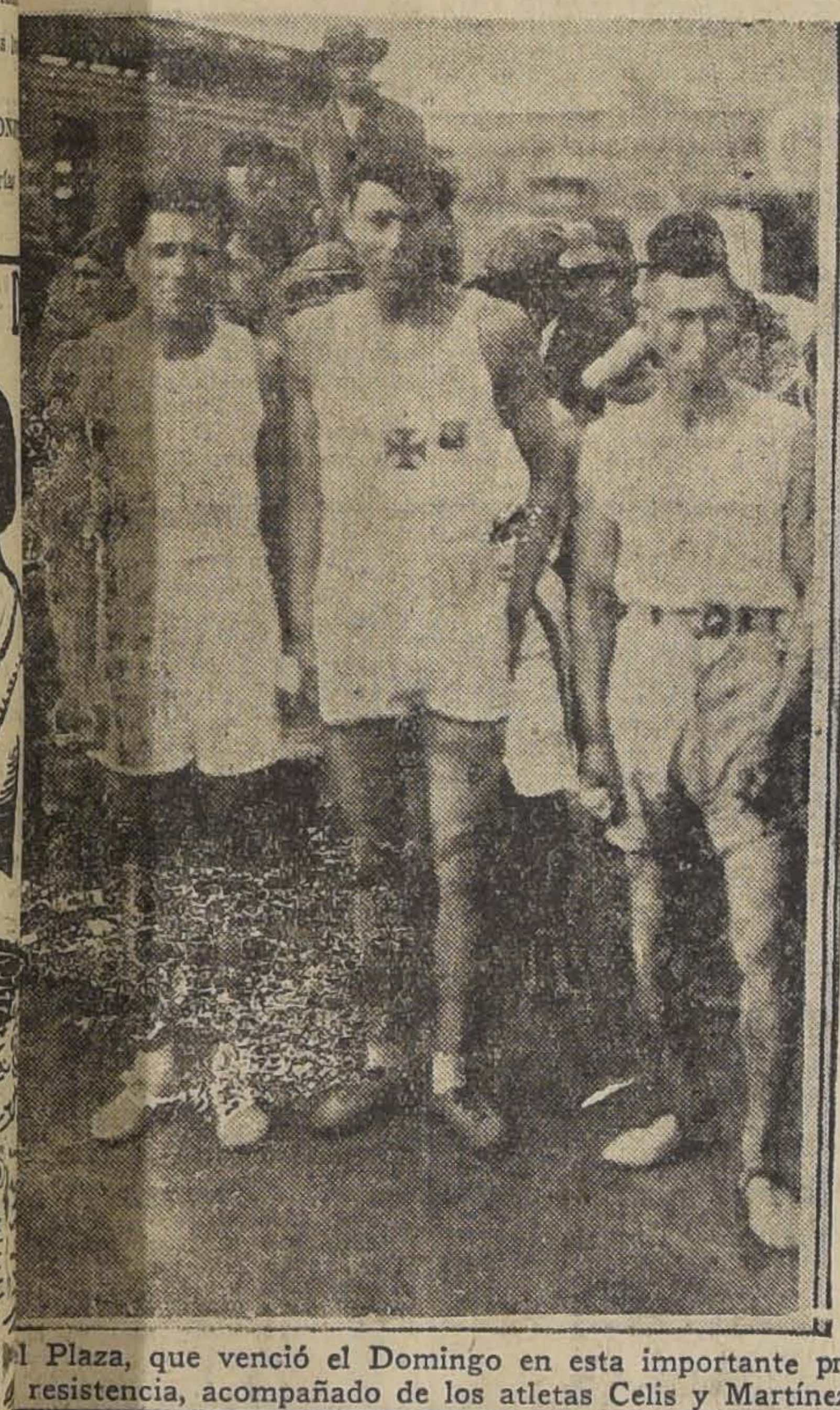

l Plaza, que venció el Domingo en esta importante prueba resistencia, acompañado de los atletas Celis y Martínez

ESGRIMA

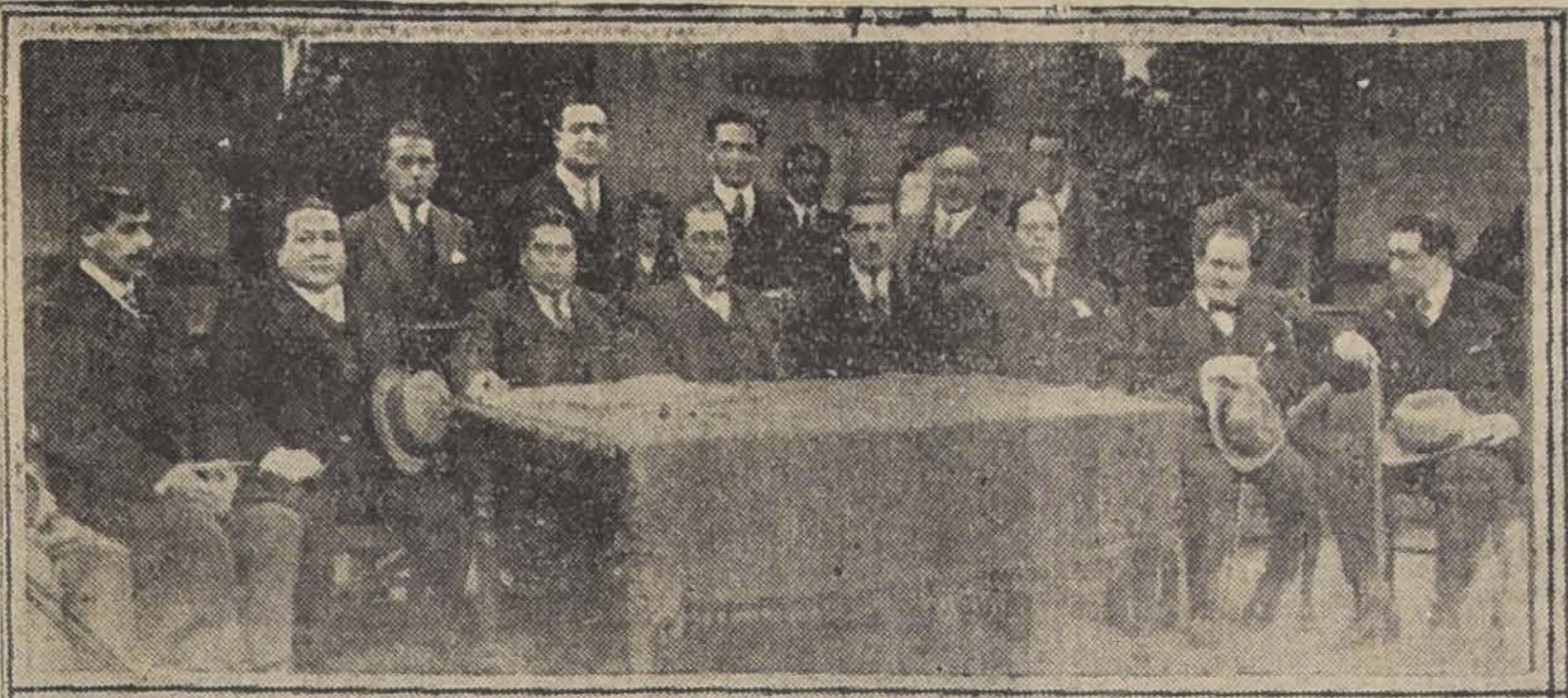

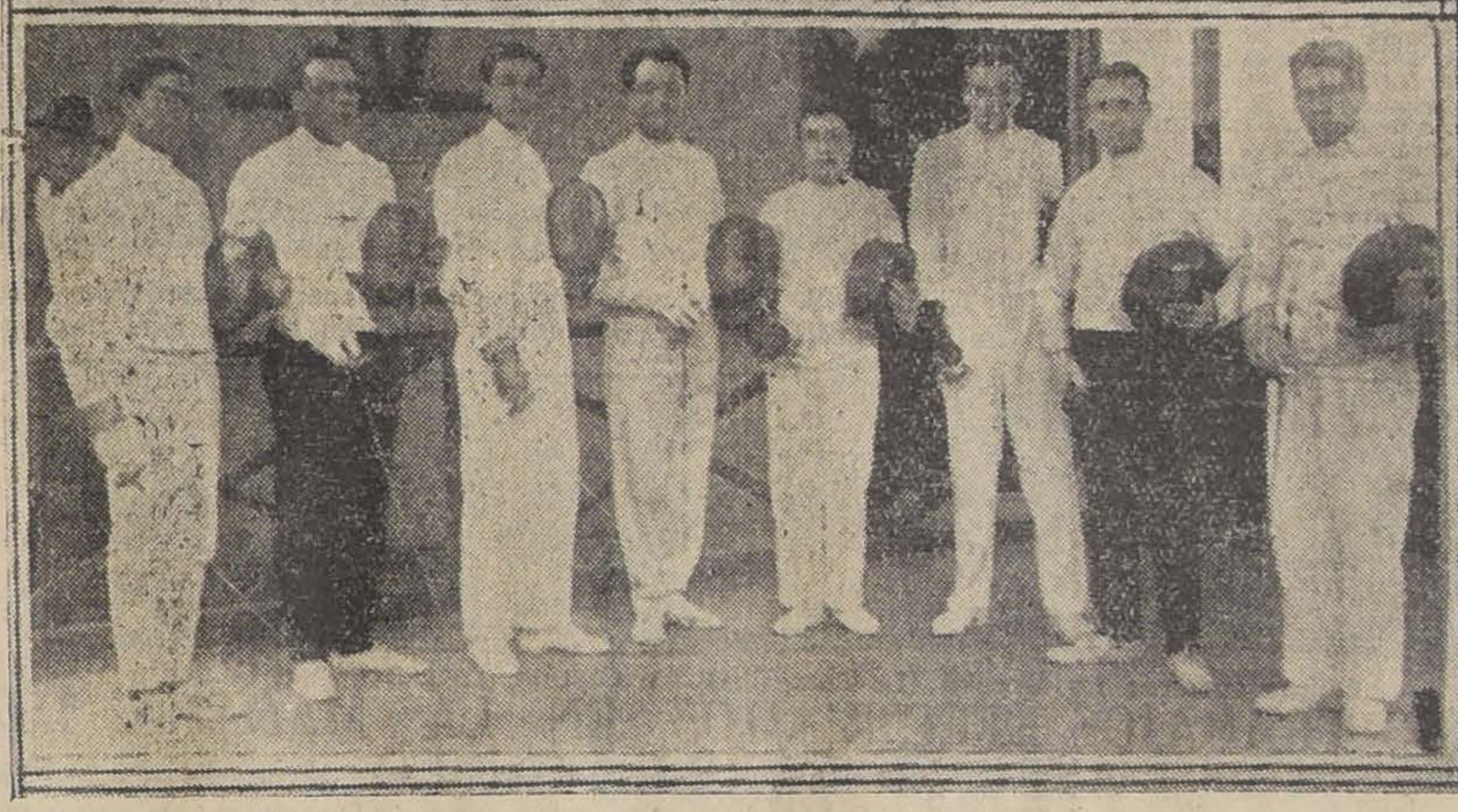

1. El jurado que dirigió los asaltos de florete, verificados anteayer en el local del Centro Democrático Italiano — 2. Los participantes en el concurso de florete para novicios

LAWN-TENNIS

CHILE Y EL PROXIMO CAMPEONATO CONTINENTAL POR LA "COPA MITRE"

ES NECESARIO HACERSE REPRESENTAR POR NUESTRO MEJOR EXPONENTE.—EL JUGADOR SEÑOR BIERWIRTH DEBE INTEGRAR LA DELEGACION. — LA DIRIGENTE SE REUNIRA LUEGO EN SESION EXTRAORDINARIA PARA NOMBRAR LA EMBAJADA DTFINITIVA

La dirigente del tennis nacional continúa vivamente preocupada con la designación de la embajada que deberá partir a mediados de este mes a Buenos Aires para intervenir en el Campeonato Sur-Americano por la Copa Mitre.

En ediciones anteriores dimos cuenta de la elección recaída en el señor Zomosa para jefe de la delegación. Este nombramiento lo hizo la Asociación después de haberse excusado para el cargo varios de los directores de la dirigente. En los círculos tennísticos la elección del señor Zamora ha encontrado cierta resistencia, de la cual se han hecho partícipes los mismos jugadores que posiblemente integren la delegación internacional.

Hemos tenido conocimiento que el directorio de la Asociación se reunirá luego en sesión extraordinaria con el objeto de resolver en definitiva sobre el viaje a Buenos Aires y las personas que compondrán la embajada. Al mismo tiempo conocerá las diversas opiniones y comentarios que han surgido a raíz de los nombres que han circulado como posibles componentes de la delegación. El objeto que se persigue es llevar a Buenos Aires al mejor exponente y que los jugadores vayan dirigidos por un deportista que reuna a sus condiciones de preparación, inherentes al cargo de jefe de una embajada de carácter deportivo y social, un amplio ascendiente sobre los jugadores, a fin de evitar cualquier rozamiento que pueda restarle a la delegación la cohesión y amplia armonía que necesita para su mejor desempeño.

Desde antes que se iniciara el torneo de selección para designar la representación en singles, hicimos notar la necesidad de que hiciera acto de presencia en el certámen el jugador Fritz Bierwirth, hoy por hoy la primera figura del tennis nacional y que con justicia ocupa el primer puesto en la escalerilla oficial. Agregábamos que la dirigente podría obtener de este destacado exponente, en atención a su reconocido entusiasmo y a su práctica en lances internacionales, retirara su negativa para concurrir al certamen. Si bien es cierto que pueden ser muy atendibles las razones que ha opuesto el señor Bierwirth, para no poder integrar la delegación, cuando se trata de llevar la representación del país al extranjero, todos los sacrificios que se hagan son pocos. Confiamos en que estas dificultades serán pronto solucionadas. El prestigio del tennis chileno así lo pide.

En la contienda por la Copa Mitre intervendrán, como en años anteriores, las mejores raquetas del Atlántico, jugadores experimentados que ya en otras ocasiones han defendido con brillo sus colores patrios, no solo en el continente, sino que aún en el Viejo Mundo. Si Chile no lleva en esta ocasión a sus hombres más capacitados y de mayor experiencia, en esta clase de lides, preferible será abstenerse de hacer acto de presencia en el actual campeonato. Sabemos de antemano que no hay expectativas de vencer y que por otra parte debe cumplirse con un compromiso internacional. Esta emergencia, el deber primordial es llevar una embajada que represente genuinamente nuestras fuerzas.

ENTRECIUDADES INFANTIL EN VALPARAISO. — El Domingo pasado se trasladaron a Valparaíso los ferroviarios centrales infantiles a definir el empate que tenían pendiente desde el año pasado con el "La Cruz", infantil de ese puerto. Al llegar fueron recibidos por uno de sus presidentes honorarios, don Pedro Vidal Silva.

El resultado de este match fué dos goals para el "La Cruz" y uno para el Ferroviario.

UNION CHILENA (1) v. ELEUTERIO RAMIREZ (0). — Anteayer se efectuó en la cancha de la Quinta Normal este encuentro, correspondiendo los honores del triunfo al viejo Unión Chile por la cuenta mínima.

CARIOCA INFANTIL v. CHILOE 3.0— Anteayer se llevó a efecto, en la cancha del Chiloé este partido en competencia de la tercera división B de la Liga Infantil obteniendo el triunfo el cuadro cariocano por 4 tantos a cero de su contendor.

Próximo torneo de Atletismo

Para el Domingo la Asociación atlética de Santiago, prepara un interesante torneo, que promete alcanzar gran éxito, dado el entusiasmo que sus dirigentes ponen.

Las pruebas son: 100, 200, 800, metros planes, 110 metros vallas, lanzamiento de la bala y salto alto.

Habrá además una carrera de medio fondo con handicap siendo su recorrido: Plaza Argentina, Alameda de la Delicias, Vicuña Mackenna, Irarrázabal y Campos de Sports de Nuñoa.

Las inscriciones se reciben hasta el Viernes, a las 6 P. M.

EQUITACION

EL GRAN CONCURSO HIPICO DEL PROXIMO DOMINGO

El gran concurso hípico que el National Sporting Club organiza para el próximo Domingo en el Picadero Stockolmo de la Escuela de Caballería, ha logrado despertar general entusiasmo.

Como hemos indicado en ediciones anteriores, habrá pruebas especiales para oficiales, suboficiales conscriptos, soldados de Ejército, policías y carabineros y para socios de clubs de Paperchase.

En la mañana se disputarán las competencias para conscriptos soldados y suboficiales y en la tarde las restantes.

EL PICADERO

El hermoso Picadero Stockolmo se presentará en esta ocasión con todos sus saltos nuevos. Los obstáculos irán en el siguiente orden: 1.o valla con foso y vara; salto vertical; tranquero; foso con muro y rama; corral; oxes y triple barrera.

Para el Jueves, durante todo el día, se entregará la cancha a los inscritos para su entrenamiento.

LAS INSCRIPCIONES

Se recibirán hasta mañana Miércoles, en San Antonio 89. Se han postergado las inscripciones para satisfacer numerosas peticiones.

Hasta el momento las anotaciones son numerosas en cada una de las pruebas, lo que de antemano asegura el éxito del torneo.

LOS PREMIOS

Desde mañana los premios serán exhibidos en una de las vitrinas de la Casa Francesa.

CONCURRENCIA DE BANDAS

Amenizarán la fiesta dos bandas militares, cedidas galantemente por las Comandancias.

LAS LOCALIDADES

A fin de darle mayor realce al concurso se han fijado precios populares. En efecto, éstos serán los siguientes: tribunas, $ 4; sillas, $ 2; entrada general, $ 1 y conscriptos cincuenta centavos.

LOCOMOCION

El Club organizador ha obtenido de la Asociación de Autobuses un servicio especial de góndolas que partirán desde Vicuña Mackenna esq. de Diez de Julio hasta las mismas puertas de la Escuela de Caballería.

NATACION

Cuerpo "Jorge Matte"

Están abiertas las inscripciones para la próxima temporada de natación, estando encargado de recibir las inscripciones el director de esta rama deportiva señor G. Palma, 2.a Secretaría de la Corte de Apelaciones. Además los señores socios pueden dirigirse al de natación, por intermedio de cualquier miembro del directorio.

ASOCIACION CRISTIANA DE JOVENES. — En sesión celebrada por el Club de Campo "Ralph C. Scott", formado por socios de la Y. M. C. A., se acordó efectuar el Domingo 12 del presente una excursión a pie a la planta eléctrica de "La Florida".

La partida será a las 7.30 A. M., desde Plaza Italia, debiendo llevar cada excursionista su cocaví personal.

El Miércoles a las 7 P. M. se ha citado a reunión a los componentes del Club.

CICLISMO

UNION CICLISTA DE CHILE.— La junta general de delegados se reunirá hoy, a las 9.30 P. M., en su secretaría, Bandera N.o 542.

CLUB CICLISTA CHACABUCO.— Cita a junta general para mañana, a las 9 P. M., en el local de costumbre.

CLUB CICLISTA CENTENARIO. —Cita para hoy a sesión de directorio, a las 9 P. M. en Andrés Bello 556.

CITACIONES

Magallanes F. C.—Directorio para hoy, a las 7 P. M., en la cancha.

Chile Atlético F. C.—Junta general para hoy, a las 8 P. M., en Coquimbo 753.

Carlos Walker M. F. C.—Junta general para hoy, a las 8 P. M., en el local de costumbre.

Deportivo Nerón.—Junta general para hoy a las 8.30 P. M., en el local de costumbre.

Independencia Juvenil F. C.— Junta general para hoy a las 8.30 P. M. en Independencia 1291.

Carioca F. C.—Junta general para hoy, a las 9.30 P. M., en "El Diario Ilustrado".

Victoria de Chile F. C.—Junta general para mañana, a las 7.30 P. M. en Av. Condell 79.

Unión Camilo Henríquez F. C.— Junta general para hoy, a las 8 P. M., en Erasmo Escala 3248.

Centro Deportivo Luis Ramírez Sanz.—Junta general para hoy, a las 9 P. M. en el local de costumbre.

Deportivo 20 de Enero. — Junta general para hoy a las 8 P. M. en Nueva de Matte 1551.

5 de Abril F. C. — Junta general para hoy a las 8.30 P. M. en primera citación y a las 9.30 en segunda, en Chiloé 11.42.

SPECCION DE AGUA POTABLE Y DESAGUES

Se piden propuestas públicas para el suministro de veinti- APARATOS CLORADORES DE AGUA POTABLE, destina- a los servicios de esta Inspección.

Bases, especificaciones y demás detalles se pueden consul- diariamente en la SECCION TECNICA de esta Inspección, st'nas 1336.

Las propuestas se abrirán en esta Inspección el día 20 de ibre del presente año, a las 3 P. M.

L. LIRA, Ingeniero-Director.

CAJA DE CREDITO AGRARIO

Sociedad Anónima Filial de la Caja de Crédito Hipotecario, constituída en conformidad a la ley N.º 4074, de 27 de Julio de 1926.

CAPITAL PAGADO: $ 2.000,000

Dividido en 50,000 acciones de 40 pesos cada una

Desde el 1.º al 10 de Setiembre en curso está abierto al público el registro de suscripción de acciones de esta Sociedad, destinada a fomentar por medio del crédito el desarrollo de la agricultura, ganadería e industrias anexas, aplicando las leyes últimamente dictadas sobre Almacenes Generales de Depósito, Prenda Agraria y Crédito Agrario.

Las escrituras social y de adhesión y el proyecto de estatutos están a disposición de los interesados en la oficina del Notario-Abogado don Manuel Gaete Fagalde, Huérfanos N.º 1242.

Los que deseen suscribir acciones deberán acompañar un certificado de depósito del Banco Nacional, si residen en Santiago, y de la Caja Nacional de Ahorros, si viven en provincias. Los depósitos deben hacerse en una u otra de las instituciones nombradas, a la orden de la Caja de Crédito Agrario, por el valor íntegro de las acciones que suscriban.

La Caja de Crédito Agrario tiene abiertas sus oficinas en la calle Huérfanos N.º 1381.

EL GERENTE.
10—Set.

La Sociedad Fábrica Nacional de Vidrios

TIENE EL AGRADO DE AVISAR AL COMERCIO, INDUSTRIA Y PUBLICO EN GENERAL, QUE HA NOMBRADO AGENTES GENERALES EXCLUSIVOS A LOS SEÑORES

Graham, Rowe & Cía.

HUERFANOS N.o 1133

QUIENES ATIENDEN LAS VENTAS DESDE ESTA FECHA

Santiago, 4 de Septiembre de 1926.

EXPOSICION DE ANIMALES

Las inscripciones permanecerán abiertas desde el 6 hasta el 21 del corriente.

Set.—7

¿Se Siente Ud Bien Al Levantarse?

Buena Digestión, Nervios Firmes y Sueño Refrescante son los Requisitos Indispensables si Espera Ud. vencer los Problemas Diarios y Gozar de Exito en la Vida.

¿Se levanta Ud. en la mañana después de una noche de sueño perfecto y calmante sintiendose fresco y capacitado para cumplir con sus labores con entusiasmo y energía, y se siente tan bién al acabar como en la mañana?

¿O apenas se puede Ud. levantar de la cama, después de una noche de insomnio desesperante, sintiendose miserable y agotado, y temiendo el largo día que le confronta como si fuese una eternidad?

Cuando Ud. no puede dormir en las noches, la Madre Naturaleza le quiere decir que algo grave le ocurre—algo que, si no es corregido prontamente, puede resultar en una enfermedad seria. La nerviosidad es el primer aviso, y entonces siguen síntomas como la pérdida del apetito, estreñimiento, hígado entorpecido, biliosidad y molestias del estómago.

Todo hombre y mujer posee el derecho divino de gozar de perfecta salud, y la naturaleza hace todo lo posible para ayudarnos a mantenerla. Pero si rehusamos escuchar su voz, el sistema se quebranta bajo la carga y tan sólo podemos culparnos a nosotros mismos por las horrorosas consecuencias.

¿Por qué arriesgarse ante el peligro de arruinar su salud? TANLAC, la medicina suprema para la digestión, el tónico reconstituyente para el sistema entero, le dará a Ud. la salud, fuerza y energía que ha buscado. TANLAC estimulará sus organos digestivos y eliminativos para que funcionen debidamente, y aliviará sus molestias, purificará su sangre, nutrirá todas las partes de su cuerpo y le fortalecerá con salud y fuerza. Ud. podrá comer y dormir perfectamente, estará lleno de vigor, podrá empezar cada día con abundante entusiasmo y energía, y listo para aprovecharse de cada oportunidad—y al acercarse la noche Ud. todavía seguirá sintiendose como un hombre nuevo.

Empiece a tomar Tanlac hoy mismo y comprenderá el placer de poseer un buen apetito, digestión magnífica, nervios equilibrados y un cuerpo lleno de fuerza, energía y perfecta salud.

TANLAC se vende en todas las buenas boticas y droguerías. No acepte substitutos. Se han vendido mas de 40 millones de frascos.

PILDORAS VEGETALES TANLAC
Para el Estreñimiento
Elaboradas y Recomendadas por los Fabricantes de Tanlac

Base: Extractos flúidos de quina, genciana, cáscara sagrada, berberis y Pareira brava.

LLEGADAS DE LAS CARRERAS DE ANTEAYER EN EL CLUB H

Primera carrera: 1.o Artobero (L. Carrasco), 2.o Ugombo, 3.o Bellorita, 4.o Alcabucil.

INSCRIPCIONES PARA LAS CARRERAS DEL PROXIMO DOMINGO EN AMBOS HIPODROMOS

CLUB HIPICO

Premio CORDOBA. — 1,400 metros. —De Remate. — Para caballos nacidos en Chile que se rematen por $ 6,000 y no hayan ganado carreras de venta o remate. — Pero: 58 kilos. — Descargo de 3 kilos por cada $ 1,000 menos de avalúo. — Inscripción: $ 35. — Premio: $ 3,500 al 1.o

	Kilos		Kilos
Curilafquén	58	Lacierva	52
Yokoska	56	Le Nabab	52
Artagnan	55	Croacia	50
Bacton Lad	55	Vinicia	50
Fullero	55	Harding	49
Zan	56	Kandahar	49
Lady Ada	53	Agua Real	47
Alnero	52	Cocodette	47
Altachín	52	Grenoble	47
Facchino	52	La Cloche	44
Hay Que Ver	52	Maravedí	44
Jubol	52		

Premio PALERMO. — 1,500 metros. — Para 3 años nacidos en Chile, que no hayan ganado. — Peso: 56 kilos. — Inscripción: $ 40. —Premio: $ 4,000 al 1.o

Izar Bat	56	Peebles	56
Jellicoe	56	Trianon	56
Khan	56	Circasiana	54
Kiddow	56	G. Paliza	54
		Lokerbie	54
		Vigésima 7.a	54

Premio ROSARIO. — 1,800 metros. —Para 4 años y más, que no hayan ganado más de $ 20,000. — Peso: 58 kilos. — Descargo de 5 kilos a los que no hayan ganado más de $ 15,000 y de 10 kilos a los que no hayan ganado más de $ 10,000. — Inscripción: $ 35. — Premio: $ 3,500 al 1.o

Descartado	61	El Quince	48
Borelli	56	El Trece	48
Insecto	53	Inmortal	48
Morokil	53	Pif	48
Signorino	53	Divorciada	46
Cartilla	51	Lady Ada	46
Chichita	51	La Perichole	46
Quidia	49	Melibea	46
El Catorce	48	Tangolina	46

Premio ARGENTINA. — 1,800 metros. — Para 3 años nacidos en la República Argentina y ya adquiridos el día de la inscripción. — Peso: 56 kilos. — Recargo de 3 kilos al ganador del Premio Jockey Club Argentino. — Inscripción: $ 200. — Ratificación: $ 200 el Lunes antes de la carrera. — Premios: $ 650 argentinos oro, donados por el Jockey Club de Buenos Aires, al 1.o, el 65 o|o del valor de las entradas al 2.o y el 35 por ciento al 3.o.

Caimacán	59	Paparrablas	56
Condamné	56	Poor Chap	56
		Rondinella	54

Premio SALTA. — 1,100 metros.— Para ganadores entre $ 10,000 y 30 mil pesos. — Handicap. — Inscripción: $ 35. — Premio: $ 3,500 al 1.o

Kintrileo, Regalada, Itch, Palestro, Beau Nash, Jornalero, Zapatilla, Landrú, Lanzafuego, Vagual, Zita, Tronador, Zambombo, Metrenquil, Alderney, Mezquita, Anémona, Lírica, Artagnan, Querella, Carraca, Latria, Flingot y Hecatombe.

Premio BUENOS AIRES. — 2,000 metros. — Para ganadores. — Handicap. — Inscripción: $ 45. — Premio: $ 4,500 al 1.o

Vaso de Oro, Morokil, Tibidabo, Decurión, Henry Bell, Chevrolet, Bandazo, Straggler, Cinta Roja, Indian Boy, Digno II, El Diez, Zadorija, Guau, Ja Ja, Tangolina, Villapür, Anastasio, Galloway, Insecto y Garete.

NOTA. — Hasta las 4 P. M. se reciben inscripciones para las siguientes carreras agregadas al programa del Domingo:

Premio. . . . 1,400 metros. — Para todo caballo que haya ganado 15 mil pesos o más. — Handicap. —Inscripción: $ 35. — Premios: $ 3,500 al 1.o

Premio. . . . 1,500 metros. — Para productos de 3 años ganadores hasta de dos carreras que no sean clásicas. — Peso 53 kilos. — Recargo de 4 kilos a los ganadores de dos carreras. — Inscripción: $ 40. —Premios: $ 4,000 al 1.o.

Los retiros para estas carreras vencen mañana a las 4 P. M.

HIPODROMO CHILE

Premio BATUCO. — Distancia. 1,200 metros.

	Kilos		Kilos
Náufrago	64	Corfú	52
Azpeitía	62	Zan	53
Palisandra	60	Kayukeo	51
Allemby	56	Kasaba	50
Matorral	54	B. Roja	49
Artagnan	53	G. Prim	49
Itch	53	Los Andes	49
Tronador	53	Kintrileo	48
Anémona	52	Petunia	47
		Güira	46

Premio BUCALEMU. — 1,200 metros.

M. Vescera	58	Latria	52
Coquetón	55	N. Triste	52
Fachinero	54	Zambombo	52
Gonesse	54	El Godo	51
Drusilla	53	Dulce	50
Elita	53	Kanaka	50
Flingot	53	Kintamo	50
L. George	53	Foguista	49
Regalada	53	Itay Tué	49
Bat	52	Italiana	48
Croacia	52	Matasiete	45

Premio BULNES. — Distancia. 1,200 metros.

Dominó	50	F. de Amor	49
Carraca	58	G. Jaime	49
La Triste	57	Nigua	49
Décima 4.a	56	Papirusa	48
Jubol	56	Por Fin	47
Viareggio	55	Rosca	47
Yacaré	53	Décima 3.o	46
Achao	52	Alessandrina	44
Peloponeso	51	Volupté	44
Inmortal	50	Morsa	43
Cursova	49		

Premio BUBI. — Distancia, 1,200 metros.

Cipango	58	Por Merced	50
P. Chose	57	Bacton Lad	49
Jest	56	Luxor	49
Full	55	Flautín	48
Castellano	54	Idria	48
Bellísima	53	Zumacal	48
República	52	Limasol	47
Tritón	52	Lacre	46
Grenoble	51	Calabazo	44
Melibea	50	Bellatrixe	43
		Fraguilla	42

Premio BOQUETE. — 1,200 metros.

Job	62	Zumbido	49
L'Epatant	60	Fumada II	48
Mil Amores	60	Rastra	43
Ispahan	54	Sunna	48
El Buin	53	Vigésima 2.a	47
Old Chap	52	Anitra	45
Simpliccisim	51	Brial	44
Voltaire	51	Cornetín	44
Autucuna	50	Vigésima	42
Mano Negra	50	Joroba	40
Otra Vez	49	Le Bouquet	40

Premio BIO BIO. — Distancia: 1,900 metros.

Humorist	58	Villapin	51
Náufrago	57	Mi Nena	49
Malharia	56	Discutido	48
P. Blanca	55	Insecto	46
Fullero	54	Verdot	45
Galloway	54	Obsequio II	44
Descartado	53	La Veddette	42
Percala	53		

Premio BARON. — Distancia: 900 metros.

Parigot	56	Meruca	53
Pilgrin	56	Marga	52
Pachín	55	Pabellón	52
Platino	55	Turumba	52
El Diecinueve	54	Pues Sí Sí	51
My Life	54	Astrónomo	50
Cúspide	53	Vienesa	50
Licanqueo	53	Villita	43

Premio SPORTSMAN. — Steeplechase. — 3,400 metros.

Smart	78	Bolero	70
Topocalma	78	Carbón	67
Marly	73	Ugombo	67
Pircun	72	Bellorita	66
Bemental	71	Alfilerillo	65
Zomol	69	Cantinero	60
Minx	71	Alhucema	60
S. Mine	71	Alcabucil	58

El remate del Sábado

Numerosos sportmen se dieron cita ayer en el Tattersall de don Arturo Calvo M. para examinar los productos del Haras Santa Isabel que caerán el Sábado venidero bajo el martillo.

La primera producción de Salpicón ha causado la más favorable de las impresiones y se puede pronosticar que el Sábado continuarán los buenos remates, como han sido los ya efectuados de los Haras El Peral, Quilpué y Pirque.

Desde mañana se exhibirá también el lote del Haras La Capilla, compuesto de hijos de Buñuelo, Rigo y Chile, que también se rematarán el Sábado.

Tercera carrera: 1.o Pericolo (L. A. Zamora), 2.o Trompón, 3.o Korin, 4.o

LOS TRABAJOS EFECTUADOS EN LA MAÑA AYER EN EL HIPODROMO CHILE

(PISTA DE CARRERAS).

Insecto

montado por O. Sepúlveda, pasó una vuelta en 1.45.

PISTA PESADA (Mano del Chile)

Malharia

montada por un aprendiz, pasó una vuelta y 400 metros en 2.13 1|5. La primera vuelta en 1.42.

Noche Triste

montada por un aprendiz, pasó 800 metros en 55.

Galloway

montado por C. Rosas, pasó 800 metros en 56; después de un descanso repitió igual distancia en 54.

Cotton Wood

montado por O. Núñez, pasó 1,200 metros en 1.25.

Agua Verde

montada por O. Núñez, pasó 600 metros en 40.

Rosca

montada por L. A. Morgado y **Vigésima II** por un aprendiz, pasaron 800 metros en 52, llegando iguales.

Idria

montada por O. Sepúlveda, pasó 400 metros en 26 3|5; después de un descanso repitió igual distancia en 27.

Pabellón

montado por O. Núñez, pasó 1,200 metros en 1.24 2|5.

Peña Blanca

montada por L. A. Orellana, pasó una vuelta en 1.40 4|5.

La Triste

montada por un aprendiz, pasó 600 metros en 40.

Verdot

montado por un aprendiz, pasó 400 metros en 27 2|5.

Pet

montada por O.

800 metros en

Bri

montado por O.

metros en 54.

Jo

montado por un

metros en 39

PISTA P

(Mano de

Aném

montada por un

600 metros en 41

un descanso repiti

cia en 40 1|5.

Alder

montada por L. A.

só 600 metros en

Cedr

montado por O.

metros en 25.

PISTA L

Petite C

montada por un

400 metros en 25

un descanso repiti

en 25 1|2.

Volu

montada por A.

metros en 26; des

canso, repitió ig

26.

Coque

montado por un

400 metros en 25

Plati

montado por O.

400 metros en 2

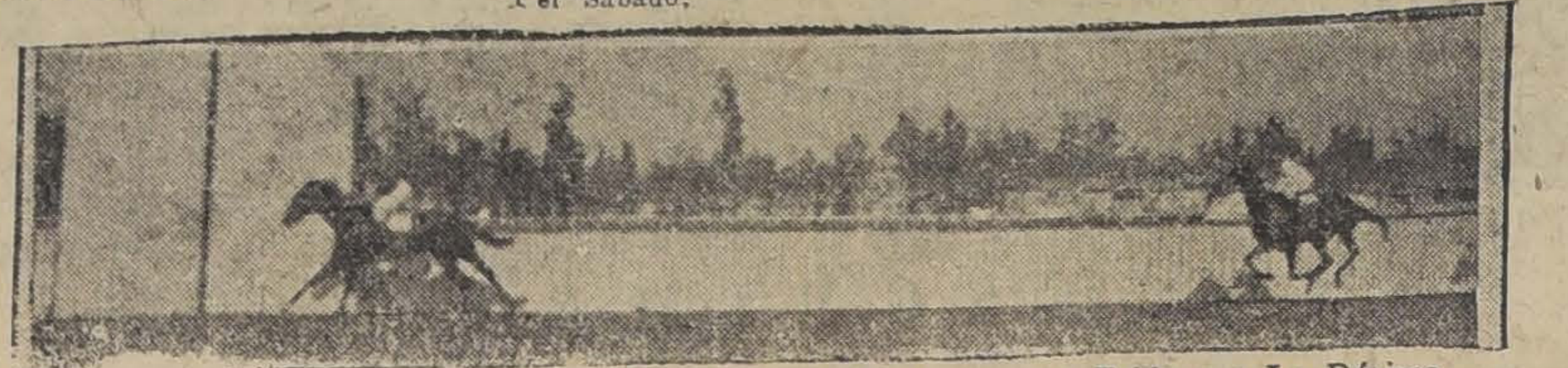

Cuarta carrera: 1.o Janus (L. González), 2.o Char mer, 3.o Frida, 4.o La Décima

EL FINAL DEL CLASICO

Tibidabo (S. Villanueva), bate por 3|4 de cuerpos a Ardelión; 3.o, a 8 cuerpos, Pértigo; 4.o y último, Ich Dien II. Tiempo: 1.24 3|5

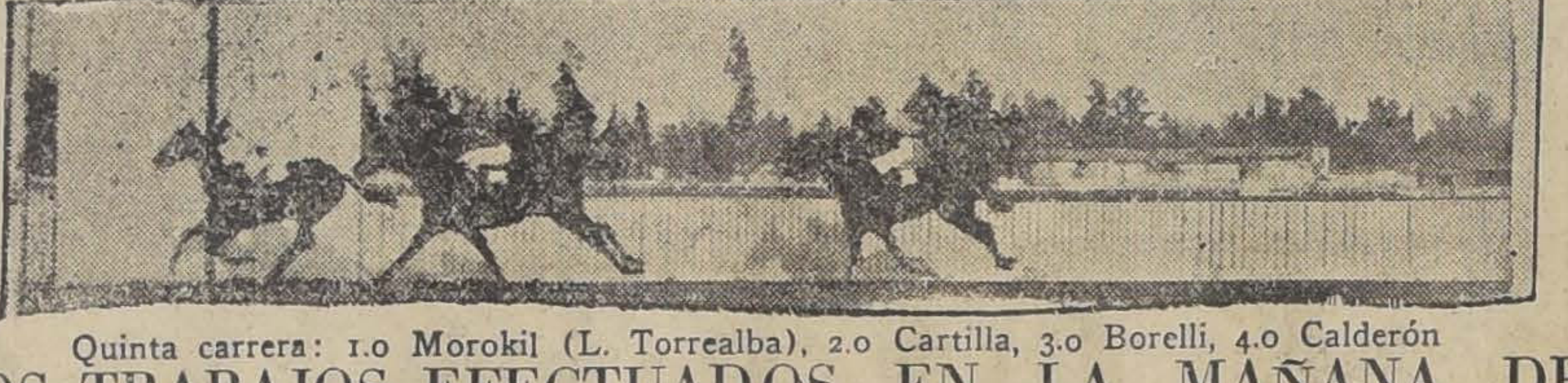

Quinta carrera: 1.o Morokil (L. Torrealba), 2.o Cartilla, 3.o Borelli, 4.o Calderón

LOS TRABAJOS EFECTUADOS EN LA MAÑANA DE AYER EN EL CLUB HIPICO

(PISTA DE CARRERA)

Condamné, montado por J. M. Baeza y **Wu-li-Chang**, por O. Godoy, pasaron 1,800 metros en 1.58 4|5, llegando iguales.

Poderoso, montado por P. Silva, largó 1,600 metros en 1.50.

Falso Dios, montado por R. Henríquez y **Nitchevo** por un aprendiz, trabajaron 1,400 metros en 1.30 2|5; ganó Falso Dios por varios cuerpos.

(PISTA DE ARENA)

Mockery, montado por C. Durán y **Flemington** por Arm. Nieto, pasaron 1,600 metros en 1.45 4|5; ganó el primero lejos.

Italiana, montada por P. P. Quezada movió 600 metros en 38 3|5; después de un descanso, repitió igual distancia en 39 3|5.

Indianette, montada por Alf. Silva, pasó al carrerón 1,400 metros en 1.41 2|5.

Nelumbo, montado por un aprendiz movió 600 metros en 38 2|5; después de un descanso, repitió la misma distancia en 38 3|5.

Décima Cuarta, montada por un aprendiz largó 700 metros en 46.

Lucky Girl, montada por W. Fuentes pasó 1,000 metros en 1.8 3|5.

Bacton Lad, montado por J. Calderón atropelló 700 metros en 45 3|5. Después de un descanso repitió la misma distancia en 47 3|5.

Yacaré, montado por H. Guajardo pasó 1,200 metros en 1.20.

Lockerbie, montada por P. Silva largó 1,600 metros en 1.51.

El Quince, montado por R. Henríquez pasó una vuelta en 2.20 3|5.

Luxor, montado por un aprendiz y **De Valera** por L. Fuentes, atropellaron 700 metros en 44 4|5; ganó el primero por un cuerpo.

Vegésima 7.a, montada por A. Calderón atropelló 700 metros en 45 3|5; después de un descanso repitió igual distancia en 48.

El Catorce, montado por C. Gutiérrez pasó a voluntad 1,400 metros en 1.38.

Segunda carrera: 1.os en empate: Pura Clase (C. Guerra) y Vigésima Novena (S. Gutiérrez), distanciana; 3.a Pichincha, 4.a Vienesa

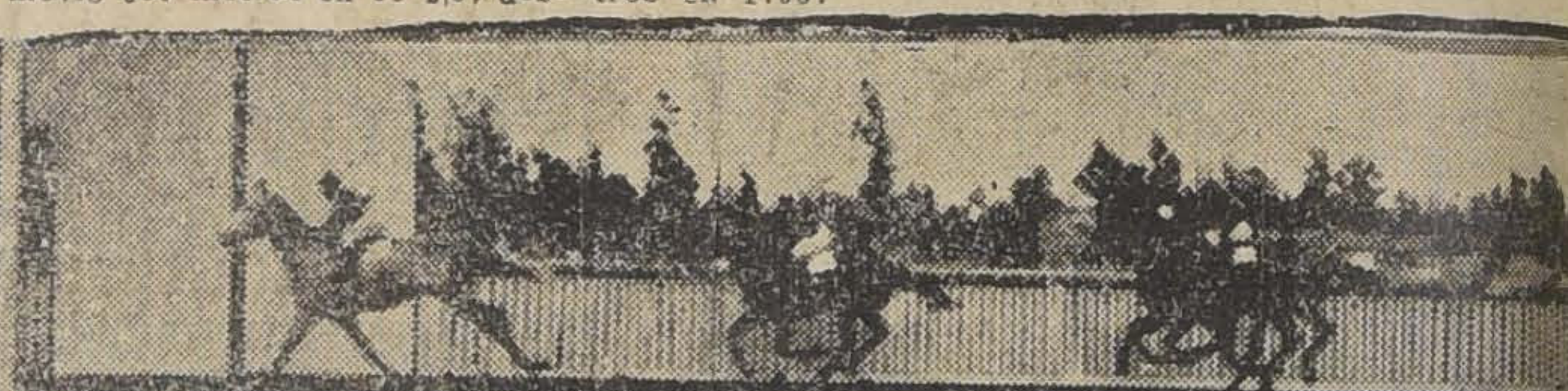

Sétima carrera: 1.o Discutido (J. Pinto), 2.o Palestro, 3.o Oligarca, 4.o

INDUSTRIA Y COMERCIO

BOLSA DE COMERCIO

MOVIMIENTO

En títulos de sociedades el movimiento fué reducido, concretándose a uno que otro papel cuyo detalle se demuestra a continuación.

A 901,000 nominales alcanzó el valor de lo transado en bonos hipotecarios.

También se dieron además conformes por £ 703.15.0 de la Compañía de Electricidad Industrial.

Los precios en general se mostraron sostenidos.

SUBIERON

BONOS.— Caja 8-1, de 94 a 94 1|4. Hipotecario 8-1, de 92 1|2 a 93; Electricidad Industrial, de 33 1|2 a 34.

INDUSTRIALES. — Electricidad Industrial de 40 3|4 a 41.

MINERAS. — Aconcagua, de 3 5|8 a 3 3|4; Condoriaco, de 2 5|8 a 2 1|2; Cerro Grande, de 44 3|4 a 45; Patiño, de 281 3|4 a 282; Salvador, de 1 1|4 a 1 1|2.

BAJARON

BONOS. — Caja 6-1, de 89 a 88 1|2; Garantizador 8, de 36 a 35; Hipotecario Valparaíso 8-1, de 85 a 84 3|4.

GANADERAS — Fuego, de 155 a 154.

INDUSTRIALES. — Club Hípico, de 9,200 a 9,000; Gas de Santiago, de 55 a 54; Vapores preferidas, de 43 3|4 a 43.

MINERAS — Kala Uyu, de 10 1|8 a 9 7|8; Onix, de 51 a 49; Oruro, de 30 a 29; Santo Cristo, de 1 3|4 a 1 5|8.

OPERACIONES EFECTUADAS AYER

1.a RUEDA

206.000 Caja 8-1|2, 98.
154000 Caja 8-1, 94 1|4.
119000 Hip. 8-1, 93.
150 £ Elect. Ind., 34.
70 Banco Chile 196.
100 Fuego, 154.
12 Banco Nacional, 70.
500 Disputada, 17 1|4.
500 Id. Set. 16, 17 1|4.
500 Id. Set. 30, 17 1|4
300 Onix Id., 50 1|2.
200 Id. Id., 50.
1000 Covadonga Set. 16
1500 Salvador Id., 1 1|2.

2.a RUEDA

38000 Hip. 8-1, 92.
284000 Caja 8-1|2 98.
100000 Id. Id., Set. 16, 98 1|8.
553.15.0 £ Elect. Ind., 34.
127 Gas, 54.
1000 Condoriaco, 2 7|8.
100 Santo Cristo, 1 5|8.
40 Vapores Port., 40.
400 Condoriaco 2 1|2.
33 Elect. Ind., 42.
400 Kala Uyu Set. 16, 9 7|8.
200 Patiño, Set. 30, 282 1|2.

OPERACIONES EN VALPARAISO

1.a RUEDA

700 Morococala Set. 30, 43 1|4.
500 Id. Set. 16, 43.
10 Tabaco, 79.
600 Morococala Set. 30 43.
25 Id. Set. 16, 42.
200 Patiño Set. 30, 282.
35 Banco Chile, 195.

CAMBIO

Vendedor. 39.30
Comprador. 39.20

2.a RUEDA

200 Oruro Set. 30, 29.
18000 Hip. Valp. 8-1, 84 3|4.
400 Vapores Pref. Set. 16, 43.
1000 Kala Uyu Id. 9 7|8.
1300 Id. Set. 30, 10.

CAMBIO

Vendedor. 39.30
Comprador. 39.20

CASAS

en arriendo y venta. Ordenes nuevas. Amobladas.
195 — BANDERA 195
N|O

Banco Español, CHILE

QUEDA A DISPOSICION DEL PUBLICO NUESTRA NUEVA SECCION

Depósitos de Ahorros

En la cual se abonará el INTERES DEL 6 o|o ANUAL.

Se reciben depósitos iniciales desde la suma de $ 10, y una vez abiertas las cuentas, desde la suma de $ 1.

EL GERENTE.

16-S.

PRECIOS DE COMPRADOR Y VENDEDOR AL TERMINAR LAS RUEDAS

	COMPRADOR		VENDEDOR	
	Cantid.	Precio	Cantid.	Precio
BONOS				
Caja 8-1	500000	94	8000	94¼
d. 8-1|2			134000	98¼
Id. 7-1			4000	88½
Id. 6-1			1000	88½
Hip. 8-1	2000	92¾	42000	93
Id. 7-1			2000	87
Electr. Ind. £			500	34
Garant. 8			42000	35
BANCOS				
Chile			300	196
Nacional	500	68½	100	70
Italiano	150	70		
MINERAS				
Amigos	1000	0.05		
Aconcagua, Set. 16	500	3¾	100	4
Caylloma			500	5
Colquiri			50	7
Condoriaco, Set. 30			500	2¾
Covadonga, Set. 30	1800	1⅛		
Cerro Grde., Set. 30	100	44½	100	45
Chacaltaya, Set. 30	500	8⅞		
Disputada, Set. 30	200	17¼	200	17½
Florida, Set. 30			1000	2
Gatico, Set. 30			500	5¼
Higuera			500	4
Kala Uyu, Set. 16	500	9¾	300	9⅞
Lebu Ord. Set. 16	1000	3¼	500	3⅜
Minera, Set. 30	100	17½		
Moroc., Set. 30	500	42¾	100	43
Onix, Set. 30			100	49
Oplocas, Set. 30	100	128		
Oruro, Set. 30	100	29	100	30
Patiños, Set. 30	100	282	100	282½
Salvador, Set. 16	300	1½	500	1¾
Tocopilla			200	81½
Electr. Set. 30	500	5		
GANADERAS				
Tierra del Fuego	100	154		
Gte. Gde.	100	56		
INDUSTRIALES				
Gas	18	53½	65	54
Telégrafo	13	39	100	40
Electr. Ord	200	9½	1000	10
P. Tomé			100	40
Tabacos			10	80
Tabacos, Set. 16	300	79		
Ref. Viñas			100	27
Electr. Ind.	70	41	100	41
Tejidos El Salto			50	100
Rafael Vives			50	50
Tattersall Pref.	200	88		
Vapores Pref.	100	40		
Transp. Unid.			200	40
C. Melón			100	45½
SEGUROS				
Chilena Cons.	200	30½	100	31
Cierre a las 4.30 P. M.				
Cambio: No hubo cotización				
Tocop. tr., Set. 30		82		
Patiño, Set. 30		282		
Kala Uyu, Set. 16		9⅞		
Moroc., tr. Set. 30		43		
C. Gde., Set. 30				45
Chacal., Set. 16				9

MATADERO PUBLICO

Los corrales de este establecimiento encerraron ayer el siguiente ganado para la venta de hoy:

Ganado mayor		Ganado menor	
Bueyes	4[illegible]	Corderos	494
Novillos	8[illegible]	Cerdos	33[illegible]
Vacas	7[illegible]	Cabros	—
Q vivos	5	Terneros	26
Id. en vara	5[illegible]		
Total	81[illegible]	Total	85[illegible]

PRECIOS DE LAS CARNES POR KILO

Ayer se fijó el siguiente precio para la venta de hoy:

Carne de buey, 1.a	2.00	a	2.10
Id. de 2.a	1.80	a	1.90
Id. de 3.a	1.20	a	1.60
Carne de novillo, 1.a	2.00	a	2.10
Id. de 2.a	1.80	a	1.90
Id. de 3.a	1.20	a	1.60
Carne de vaca, 1.a	2.05	a	2.15
Id. de 2.a	1.80	a	1.90
Id. de 3.a	1.20	a	1.60
Carne cordero, 1.a	3.40	a	3.50
Id. de 2.a	3.00	a	3.20
Id. de 3.a	2.40	a	2.80
Carne de oveja, 1.a	2.80	a	3.00
Id. de 2.a	2.40	a	2.60
Id. de 3.a	1.60	a	2.20
Carne de cerdo, 1.a	2.50	a	2.60
Id. de 2.a	2.20	a	2.40
Id. de 3.a	1.60	a	2.00
Grasa en rama	1.80	a	1.90
Sebo de ovejuno	1.30		
Cuero de buey	1.40		
Cuero de novillo	1.70		
Cuero de vaca	1.70		
Cuero de ternero	3.00		
Cuero de ovejuno, pesos la docena	80 00	a	140

CAMBIO

Tipo de vendedor	
COMERCIAL	$ 39 —
UN PESO PAPEL,	6 3|32
£ POR DOLARES	485 3|4

BANCO LONDRES Y AMERICA DEL SUD LTDO.

Cambio sobre el exterior

PLAZA	90 D. V.	Vista
Londres	39.40	39.35
París	23 3|4	24
Amberes	22 1|2	22 3|4
New York	8.14	8.20 1|2
España		1.25 1|4
Italia		30 1|2
Brasil		40.00
Uruguay		8.40
Argentina		3.33
Holanda		3.29
Suiza		1.58 1|2
Siria		40.00
Portugal		40.00
Panamá		40.00
Perú		40.00

Cotizaciones de metales

Cablegrama sobre cotización de los metales correspondientes al día de ayer:

AL CONTADO

Estaño £ 298.10 0. Subió 4.5.0.
Cobre Standard £ 59.2.6. Subió 0.2.6.
PLATA: d. 28 3|8. Bajó 5|16.

A PLAZO

Estaño £ 294.5.0. Subió 3.17.6.
Cobre Standard, £ 59.17.6. Subió 0.2.6.

Club de Setiembre

No habiéndose [illegible] junta general ordinaria de 6 del presente, por falta de número, cítase nuevamente a los señores socios para el Domingo 12 del presente, a las 6 P. M., a fin de proclamar a los directores elegidos y dar cuenta del balance anual.

En conformidad al artículo 28 de los Estatutos, la sesión se verificará con los que asistan.

Santiago, 6 de Setiembre de 1926.

EL SECRETARIO.

TATTERSALL

Precios corrientes en la Feria de 6 de Setiembre de 1926:

VENTAS AL PESO

Novillos, tipo embarque, de $ 130 a $ 1.41 1|2 kilo
Novillos, de 1.10 a 1.36
Bueyes, de 1.12 1|2 a 1.40 1|2
Torunos, de 1.03 a 1.22
Vacas, de 1.07 a 1.39 1|2
Vacas argentinas, 1.39 1|2 a 1.46 1|2

NOVILLOS

20 con 10146 kilos, a $ 1.41
20 con 10640 kilos, a 1.41
19 con 11016 kilos, a 1.40
20 con 10442 kilos, a 1.40
20 con 9798 kilos, a 1.40
19 con 10078 kilos, a 1.39 1|2
20 con 8856 kilos, a 1.39
20 con 11032 kilos, a 1.38 1|2
20 con 9618 kilos, a 1.38 1|2
18 con 8859 kilos, a 1.38 1|2
20 con 10476 kilos, a 1.8
20 con 9760 kilos, a 1.38
16 con 6526 kilos, a 1.38
20 con 10648 kilos, a 1.37 1|2
20 con 966 kilos, a 1.37 1|2
20 con 8106 kilos, a 1.37 1|2
20 con 7918 kilos, a 1.37 1|2
19 con 9442 kilos, a 1.7
20 con 10626 kilos, a 1.37
20 con 9470 kilos, a 1.37
20 con 10176 kilos, a 1.6 1|2
20 con 9670 kilos, a 1.36 1|2
20 con 10618 kilos, a 1.36
20 con 9750 kilos, a 1.6
10 con 4600 kilos a 1.36
18 con 8464 kilos, 1.3 41|2
20 con 9174 kilos, a 1.33 1|2
20 con 9776 kilos, a 1.33 1|2
20 con 8924 kilos, a 1.32 1|2
15 con 7778 kilos, a 1.32
18 con 9928 kilos, a 1.31
11 con 4838 kilos, a 1.30 1|2
20 con 9200 kilos, a 1.30 1|2
20 con 9256 kilos, a 1.30 1|2
9 con 3916 kilos, a 1.29
8 con 3728 kilos, a 1.37 1|2
16 con 6974 kilos, a 1.23 1|2
14 con 5886 kilos, a 1.23
18 con 7018 kilos, a 1.19
22 con 9158 kilos, a 1.19
18 con 6994 kilos, a 1.14
18 con 7116 kilos, a 1.10
18 con 7206 kilos a 1.10

BUEYES

4 con 2368 kilos, a 1.40 1|2
16 con 11000 kilos, a 1.32
16 con 10164 kilos, a 1.28
16 con 11600 kilos, a 1.27
13 con 9424 kilos, a 1.26 1|2
16 con 10008 kilos, a 1.25 1|2
9 con 6500 kilos, a 1.25
18 con 10988 kilos, a 1.24 1|2
8 con 4674 kilos, a 1.23 1|2

13 con 7722 kilos,
18 con 10122 kilos,
15 con 7578 kilos,
18 con 10066 kilos,
10 con 6126 kilos,
5 con 2800 kilos,

VAC

20 con 8800 kilos,
10 con 4070 kilos,
11 con 4990 kilos,
10 con 4378 kilos,
19 con 7472 kilos,
6 con 2342 kilos,
5 con 1932 kilos,

VACAS ARG

19 con 9780 kilos,
19 con 8572 kilos,
19 con 9048 kilos,
19 con 9068 kilos,

Sociedad E de TIERRA DE

De acuerdo co en el artículo 14 tos, se cita a los nistas a Asamb dinaria para el tiembre, a las la Oficina de la de Blanco N.o 7 to de presentarles el Balance corr año terminado el

Los accionistas recibir el próxim letras sobre Lon aviso por escrito Setiembre, día en el tipo de cambio en moneda corrie

No se dará letra de £ 25.

El Registro de tará cerrado desde 23 de Setiembre, inclusive.

VALPARAISO, de 1926.

EL

CLUB DE LA UNI

Se cita a los señores socios a Junta dinaria para el Lunes 13 del presente, a las a fin de dar cuenta de la Memoria anual.

Asimismo se comunica que, desde el al Domingo 12 del presente, se llevará a e tación para elegir cuatro Directores, en re los señores Roberto Aguirre, Alvaro Covarr los García de la Huerta y Julio Pereira, qu su período.

EL DIRECT

Santiago, 3 de Setiembre de 1926.

CIGARR
RECOM
CABA
HABAN
EXTRA
MyL
CON'TA
MARIL

AVISOS ECONOMICOS

Avisos judiciales.

FICACION. — DON CIRILO Magallanes, procurador del nú- Libertad 80 se ha presentado dando a don Eduardo de la ante el 5.o Juzgado Civil, fun- n la escritura de mutuo, del 9 iembre de 1906 por quince mil ($ 15,000) y de 15 de Diciem- 1905, por cinco mil pesos 00) y pide se declare que debe e dentro de tercero día el va- ambos mutuos que ascienden ital a veinte mil pesos (20,000 . los intereses estipulados, las sanciones establecidas y las del juicio.—Por providencia de Agosto de 1925, se confirió lo, por providencia de 29 de bre de 1925 se aceptó la am- n de la demanda y con fecha Mayo de 1926, se aceptó tam- nueva ampliación de la de- confiriéndose traslado. — dictamen favorable del pro- fiscal, por providencia de 2 tual se ha ordenado notificar iso a don Eduardo de la Cer- n profesión y cuyo domicilio ora. La causa tiene número nta y dos mil trescientos se- y nueve (52379).—El Secreta- S—8

ORDEN DEL SEÑOR JUEZ Juzgado don Hernán Garcés se rematarán las especies em- as en el juicio seguido por don Llona contra don Ernesto Ro- s, el 10 del presente a las 10 , en Compañía 1341, por el ero don Enrique Mandiola. — retario. 10-S

FE: POR ACUERDO DE LOS ros en la sucesión de don Ri- Briones Rivadeneira, el 8 de bre próximo, a las 3 P. M. secretaría del tercer Juzgado e Santiago, y ant. el Arbitro illermo Tapia C., se remata- siguientes propiedades: Casa situado en la Avenida Gene- lásquez N.o 301, esquina 5 il de esta ciudad, con ocho- metros cuadrados de superfi- trescientos edificados, por el m de 26 mil pesos al conta- nta de recreo, situada en Lo comuna de El Monte, depar- de Melipilla, inscrita a fs. 8 12, del Registro de Propie- de Melipilla, correspondiente totalmente plantada y de orvenir. Mínimum: quince mil l contado. Bases y anteceden- al estudio del árbitro. Agustí- 2.

ICACION. — EN ESCRITO dico de la quiebra del Banco r solicitando una autoriza- e proveyó.—Santiago, seis de bre de mil novecientos vein- —Como se pide con conoci- —Romilio Burgos. — Carlos ga, Secretario.

CAMION FORD VENDO. LIRA 715. 9—S.

FORD GARANTIZADO, VENDO $ 2,500. Rengifo 714. S-11

MOTO | **HARBEY-DAVIDSON**
con side-card, poco uso, vendo:
89 — SAN ANTONIO — 89

A PERSONAS SERIAS VENDEMOS con grandes facilidades, automóviles Ford o de otra marca, especiales para taxímetros. Escobar y Ebell. Delicias 1751. S-12

VENDO FORD TURISMO EN PERfecto estado, $ 1,800. San Pablo 2136. 7-S

VENDO CHASSIS CAMION FORD, en perfecto estado, $ 2,000. San Pablo 2136. 7-S

2,900. PAIGE TURISMO. MARCOleta 468. 7-S

Automóvil Ford

último modelo, partida automática, con accesorios de lujo, se vende de ocasión. Tratar:

1262 - Agustinas - 1262

AUTOMOVIL CERRADO ARRIENDO mes de Setiembre. Catedral 1606. S—9

TAPA DT BOCINA DE AUTOMOvil "Lincoln" perdida Viernes.—Se gratificará a quien la devuelva en Campo de Marte 13. S—8

BATERIAS Noack para autos y radio. Reparaciones y cargas. Servicio barato y rápido. — Talleres Primus. **Morandé 637** 23-Set.

COCHECITO GUAGUA PLEGABLE cuna aperada, realizo baratísimo. Santa Rosa 478. 8-S

PATENTE AUTO PARTICULAR, compro. Rosas 2328. 8-S

VENDO CHASSIS CAMION FORD. perfecito estado, 1,800 contado. Tratar: Gálvez 910.

DE OCASION CARROCERIA DOS asientos, Diez de Julio 384. 8-S

DE OCASION FORD TURISMO, perfecto estado. Diez de Julio 384. 8S

RICA MOTO CON SIDE-CAR VENdo. Maipú 70. 9-S

5.—Alhajas, joyas, monedas, etc. (Compra y venta)

NOVIOS: ARGOLLAS DE ORO DE 14 a 18 k. desde $ 30 par, ofrece la Relojería Sportman. San Diego 780. S-26

JOYERIA
LA ROYAL
ESTADO 56

ALO... No embromes, y tráeme el anillo tan bonito que admiramos ayer en

La Royal

18—Set.

SIN COMPETENCIA. — ESTADO 30. Relojes ancla 18 k., $ 146. Compromisos 18 k. $ 65 par de 10 gramos. Artículos para regalos. Pedidos de provincia contra reembolso. **C. MOTTA, Estado 30.** Oct—4

7.—Aves y pájaros. (Compra y venta)

HUEVOS PLYMOUTH, LEGHORNS, catalanas. Criadero Carmencita Echeverría, Delicias 1869 o Quinta Normal, puerta Catedral. 9-S

SE VENDEN PAVOS GORDOS, Desde 20 pesos. San Antonio 733. S—7

GALLINAS LEGHORN EN PLENA postura vendo ocasión. Irarrázaval 1376.

SE VENDEN CANARIAS CRESPAS, para cría. Gorbea 2447. 8-S

$ 35 VENDO GALLO CATALAN. Santa Elena 1315. Casa 6.

8.—Avisos varios.

FABRICA CHACABUCO 13
PRECIOS INCOMPETIBLES
EN BAÑOS Y CALIFONTS

20—Set.

SOLDADURA AL OXIGENO EN todo metal, ejecutamos. Chacabuco 13. 7-O

AL COMERCIO

en general el gran depósito de quesos y mantequilla EL TORO. **Puente 570, 21 de Mayo 879:** Ofrece a su distinguida clientela los más bajos precios por vender únicamente al contado.

OPTICA G. Tschumi. — Estado, esquina Huérfanos: cristales bifocales. — Cristales Punktal Zeiss. Precios moderados. S-19

10. — Casas, departamentos y piezas amobladas. (Ofrecidas y buscadas)

ARRIENDO PIEZAS AMOBLADAS y sin muebles. Maestranza 999.

$ 2,000 CASA AMOBLADA, MOderna muy cómoda arriéndase. Tratar Merced 584. 7-S

80 ARRIENDO PIEZA AMOBLADA Granado 542. 7—S

ARRIENDO PIEZA AMOBLADA persona sola. Verla 9-11, de 4-6. Victorino Lastarria 307 A.

SERRANO 580, ARRIENDASE PIEza amoblada.

SE ARRIENDAN PIEZAS AMOBLAdas. Marcoleta N.o 474.

SE ARRIENDA UNA PIEZA AMOblada. Vicuña Mackenna 647. S-S

11. — Casas, departamentos y piezas sin muebles. (Ofrecidas y buscadas)

Casas

SE ARRIENDA CASITA NUEVA amoblada, estilo colonial, todo en espléndido estado. Verla de 2 a 5 P. M. Bellavista 0497. N-O

ARRIENDO CASA BELLAVISTA, en altos, once piezas, siete cuadras Plaza de Armas. Tratar Av. Portales 2639. S—7

CASITAS HIGIENICAS, 60 PESOS. Castro 472. Cité Modelo.

EXTRANJERO TOMA ARRIENDO casa chica moderna entre Cienfuegos, Esperanza, Compañía, Alameda Luis Murúa, Correo 2. S—8

140 CASITAS REFACCIONADAS. Chacabuco 85. 10-S

ALTOS MODERNOS, NUEVOS, 5 piezas, hall, toillette, servicio arriéndase. R. Santa Cruz 673, esquina Santa Rosa.

EN 600 PESOS SE VENDE NEGOcito poco capital, puerta cité frente 2 pasajes. Pedro Lagos 616. 8-S

90 ARRIENDO CASITAS TRES PIEzas. San Luis 1423 (Independencia). 8-S

$ 400 LINDA CASITA MODERNA, dos pisos. Cuatro dormitorios. Todas comodidades. Cinco minutos centro. Llaves: Balmaceda 786. 8-S

ARRIENDO CASITAS TRES PIEzas con luz eléctrica. Bezanilla 1265. 8-S

MATRIMONIO EXTRANJERO DIStiguido, busca chalecito o casa chica con patio, todo confort, canon alrededor $ 300. Casilla 806. 8-S

$ 170 CASITA CINCO PIEZAS, PAtio, servicios. Arana 1130, entre San Diego y Nataniel.

ARRIENDASE CHALET MODERno, gran quinta árboles frutales. La Cisterna. Tratar: San Francisco 106. 11-S

$ 305 ARRIENDO CASA SAN Francisco 963. 8-S

$ 250 QUINTA GRANDE EN LOS Guindos, 3 dormitorios, baño instalado, garage para automóvil. Bandera 195.

GRAN CASA 18 PIEZAS, SITUAción muy central. Bandera 195.

CASAS AMOBLADAS DESDE $ 500 a $ 2,000. Bandera 195. 14-S

CASA MODERNA, RECIEN CONStruída, 4 dormitorios, hall, salón, comedor, espléndida sala de baño, dos pisos, patio y dependencias. Balmaceda 769. Canon $ 400 mensuales. Tratar directamente. 21-S

$ 200 ARRIENDO CASA 5 PIEZAS, cocina, cuarto baño. Madrid 1747, al lado Plaza Bogotá. 9-S

ARRIENDASE ESPLENDIDA CAsa nueva, todas comodidades, baño, hall, vestíbulo, nueva $ 280. Sierrabella 1367. 8-S

$ 380 ARRIENDO GRAN LOCAL para industria con casa habitación. Barroso entre San Pablo y Rosas. Tratar: Libertad 682. S-8

SE ARRIENDA DEPARTAMENTO a dos o tres personas en Av. Manuel Montt 418, Providencia.

SE ARRIENDA UN DEPARTAMENto tres piezas y cocina. Santa Rosa 1186. 8-S

BRASIL 68, SEÑORA SOLA Arrienda confortables departamentos, baño, etc. 9-S

DEPARTAMENTO DE 3 A 4 PIEzas y cocina necesito. Precio a casilla 3981. 8-S

$ 200, ESPLENDIDO DEPARTAmento, pleno centro. Bandera 195.

ARRIENDASE DEPARTAMENTO INdependiente. Olivares 1434. S—9

SE ARRIENDA DEPARTAMENTO. Delicias 224. 8—S.

DEPARTAMENTO SE ARRIENDA barato, casa familia. Ñuble 1128, San Diego. 8—S.

ARRIENDASE LINDOS DEPARTAmentos y piezas. Tratar: García Reyes 125.

Piezas

ARRIENDO PIEZAS CABALLERO solo. Av. La Paz 11, 3.er piso. S-7

PIEZAS DESDE CUARENTA PEsos. Echaurren 71. 7-S

ARRIENDASE PIEZAS CON MUEbles. pensión, Nataniel 277. 7S

PIEZA CABALLERO. — DELICIAS 3081, Casa 9. S-S

ARRIENDO PIEZA GRANDE Puerta calle. Cochrane 541.

ARRIENDO PIEZAS CON O SIN muebles, caballeros solos. Rosas 948. 9-S

¡¡ARRIENDO PIEZAS!! COCHRAne 431.

ARRIENDA BONITA PIEZA CAsa familia con sin muebles. Puente 617. 8-S

$ 35, PIEZA ENTABLADA, CORREdor, patio, Sotomayor 1015. S—10

$ 40, PIEZAS ENTABLADAS, COrredor, gran lavadero. Cité. Bascuñán Guerrero 1245. S—10

ARRIENDASE PIEZA GRANDE, MAtrimonio, persona sola. Nataniel 1232.

$ 60 PIEZA CON MUEBLES, MAturana 564. 7—S.

ARRIENDASE PIEZA ASOLEADA con luz. Andes 2822.

ARRIENDO PIEZAS PERSONAS solas. Maestranza 188. S—8

PROPIEDADES, COMPRAN $ 30,000 hasta 65,000 compro propiedad cerca tranvía. Escribir: Casilla 1839.

$ 55,000 HASTA $ 80,000 COMPRASE casa con buena renta.—Bandera 84, Carlos Buschmann.

$ 6,000, REGALO QUINTITA LO Ovalle, cerca carro San Bernardo, arboleda frutal, dos piezas cuidador. Tratar dueño: Mapocho 3696. S—8

VENDO CASITA CARMEN PASAdo Matta. Tratar Fariña 578. 8-S

$ 55,000 CASA RECIEN CONSTRUIda, moderna, estucada, en Ñuñoa, Villaseca 50. Esquina Irarrázabal.

20,000, 30,000, FACIL PAGO VENDO casas flamantes 6 y 9 departamentos, una cuadra Matta San Luis 1220. 10-S

POBLACION LO OVALLE SE VENde un sitio dimensión 40 metros de frente 50 de fondo. Tratar: Lo Ovalle, almacén El Porvenir, con Juan González. 9-S

OCASION! 34,000 CASA MEJOR situación Bellavista, 17 frente. Viaje Europa. San Ignacio 169.

$ 120,000 ¡GRAN OCASION! EXtensa residencia, esquina, a 1 cuadra del Parque Forestal, 2 pisos, dependencias, superficie 675 mts. casi totalmente edificados. 10 grandes piezas, extenso hall, dependencias, patio con parrón y jardín, bodega. Deuda al Bco. Hipotecario. Facilidades de pago.—Hudson y Silva. Huérfanos 1243.

$ 100,000 HUERFANOS, BUENA residencia, un piso, 7 piezas, gran hall, dependencias, patio con parrón, jardín y gallinero. Facilidades de pago.—Hudson y Silva Ltda. Huérfanos 1243.

$ 29,250 VENDO SITIO, CONSTA de 12 metros de frente por 97.50 metros de fondo. Tratar con su dueño. Irarrázaval 2045.

VENDO CON FACILIDADES O CAjas, buena casa asoleada, 10 piezas, árboles. Sierrabella 1416. 8-S

VENDO $ 28,000 PROPIEDAD PROduce mensualmente $ 400 arriendo. Irarrázaval 2732. S—11

SITIO 43x22, CASA Y DIEZ BOXES arriéndase, $ 500. Libertad 768. S—9

CASITA INCONCLUSA, ARBOLES frutales, Chiloé, Mercedes Mira, con facilidades de pago. Bandera 502.

VENDO CASITA COMODA, VASquez 259.

VENDO CASA CALLE MADRID; tiene luz. Tratar Valparaíso 1461.

VENDO GRAN PROPIEDAD, CAtorce piezas, galpón. San Francisco 273. Tratar, Maestranza 1311. 8—S.

¡Excepcional Oferta Nunca Vista!

Sombreros de Paja Rustic, ala reforzada, para Caballeros, valen $ 12.00 . . . . . . A $ 7.00

CANOTIER RUSTIC, gran moda, vale 14 pesos, a.. .. ..$ 9.00
SOMBRERO de paja fantasía, vale 16 pesos, a.. .. ..$ 12.50
CANOTIER RUSTIC, estilo F. U. A. de S. vale $ 19, a.. .. ..$ 14.50

CANOTIER CREACION 1926 (combinado). Vale $ 22, a.. .. ..$ 16.50
PAJIZO "New Style", Rustic. Vale 25 pesos, a.. .. ..$ 19.50
CANOTIER, gran fantasía, creación de Cattro y Co., de Londres. Vale $ 30, a.. .. ..$ 24.00

Otros muchos modelos en Rustic y Fantasía, a $ 8.60, 11.50, 12.50, 13.50, 15.50, 17.50, 18.00, 19.00 y 20.00. Venta al detalle, al mismo precio por mayor. Estos precios los mantendremos invariables durante la temporada que HOY INICIAMOS

Realizamos Sombreros de Paño a $ 9.50, 10.50, 12.80, 15.00 y 18.00. Sombreros de fieltro a $ 26.00, colores y números surtidos. Jockeys, gorras para chauffeurs, liquidamos a MENOS DEL COSTO.

Depósito: ESMERALDA 872 **FABRICAS UNIDAS AMERICANAS DE SOMBREROS**

(A VEINTE METROS DE 21 DE MAYO)

ICACION. — EN ESCRITO ndico de la quiebra del Ban- ular rindiendo las cuentas del e Agosto, se proveyó.—San- tres de Setiembre de mil no- tos veintiséis.—A lo princi- otrosí, como se pide.—Romilio .—Carlos Cruchaga, Secreta-

Arboles, plantas y se- s. (Compra y venta)

NJOS GRANDES FRUTALES . Vicuña Mackenna 393. 7-S

CENES DE SEMILLAS, MO- 717, recibieron inmenso sur- etunias gigantes, verbenas, s Spencer, gloximias, bellis uosas, claveles americanos. ss, trébol enano. Consulte 1—O.

TOS ROCHA, SIETE SEMA- noclos americanos, tempranos, s importadas, completo sur- hortalizas, garantidas. Con- precios. Almacenes de Semi- orandé 717. 1—O.

O FLORES MUY DOBLES, de durazno. Pedro Valdivia

NDEN PLANTAS DE AZA- camelias grandes. Pedro de .

LON, CORAHILAS, LISTA, Banco República, Bodega N.o vende por lotes y carros. Diri- a Mario Urrutia.

Automóviles, afines y sorios. (Compra - ven- a y composturas)

MA Y CIA., LTDA., HUERFA 19. Agentes autorizados Lin Ford. Fordson. Respuesto legítimos. Set-21

ESTOS LEGITIMOS, DODGE rs, construídos con el ma- más costoso y resistente, el

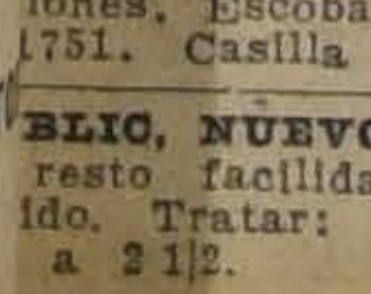

acero aleado al cromo y vanadio.

Besa y Cía Ltda. —Delicias 950

23-Set.

FORD, PERFECTAS CONDI. se vende $ 2,500. Verlo y tra- Moneda 2251. S-7

RES RESORTE Y TODA CLA- epuestos para automóviles usa- vende muy barato. Molina 556. 11-S

A PRIMERA QUINCENA DE bre efectuaremos el primer emate del año. Si desea ins- su coche pida formulario de iones. Escobar y Ebell. Deli- 1751. Casilla 1078. 8-S

BLIC, NUEVO, 8,000 AL con- resto facilidades pago, buen ido. Tratar: San Diego 127, a 2 1|2. S-7

O AUTOMOVIL HUPMOVI- perfecto estado, cuatro cilin- cinco asientos. Avenida Cum- 842. S—8

VENDESE UN CAMION DE DOS toneladas. Esperanza 1291. 8-S

REGALO $ 2,200 AUTO FORD SIN partida, 2 asientos, pintura y tapicería nuevos ,en perfecto estado. Gorbea 2345.

RADIADOR, COMPRO, PARA AUTOmóvil Studebaker 1915-1916. Dirigirse: Delicias 1751. S—8

BUICK DE 7 ASIENTOS, 6 CILINdros, en perfecto estado, con facilidades, vendo. Dieciocho 83. S—8

VENDO CARROCERIA LIMOUSIne de Ford, en perfecto estado. Rengo 477. S—9

SE VENDE CARROCERIA. MAPOcho N.o 2899.

AUTO NUEVO FORD COMPRO ocasión. Restaurant Maxim.

CARROCERIA PARA GONDOLA Ford, tipo municipal. Maestranza 1381.

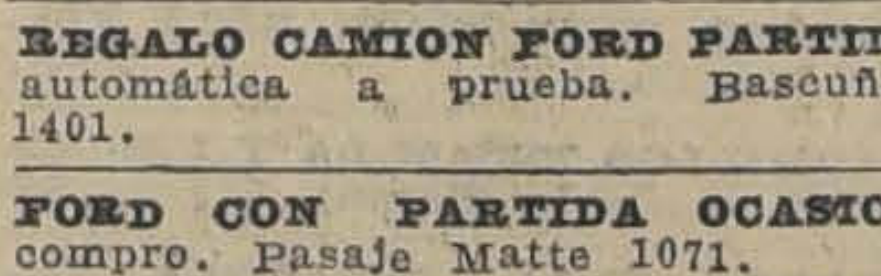

PARACHOQUES PARA TODA CLAse de autos. Fabrica y coloca: Taller de Niquelaje: ROSAS 2020. 6-Oct.

REGALO CAMION FORD PARTIDA automática a prueba. Bascuñán 1401.

FORD CON PARTIDA OCASION compro. Pasaje Matte 1071.

VENDO GARAGE DE OPORTUNIdad. Phillipi 36. 8-S

AMORTIGUADOR

Apco Ford. Suavidad. Confort. Duración. Amortigua, no sujeta. Sujetar no es amortiguar.—**René de Tezán M.** Plaza Brasil. 8-Oct.

GONDOLA FORD, SALON, POCO uso, vendo. Mapocho 3159. S—8

MAGNIFICO CAMION CARRETEla, véndese baratísimo. Avenida La Paz 265. S—8

3,500 REGALO BUENA GONDOLA Ford, dos recorridos. Compañía 1065, oficina 29.

VENDO CAMION FORD POCO USO, carrocería para toda carga, por ausentarme, ocasión. Ofertas: Marín 250. S-8

4.—Animales. (Compra y venta)

COMPRASE CABALLOS TIPOS POlo raza fina y media sangre, alzada hasta 1.52, edad hasta 7 años. Dirigirse: Escuela de Carabineros. S-7

VACUM, PAR ACOCER AZUCAR O evaporar al vacío, importado, casi nuevo, capacidad 100 kilos, véndese: M. P. Casilla 1717. S—8

EL SOMBRERO Rosenblitt es el Rey de los sombreros. — Fábrica Nacional de Gorras y Sombreros. **DELICIAS 2636, frente a LIBERTAD. — NAHUM ROSENBLITT.** 25-Set.

SASTRERIA
RETAMALES
PREMIO EXPOSICION 1910

CORTE ELEgante, irreprochable, garantido.—**SAN ANTONIO 340.** 25-Set.

BRUNSVIGA cerebro de acero, nuevos modelos. **FOLSCH & Cía.** 1.o-Oct.

CASA BERSANO
DELICIAS 3247 PLAZA ARGENTINA
PROVISIONES
PROVEEDORES DE FAMILIAS
CUENTAS MENSUALES

St. 26

CONOZCA USTED LA gran exposición de Corsés-fajas "Salomé" (desde $ 25). Modelos para toda forma de bustos, en la vitrina **SAN ANTONIO 98.** Oct—4

GINGER ALE Gross's. La mejor bebida refrescante a base de jenjibre de Jamaica. Distribuidores: Claramunt, Juanet y Cía. **BANDERA 520. Teléfono 4612.** 6-Oct.

SEÑORAS Y SEñoritas: Exposición en sombreros modelos Primavera. Recibimos transformaciones sobre medida. Precios módicos. Visite hoy mismo a Maison Rosa, **SAN ISIDRO 91.** 21-Set.

ARRIENDO CASA CHICA ASEADA Tarapacá 1052. Tratar: San Diego 204. 7-S

$ 450 ARRIENDO ESPLENDIDA casa José Arrieta N.o 98 media cuadra Vicuña Mackenna y cuadra y media de Plaza Italia. Tres dormitorios, salón, comedor, baño, dos hall, y dependencias, llaves. Rancagua 070.—Tratar: Alonso Ovalle 874. 10-S

450 CHALET NUEVO, 3 DORMItorios, dependencias, hall, garage, gas, electricidad. Macul 980. S—8

CASA RESIDENCIAL DE LUJO.—Recién instalada, todo confort, matrimonios o caballeros solos. Catedral 1261. 9-S.

CASA RESIDENCIAL DE LUJO. — Recién instalada, todo confort, matrimonios o caballeros solos. Catedral 1261. S—11

$ 170 ARRIENDO BUENA CASA, recién refaccionada, 6 piezas, cocina, patio, luz. San Luis de Francia 1461. S-7

ARRIENDO CASA CUATRO PIEZAS luz, entrada auto. Washington 1327 Tratar: Avenida San Camilo 926. S—9

EXTRANJEROS BUENAS RECOMENDACIONES, $ 220, arriendo casas modernas, asoleadas, recién terminadas, cuatro piezas, hall, cocina, instalación para baño, gas, luz eléctrica, agua. Coquimbo 1133 (calle nueva) esquina San Diego. S—11

ARRIENDASE, COMODA Y ELEgante casa, recién refaccionada, numerosas habitaciones, gran hall, dos patios, Catedral 2310. 7-S

ESPACIOSOS BAJOS, FRENTE Plaza Yungay, gran hall, patio, jardín, parrón. Libertad 634. Canon 620. 8-7

ARRIENDASE SITIO PARA INdustria o bodega, con casa-habitación. Concesión de desvío de los FF. CC. del Estado, próximo al Mercado Municipal Oriente. Tratar: Av. Las Quintas 772. 7-S

CASA NUEVA, ASOLEADA, UN PIso, estuco piedra, tres líneas carros, arriéndase barato a gente honorable. Tratar: Galvarino 645 B. S—7

$ 300 ARRIENDASE CASA CHICA, Angamos esquina Jofré. Tratar: Angamos 270. 6S

CASAS MODERNAS TODO CONfort, próximo centro comercial, especial extranjeros o matrimonios.—Amunátegui N.o 870 de 10 a 12 o de 2 a 5. 7—S.

ESPLENDIDA CASA MODERNA, dormitorios, dos baños, arriéndase en Cerro 63. 7-S.

$ 950 CASA MUY COMODA CON lámparas, artefactos, arriéndase. Merced 582. 7-S

EXTRANJEROS buenas RECOMENDACIONES, $ 220, ARRIENDO casas modernas, asoleadas, recién terminadas, cuatro piezas, hall, cocina, instalación para baño, gas, luz eléctrica, agua. Coquimbo 1133 (calle nueva) esquina San Diego. 12-S

$ 175 ARRIENDASE CASA 5 PIEzas, servicios. San Ignacio 870, frente Escuela Militar.

BUENA CASA ASOLEADA CUAtro dormitorios, necesito 1.o Octubre. Sazié 2264. 10-S

160, ARRIENDO CASA JARDIN, GAllinero. Maestranza 1873. S—9

525, ARRIENDO CASA, HUERFAnos 2262. Media cuadra Plaza Brasil. S—9

$ 200, ARRIENDO BUENA CASA 6 piezas, hall, baño, buen patio. Madrid 1851. S—8

$ 160, ARRIENDASE CASA GRANdes piezas. Libertad 768. S—9

ARRIENDASE CASA ALTOS MUY cómoda, recién construída $ 300.—Martínez de Rozas 2315 cerca Cumming. 7—S.

$ 135 ARRIENDO CASA 3 PIEZAS, dependencias, pintada, empapelada, nueva. Ñuble 782. 8—S

$ 200 CASA ASOLEADA 5 PIEZAS fuera servicio. San Francisco 2170.

180 CASA 4 PIEZAS, PATIO, TODO servicio, lado Santa Rosa. Bío Bío 725.

180 CASA RECIEN REFACCIONAda, en cité cuatro piezas, cocina, patio, todo servicio. Tratar, Marcoleta 432.

360 CASA MUY ASOLEADA, SIN altos, seis piezas, cocina, cuarto sirviente y baño gas electricidad. Tratar Marcoleta 432.

ARRIENDASE CASA BAJOS, 5 piezas. República 636.

ARRIENDO CASA GRANDE CON luz. Esperanza 39.

ARRIENDASE CASA A MATRIMOnios, recién construída. Martínez de Rozas 2319, $ 150, cerca Cumming.

ARRIENDO CASITA FRENTE PLAza Llolleo. Tratar: Padura 353.

COMODA CASA DE ALTOS PARA el 1.o de Octubre. Canon 400. Toesca 2570. S—8

ARRIENDASE ASEADA CASA central. Alonso Ovalle 1349.

$ 750 CASA MODERNA, ASOLEAda, buenos patios, arriéndase. Compañía 1878.

200 ARRIENDO ALDUNATE, CASA cuatro piezas, almacén, gran sitio. Libertad 682. S-8

Departamentos

RESIDENCIA.—SAN ANTONIO 735. Lindo departamento amoblado para familia, con baño y piezas con balcón a la calle. S—8

DEPARTAMENTO 4 PIEZAS, UNA balcón a la calle, arrienda familia muy tranquila. Blanco Encalada N.o 1661, entre Castro y Dieciocho. S—8

EN CASA GRANDE, FAMILIA Propietaria arriendo un departamento de seis piezas fuera de servicio. Santos Dumont 1022.

ARRIENDO UNA PIEZA BALCON calle. Riquelme 813.

ARRIENDO PIEZA Y DEPARTAmento altos N.o 2. Bandera 161. S-8

ARRIENDASE PIEZA A MATRImonio sin niño. Carmen 329.

ARRIENDO PIEZA PARA GUARdar muebles. Tocornal 544. S-8

12.—Compra y venta de sasas y sitios

DOCE MIL METROS TERRENO regado; Pedro Valdivia, arriéndase. — Bandera 780. Gaztiña. 13S

VENDO O PERMUTO 18 HECTAreas de terreno especial para población a 15 cuadras del Matadero, muy barato. Tratar con su dueño: Bilbao 170. Alameda, de 12 a 3. S-8

VENDO LOS ULTIMOS SITIOS DE los terrenos Manuel Montt a una cuadra de Irarrázaval, muy barato y con grandes facilidades. Bilbao 170, Alameda, de 12 a 3. S-8

PEQUEÑOS AGRICULTORES: Véndese propiedad diez hectáreas, 25,000 pesos en hijuelas. Punta Torrejón frente Ocoa. Dirigirse a S. Otaiza. Casilla 70. San Felipe. S-7

CASA ESTILO MODERNO CINCO piezas, fuera dependencias, véndese baratísima en Molina 957. Tratar: Santos Dumont 1045. 7-S

INDEPENDENCIA 1168 VENDESE casa 40,000. Facilidades pago 10 piezas, 2 patios, sin alcantarillado. 7-S

CON $ 600 AL CONTADO PUEDE adquirirse casa nueva de $ 30,000 barrio central, saldo pagadero con arriendo y muchas facilidades. Moneda 1118, oficina 21, de 3 a 7. 7—S.

VENDO CHALET NUEVO, GRAN quinta, árboles frutales. La Cisterna. Precio, 25,000 pesos. — Tratar: San Francisco 106. 7-S.

CASA-HABITACION. CASTRO 721, vendo sin agente. S—14

$ 95,000 PROPIEDAD RENTA, TRES casas modernas. Producen 10,400 pesos. Deuda Caja. Tratar Irarrázaval N.o 1753. S—9

$ 33,000 CASA CAMILO HENRIquez, próxima Argomedo, véndese facilidades. Tratar: Irarrázaval 2906. S—9

PROPIEDADES, VENDEN $ 100,000, $ 35,000, $ 75,000, $ 160,000, 180,000 pesos, y otros precios tengo en venta hermosos chalets. Bandera 84. — Carlos Buschmann.

$ 57,000 SIN COMISION, 20 METROS de esquina Libertad, una cuadra de Alameda, regia casa con nueve piezas, hall, jardín, gallinero.—Bandera N.o 84, Carlos Buschmann.

TENGO SITIOS EN VENTA EN MIguel Claro, Pedro Valdivia, Irarrázaval, pie San Cristóbal, Aven'da Manuel Montt y otras partes.—Bandera N.o 84, Carlos Buschmann.

13.—Compra y venta de negocios

PELUQUERIA VENDO, POR NO poderla atender. San Alfonso 171. 8-S

SE VENDE BAR Y RESTAURANT. Maturana N.o 814. 7-S

ALMACEN CENTRAL VENDO POR ausentarme del país. — Tiene sitio, parrón, arboledas. Casilla 40. Los Andes. 12S.

POR ENFERMEDAD VENDO ALmacén con depósito vinos, casa habitación. Avenida Inglaterra N.o 1106 S—7

POR VIAJE URGENTE AL EXtranjero véndese un Bar Restaurant en 7 mil pesos, situación espléndida con numerosa clientela. Pormenores: Casilla 629. 7—S.

PASTELERIA LA VICTORIA NEcesita repartidor y joven para la contaduría, que sean aptos, exijo buenas recomendaciones. Independencia 831. S-7

VENDO NEGOCIO ABARROTES, poco capital muy buena situación, arriendo barato. López 510, esquina. 7-S

COMPRO PANADERIA DE 10 A 15 quintales amasijo, en el radio Rosas hasta San Joaquín. Tratar: Rosas 2201. S—7

VENDO TALLER GASFITERS, buena clientela, mucho material y herramientas. San Isidro 289. S—7

VENDO CAMISERIA Y VERDULEría. Libertad 897. S—S

ELEGANTE SALON DE PEINAdos central, acreditado y con muy buena clientela se vende por viaje de su dueña. Se da facilidades.— Tratar: San Ignacio 313. S-S

VENDO CARNICERIA, BUENA clientela, casa-habitación. Avenida Matta 469. S—8

SE VENDE UN NEGOCITO CON derecho a llave. Rivera 1298.

VENDO ALMACEN DE OCASION, local grande, bonita casa, por no poder atender. San Pablo 2556. S-S

SOMBRERERIA DE SEÑORAS, muy buena situación vendo, por ausentarme del país. San Diego N.o 180. 8-S

1,100 CIGARRERIA UBICADA EN Bandera, espléndida situación vendo. Galería Alessandri 9.

PIEZA CENTRALISIMA, BIEN amoblada, sin pensión. Gálvez 449. 8-S

¡OJO! VENDO BAR RESTAURANT 2.a categoría, arriendo módico todo por 2,500. Bascuñán 36 A. 8-S

NEGOCIO CARBON, LEÑAS, JABON y varios, vendo por enfermedad, buena clientela, arriendo barato. Brasil 736. 8-S

VENDO CARNICERIA Y VERDUlería. Libertad 897. 8-S

VENDO PELUQUERIA POR NO poderla atender, en buena situación. Victoria 811.

LAVANDERIA COMPRO. SAN DIEGO 944.

VENDO PELUQUERIA. INDEPENDENCIA 424. 7—S.

HOTEL RESTAURANT, VENDO Ganancia comprobada, con facilidades de pago. Delicias 2820. S—8

POR NO PODER ATENDER VENDO peluquería y cigarrería. Matucana 519. S—8

VENDO PENSION POR NO PODER atender, buena clientela. Chacabuco 4? B. S—8

VENDO O ARRIENDO CARNICERÍA. San Pablo 2278. Tratar: San Pablo 2385. S-8

VENDESE NEGOCITO DE OCASIÓN, poco capital, esquina, arriendo barato, 2 piezas y un local para autos o camiones. Calle Bilbao N.o 235. S-9

POR INVENTARIO VENDO PENSIÓN. San Diego 917. S-9

BOTICA SE VENDE POR ENFERMEDAD de su dueño. Carmen 79. S-9

VENDO BUENAS CONDICIONES, Restaurant Niza, San Pablo 2550. También acepto socio disponga 4,000, pudiendo hacerse cargo inmediatamente.

VENDO REGIA CARNICERIA, útiles de 1.a, mitad de su valor. Precio: $ 2.000. Gran ocasión. Referencias. M. Rozas 2151.

ACREDITADO DEPOSITO BENCINA con bastante clientela, se vende por no poderlo atender. Tratar ahí mismo. Merced 248. S-8

ALMACEN EXCELENTE SITUACIÓN poco capital, véndese de ocasión. Datos Balchen y Rolson. Galería Alessandri N.o 3.

TOSTADURIA DE HARINAS ALIMENTICIAS poco capital véndese o se acepta socio. Datos Balchen y Rolson. Galería Alessandri N.o 3.

FABRICA DE JABON EN PLENA producción. Véndese con garantías. Escribir a casilla 3919. 8-S

PELUQUERIA VENDO, NUMEROSA clientela. Gálvez 212. S—8

COMPRO BAR

PRECIO y SITIO, por CARTA

HOTEL BRISTOL

MAPOCHO — A. GARCIA

ALMACEN ACREDITADO, VENDO, mucha clientela, poco capital, arriendo baratísimo. Tiene espléndidas habitaciones. Sotomayor esquina Andes. S—10

VENDO NEGOCIO ESTABLECIDO, barrio muy comercial. Riquelme 58. S—9

VENDO ESPLENDIDO NEGOCIO de bencina, con bomba automática, compresora de aire, etc. Tratar: Mapocho esquina Los Olivos. Góndolas Tropezón.

VENDO DESPACHITO. ALDUNATE 712. 9—S.

¡ATENCION! VENDO NEGOCIO abarrotes, buena clientela, lado cités. Sotomayor 915. 8—S.

14.—Citaciones.

SOCIEDAD UNION COMERCIAL DE Santiago. — Se pone en conocimiento de los socios que las próximas elecciones tendrán lugar desde el Domingo 5 hasta el Sábado 11 del presente, de 6 a 8 P. M. Se previene que para poder votar deberán tener pagadas sus cuotas hasta Julio inclusive, como dispone el artículo 14 del nuevo estatuto. — El Secretario. S—11

15.—Compras y ventas varias

Compramos

Lana y Colchones

usados, vamos a domicilio.

Maestranza 392

30-S.

COMPRO LANA SUELTA Y COLCHONES usados. Coquimbo 1030, casa 6. Voy a domicilio. 16—A.

FABRICA DE LAMPARAS, FAROLES coloniales, de fierro. Santa Victoria 326. S—7

CARBON ESPINO POR ORDEN agricultor provincia vende 14.80.— Desvío Banco República. 10S

VENDO COCINA ECONOMICA IMPORTADA. Bascuñán 120. 7-S

CARBON ESPINO, 17; COKE, LEÑAS talhuén, 14.50; espino, 13; monte, 12; varios otros productos a precios económicos. Bodega Sol de Chile. 10 de Julio 103. T. S. Elena 281. Reparto domicilio. S-7

VENDO ASFALTO. DELICIAS 2151. S—8

OCASION VENDO PALAS, CHUZOS herramientas herrero, tres gatas, 4 a 12 toneladas. Mapocho 3696. S—8

COCINA PERFECTO ESTADO 65 por 165, con cañones, vendo mitad de su precio. Ahumada 149. 12-S

ROMANA 500 KILOS Y COCINA económica. San Pablo 2502.

LECHE COMPRO DESDE 10 DECALITROS. Santa Elena N.o 1492. 8-S

TOTORA VENDE FUNDO EL CORTIJO, pasado Negrete. Teléfono 18. Quilicura. 10S

VASIJA RAULI PERFECTO ESTADO vendo. Viña Santa Juana: "Hornillas". 11-S

VENDO DE OCASION BOTES DE 5 litros a 35. Bascuñán 37, altos. 8-S

COMPRO BOLETOS AGENCIAS de alhajas. Morandé 466. S—11

VENDO FONDO DE COBRE. INDEPENDENCIA 3086. S—9

COMPRO DE OCASION DOS BALANZAS Deyton, modernas y una caja registradora, también moderna. Dirigirse: Agustinas 2340. S—8

COMPRO SACOS CEMENTEROS usados. Rosas 1758. 7—S.

SE REGALA TIERRA PARA ADOBES. San Diego 1291.

SALSA TOMATES $ 35 QUINTAL, leña álamo, precio $ 10 cien kilos. Mapocho 3001. 9-S

LEÑA LITRE, QUILLAY SECA, $ 10.50 cien kilos, eucaliptus picada $ 11 cien kilos, monte picada $ 12 cien kilos, álamo 300 palos 1.80, espino $ 12.50 cien kilos, coke 8.50 quintal. Mapocho 3001. 9-S

MOLINILLO ELECTRICO OCASIÓN, compro. San Pablo 2319. 8-S

VENDO LOTE PAPAS AMARILLA $ 24.00 saco. Exposición 300.

Cuerpo de Bomberos.

3.a COMPAÑIA DE BOMBEROS.— Bomba Claro y Abasolo.—Cítase a la compañaí a academia y ejercicio para el Jueves 9 del presente, a ls 9.30 P. M. Reunión en el cuartel. Uniforme de trabajo.—El Ayudante.

OCTAVA COMPAÑIA DE BOMBEROS "La Unión es Fuerza".— De orden superior cítase a la Compañía a academia y ejercicio para el Jueves 9 del presente, a las 9.30 y 10 P. M. con uniforme de trabajo. Punto de reunión: El cuartel. Se recomienda especialmente la asistencia y puntualidad en la hora.—El Ayudante.

12.a Cía. DE BOMBEROS CHILE Excelsior.—De orden superior cito a la compañía a academia y ejercicio, para el Domingo 12 del presente, a las 8.30 A. M. Uniforme de trabajo. Punto de reunión, Matucana-Catedral. Se recomienda la asistencia.—El ayudante.

12.a Cía. DE BOMBEROS CHILE Exelsior.—De orden superior cito a la compañía a academia para el Miércoles 8 del presente a las 9 P. M. Uniforme de trabajo. Punto de reunión, el cuartel. Se encarece muy especialmente la asistencia.—El ayudante.

16.—Dentistas.

CLINICA DENTAL, MAESTRANZA 439. Extracciones absolutamente sin dolor, atención nocturna a personas sin recursos. Facilidades de pago. Compónense planchas rápidamente.

Dentífricos

CUIDE SUS DIENTES

Pasta, Polvo, Elíxir, Cepillos para dientes. Casa especialista: Sociedad Cooperativa Dental. **MONEDA 1053.** 6-Oct.

DENTADURAS POSTIZAS VIEJAS, quebradas compro; también oro, platino. Maestranza 158. 7—S.

17.—Escuelas y choferes

ESCUELA PRACTICA CHAUFFEURS, mecánicos, cursos rápidos, varias marcas. Vicuña Mackenna 456. O—2

ESCUELA PRACTICA DE CHAUFFEURS, mecánicos, cursos rápidos, varias marcas, diurnos, nocturnos. También enseñanza de mecánica, electricidad, por correspondencia. Vicuña Mackenna 456. O—2

18.—Extravíos y hallazgos

LA PERSONA QUE EL DOMINGO haya perdido un billete de cien pesos puede reclamarlo en Chacabuco 17, Restaurant San Martín a pie.

BUENA GRATIFICACION QUIEN entregue libreta perdida con letra árabe. Matucana 834.

HABIENDOSE EXTRAVIADO LA libreta 32868, queda sin valor por haber dado aviso.

19.—Empleados para comercio y oficinas. (Pedidos y ofrecidos)

NOVELISTAS PROFESIONALES, comerciantes: hago copias a máquina; voy a buscar a domicilio, precio ínfimo. Casilla 2841. 14-S

SEÑORITA OFRECESE DACTILOGRAFÍA, contabilidad, práctica oficina, O. R. San Francisco 158. S-8

NECESITO SEÑORITA DE BUENA presentación y con muy buenas recomendaciones, que entienda el ramo pastelería. Ahumada 24. S—7

SEÑORITA COMPETENTE QUE sepa contabilidad y escribir máquina necesita. Ahumada 175. 7-S

JOVEN SIN PRETENSIONES DESEA ocupación, dispone fianza 1,000 pesos, escribe a máquina, algo contar, no importa sueldo. Dirigirse: Franklin 1037, Olivares. 7-S

NECESITASE HABIL MECANÓGRAFA que trabaje a domicilio 2 horas diarias. Hablar en Hotel Bidatt, pieza N.o 5, de 9 A. M. a 12 M. Delicias 1039.

VENDEDOR PARA VENTAS CAFÉ y té a domicilios particulares necesítase. Huérfanos 864.

SEÑORITA INDEPENDINTE CON mil pesos de fianza, necesito para ocupación de responsabilidad. Casilla 3801.

JOVEN DEL SUR CON TRES AÑOS de práctica en el mostrador y con muy buenas recomendaciones, desea emplearse. Dirigirse por carta a U. A. M. San Diego 496.

NECESITO VENDEDORES HELADOS, carnet, permisos. Santa Elena 1685. S—9

NECESITO SEÑORITA ATIENDA negocio fácil. Antecedentes última ocupación. Hora: 9 A. M. San Antonio 361.

AYUDANTE REPARTIDOR PASTELERÍA, con correspondientes certificados, necesítase. San Francisco 258. S—8

NECESITO SEÑORITAS QUE SEPAN bañar chocolates. Huemul 542.

NECESITO JOVEN PRACTICO EN abarrotes, con recomendaciones. 21 Mayo 587. S—8

SEÑORITA EXTRANJERA CON muchos años de práctica en trabajos de oficina, ofrece sus servicios como secretaria, contadora u otro puesto de confianza. J. A. T. Casilla 5089. Santiago. S—9

SEÑORITA SERIA, NECESITA PIEZA, pensión, en casa de familia modesta honorable, hasta seis cuadras Merced-Miraflores. Ofertas, precio bajo. A. B. Casilla 301.

JOVEN ACTIVO, BIEN PREPARADO, fácil redacción, escritura máquina y buena presencia, necesito para secretario. Referencias, aspiraciones, etc. Hugo Monte Gran. Casilla 1845.

SEÑORA INDEPENDIENTE CONOZCA negocio librería, entregaríasele venta libros, si dispone pequeño capital. Sam, casilla 13276.

NECESITO VENDEDOR A COMISIÓN para artículos de mercería; se exige fianza para el mostrario. San Diego 911, interior.

SEÑORITA PARA CIGARRERIA. Bandera 959. 8—S.

PLOMO Y TIPO EN LINGOTES, vendo. Vásquez 270.

ROMANA Y SACOS PAPEROS Y trigueros, vendo. Av. La Paz 15.

OFRECESE PERSONA SOLVENTE con responsabilidad, bien relacionada en el comercio, entendido en varios negocios. Escribir: A. W. Casilla 81 D.

¡FIN DE TEMPORADA!

Es verdadera la gran baratura en artículos tejidos de punto con que está liquidando todos sus artículos de Invierno la

Fábrica de Tejidos de Punto

"THE JERSEY"

Inicia también la temporada de artículos de seda a precios muy convenientes, fuera de toda competencia:

Lea esta lista y aproveche de comprar a estos precios tan rebajados:

Artículos de LANA

TRAJES sastre de lana, saldos de valor de $ 180, al precio regalado de..	$ 89.—
BATAS de lana inglesa, tejido grueso y adornos de fantasía, de valor de $ 110, al ínfimo precio de..	$ 68.—
PALETOES de lana tejido grueso y fino, desde..	$ 39.—
CHALECOS de lana con adornos de seda y matizados, artículo de media estación, de gran moda, al precio botado de. . . .	$ 40.—
CASACAS de lana con adornos de seda y bolsillos, tejido de fantasía de valor de $ 50 al precio de...	$ 37.50
SWEATERS de lana para caballeros, artículo de moda y de alta fantasía, de valor de $ 70, al precio de...	$ 39.50
JERSEY de lana con cuello subido para señoras y caballeros de todos colores, especiales para Sport, a...	$ 38.—
ABRIGUITOS para niños y niñitas en tejido de fantasía muy durable, matizados con seda en lindos colores, desde..	$ 19.50
MAMELUCOS de lana para niños, en 20 lindos colores y con adornos de seda de valor de $ 24, al precio rebajado de..	$ 15.—
TERNITOS de lana punto grueso y fino: pantalón casaca y gorrito al precio ínfimo de	$ 25.—
BATITAS de lana para niñitas, lindas formas colores, con adornos de seda, desde...	$ 17.—
VESTIDITOS de lana en tejido jersey fino con pollerita plizada, lindos colores, desde..	$ 25.—
CHALEQUITOS de lana para ambos sexos, desde..	$ 18.—
CHALES de lana, especiales para guaguas a $ 50, y...	$ 35.—
CHAMBRITAS de lana para guaguas, artículo muy bonito y práctico a...	$ 6.—
MEDIAS Sport de lana de los números 7 al 10, desde.... ...	$ 6.—
JERSEY de lana para niños en punto grueso y fino, desde..	$ 14.—

Artículos de SEDA

BATAS de seda, modelos y colores de moda a..	$ 80.—
TRAJES sastre de seda en tejido grueso de valor de $ 150, rebajados a..	100.—
CASACAS de seda mangas cortas, desde...	$ 25.—
Casacas de seda, mangas largas, colores de moda y con dibujos de fantasía...	$ 38.—
CHALECOS de seda, gran moda de la temporada con dibujos chinescos a...	$ 49.50
PALETOES de seda en tejido grueso y jersey fino a..	$ 55.—
ECHARPES de seda dobles, gran moda, anchos de 2.20 metros larg al precio sin competencia de...	$ 45.—
BUFANDAS de seda en todos colores, tejido grueso a... .	$ 20.—
MAMELUCOS de seda para niños, en tejido punto de fantasía, muy durables, desde	$ 19.—
BATITAS de seda para niñitas, todos modelos y colores, desde	$ 18.—
COMBINACIONES de seda para señoras en rico jersey a..	$ 25.—
PANTALONES de seda para señoras a...	$ 17.50
CHAMBRITAS de seda para guaguas a...	$ 8.—

Acuda sin vacilar a los bien surtidos depósitos de venta de esta Fábrica:

21 DE MAYO esquina SANTO DOMINGO

Delicias 909, casi esquina de Estado.—Agustinas 979, casi al llegar a Ahumada.—San Diego 156 (Fábrica)

CONDELL 286, EN VALPARAISO

NECESITO VENDEDOR PARA LA calle. Moneda 930, y señoritas para caja y venta.

NECESITO SEÑORITA SEPA ONDULAR. San Pablo 2142. S-8

SE NECESITA UNA SEÑORITA para aprender trabajo oficina. Bellavista 237.

22.—Hoteles y pensiones.

CASA RESIDENCIAL DE LUJO.— Recién instalada, todo confort, matrimonios o caballeros solos. Catedral 1261. 14-S

HOTEL BOHEME, SAN ANTONIO 54, piezas amobladas $ 5 persona. 1.o-Oct.

HOTEL FORNOS, PIEZAS AMOBLADAS desde $ 3, pensión económica. San Diego 117. 30-S

PENSION CON PIEZA, CASA FAMILIA, buena y económica. Castro 357. S—7

TO LET, END SEPTEMBER, FOR married couple, nice comfortable apartment, parlour, private bath, with excellent Board. Casa Residencial. — Estado 75. 7-S.

DEPARTAMENTO AMOBLADO, baño anexo, matrimonio, caballeros, con sin pensión, días, meses. Alameda 975. S-8

PENSION ECONOMICA PARA personas decentes. Esmeralda 837. S-7

ARRIENDO CON PENSION ESPLÉNDIDAS piezas balcones, a matrimonios. Catedral 2673. S-14

ARRIENDASE PIEZA A LA CALLE con pensión. Claras 693. S-7

MARCOLETA 545, PIEZAS AMOBLADAS, pensión. 7-S

120 PENSION CON PIEZA. GENERAL Mackenna 1711. 8-S

LUJOSA CASA RESIDENCIAL ofrece departamentos con o sin pensión por días o meses. Delicias 978. 7-S

SEÑORA EXTRANJERA OFRECE espléndidas piezas amobladas, con pensión. Lira 360. 7-S

HOTEL SAN DIEGO, ALMUERZO O comida, $ 2. Pensión con pieza, 160 pesos. De mesa, $ 90. Piezas para pasajeros desde 3. San Diego 413. 8-S

PENSION DE MESA A PERSONA honorable. Moneda 2206. S—7

SAN DIEGO 79 CENTRALISIMO ofrece piezas pensión. S—11

PENSION BASTANTE CLIENTELA dase prueba. Véndese ocasión. Victoria 1204. 9-S

PENSION PIEZA BALCON 140, días, meses. Rosas 2015.

CASA RESPETO ARRIENDA PIEZAS, pensión, días, meses. Barroso 651.

SE ARRIENDA PIEZA AMOBLADA calle, otra sin muebles con o sin pensión. Precios módicos. Libertad 132. 8-S

REGIO DEPARTAMENTO O PIEZA con o sin pensión, persona sin niños. Ver 9-11, de 4-6. Victorino Lastarria 307-A.

MATRIMONIO SOLO OFRECE pieza con pensión en casa grande y confortable. República 252. 9-S

120, EXCELENTE PENSION, PIEZA amoblada. San Antonio 812. S—12

PIEZA PENSION. NATANIEL 180. S—11

AHUMADA 143, RESIDENCIAL ITALIANA, arrendamos piezas, departamentos, baños, por días, meses, espléndida comida. S—8

ARRIENDO PIEZA AMOBLADA con pensión a matrimonio y caballero. Prat 22. S—8

FAMILIA, OFRECE PIEZA CALLE, pensión. Olivares 1434. S—0

PIEZA A LA CALLE Y PENSION A domicilio. San Miguel 93.

PENSION O CUALQUIER NEGOCIO poco capital compro contado.— Montenegro. Casilla 13276.

CASA SIN PENSIONISTA ARRIENDA pieza con pensión a matrimonio o señorita. Aconcagua 1384.

SE ARRIENDAN PIEZAS CON pensión. Bascuñán 228. 8-S

BUENAS PIEZAS CON PENSION con o sin muebles, arriendo. Delicias 2314.

ARRIENDASE PIEZA CALLE, PENSIÓN. Serrano 211.

PENSION PIEZAS AMOBLADAS, días, meses. San Diego 770.

PIEZAS CON PENSION. SANTO Domingo 1219. S-12

ARRIENDO PIEZAS AMOBLADAS con o sin pensión, independientes, muy central. Gálvez 149. S-8

23.—Instalaciones y accesorios para negocios. (Compra y venta)

VENDESE ESTANTERIA CIGARRERÍA. Ñuble 1054. S-7

SE VENDE UN MOSTRADOR Grande para cantina. Tocornal 1521. S—8

VENDESE VIDRIERAS, PESO Y mostrador. Bezanilla 1463. 7—S

DE OCASION VENDO UN BILLAR completo. Independencia 1167. 7-S

BUENA INSTALACION CARNICERÍA completa, vendo ocasión. Irarrázaval 1376.

VENDO OCASION MOSTRADOR ensingado, enfriadera, estante todo nuevo, máquina descremadora nueva de 50 litros, molejón chico, peso mostrador, prensa copiar, planchas de mármol grandes. Sotomayor 119. 8-S.

VENDO MOSTRADOR PARA tienda o almacén y caja de madera por ausentarme del país; precio lo que ofrezcan. San Pablo 2157. 7—S.

VENDO UTILES CARNICERIA. — Independencia 732. 9—S

VENDESE VIDRIERA TENDIDA. baratísima. Moneda 1422. S-8

VENDO ESTANTERIA MOSTRADOR y vidrieras, para almacensito. Mendoza 442, comuna Yungay.

MOSTRADOR Y ESTANTERIA DE gran ocasión vendo. Cumming 781.

24.—Instrucción y educación. (Colegios, academias y profesores)

CURSOS BREVES ESCRITURA A máquina enseñanza de la responsabilidad profesor Gmo. Silva Santiago. Clases en días y horas elección interesado. Diploma competencia. Honorario módico. Delicias 340 (edificio Universidad Católica). 10 a 12 y 3 a 7.30. 11—Set.

INSTITUTO DE CONTABILIDAD, Santo Domingo 831. Teléfono 4136. Enseñanza rápida, seria, ramos comerciales. Cursos especiales para señoritas. Nocturnos de contabilidad y taquigrafía para empleados ambos sexos. Escritura máquina 10 pesos. Diplomas legalizados. 20—Set.

¡¡OJO!! "INSTITUTO PROFESIONAL Presidente Alessandri".—(Ambos sexos). Profesiones rápidas, decentes, lucrativas. También por correspondencia. Diplomas válidos. Inscríbase pronto. Pida prospectos. Bandera 127. S-9

ARITMETICA, GRAMATICA, REDACCIÓN, suma rapidez. Castillo López 202.

PREPARAMOS EXAMENES GARANTIZÁNDOLOS. Venegas Salas. Plazuela Santo Domingo.

CONTABILIDAD, TAQUIGRAFIA, idiomas, dactilografía, enseñamos rápidamente. Instituto Comercial. Agustinas 1060.

EXAMENES HUMANIDADES, PREPARAN conocidos profesores Estado. Instituto Comercial. Agustinas 1060.

25.—Instrumentos musicales, afines y accesorios. (Compra-venta y composturas)

DISCOS VICTOR TODAS MARCAS, desde 4. Llegaron últimas novedades. Cambio discos usados, rotos por nuevos. Máquinas Singer, victrolas. Vendo facilidades pago. Repuestos en general, composturas económicas, muebles para victrolas. San Pablo 2786. Oct—12

MUSICA IMPRESA, LITERATURA, musical, inmenso surtido. Casa Doggenweiler Prat 166. 29-S

AUTOPIANOS. autopianos. —Rollos para Facilidades de pago. Ultimas novedades. — Carlos Doggenweiler. — Prat 166.

VIOLONCELOS VIOLINES, GUITARRAS, mandolinos, cítaras, bandurrias, el mejor surtido en Santiago. Precios equitativos. Casa Doggenweiler, Arturo Prat 166. S—29

ROLLOS PARA AUTOPIANOS. Siempre las últimas novedades: **AHUMADA 113. — Sucesora OTTO BECKER Ltda.**

DISCOS IMPORTADOS, GARANTIDOS, nuevos, por pocos días, realizamos a siete pesos. San Pablo 2202. S—7

RICO PIANO, VENDO BARATISIMO. Carmen 637. 9-S

PIANO TRIPLE CUERDA VENDO.— Concepción 1790. 11S

PIANO MARCA ALEMANA VENDO. San Diego 482.

VENDESE DE OCASION PIANO estudio. Martínez de Rozas 3211.

RICO PIANO ALEMAN MODERNO, cuarto cola, flamante, 2,400. Santo Domingo 2008.

AUTO PIANO NUEVO, FLAMANTE, véndese ocasión, tercera parte valor. Catedral 2859. S-9

GANGA: SE VENDE UN PIANO Y un contrabajo de cuerdas, en buen estado. Esperanza 230, casita 11. S-8

VENDO DISCOS DOBLES, VICTOR, a $ 8. Andrés Bello 622.

DISCOS — NOVEDADES constantemente. Victrolas y Gramófonos con facilidades de pago. Composturas económicas. San Pablo 2202. 3-Oct.

Oct—3

DISCOS VICTOR, TODAS MARCAS, desde $ 4, llegaron últimas novedades. Cambio discos usados, rotos por nuevos, máquinas Singer, victrolas vendo facilidades pago, composturas económicas. San Diego 1562. S-9

RICA VICTROLA CON DISCOS. — Vendo barato. Molina 546. 7S

PIANO BOISSELOT VENDO. SAN Francisco 376. 8-S

26.—Libros, estampillas y periódicos. (Compra y venta)

LIBROS COMPRO SAN DIEGO 105. 9-S.

COMPRO: LIBROS, REVISTAS, ESTAMPILLAS, discos usados. San Diego 129. 7-S

COMPRO NOVELAS USADAS, INDEPENDENCIA 1183. Casita 17. 11S

LIBROS COMPRO DOMICILIO. SAN Diego 186. 9-S

27.—Medicina y Farmacia

SIFILIS, GONORREA, CONSULTAS gratuitas 1,6, nocturna 8.30-10. Doctor Cifuentes. Sto. Domingo 1953. 9-S

Piernas artificiales. Instituto Ortopédico Aleman. Santiago. S. Antonio 540-6.

INSTITUTO ORTOPEDICO ALEMAN

San Antonio 540

ENFERMOS, PERSONAS AGOTADAS física, mentalmente, nerviosas, neurasténicas, cansancio cerebral, anemia, raquitismo, impotencia, insomnios. El mejor tónico Cerebrol. Base: Fierro, fósforo, cal, potasio. S-13

RECIBO ENFERMAS DE PARTO atendidas por experta matrona. Av. San Camilo 926. S—11

GONORREAS CON SUS COMPLICACIONES, enfermo 17 años de este mal, hoy sano radicalmente, ofrece indicar gratuitamente el tratamiento. — Correo 4 A. Santove. 8-S

PERLAS LIQUIDAS ORIENTALES 18

COMUNICA AL CUTIS BLANCURA Y SUAVIDAD

DIABETICOS: EL TE RACHU HACE desaparecer rápidamente la glucosa, poderoso estimulante, de gran utilidad en las afecciones pulmonares e impotencia. Base, Mutilana. Distribuidores: Daube y Cía. — Pídase en todas las Farmacias. S—8

28.—Materiales de construcción. (Compra y venta)

MAMPARAS REGIOS MODELOS, 70 y 80 pesos. Fábrica "La Norte-Americana". San Pablo 1884. 7-S

SE VENDE ARENA GRUESA Y delgada. Ahumada 175. 7-S

PUERTAS, VENTANAS, GALERÍAS, mamparas, precios muy convenientes, listas Fábrica Britania. Av. Matta 556. 7—S.

FIERRO ACANALADO USADO Y calamina barato. San Pablo 2502.

VENDO PUERTA ROBLE ANTIGUA, muy barato. Cochrane 545.

TEJAS VENDO BARATAS. GÁLVEZ 117.

COMPRO PUERTA DE REJA FIERRO. Casilla 1980. 9—S.

LADRILLOS MURALLA Y FISCAL, vendo. Avenida España 338. S-9

COMPRO TEJA ESPAÑOLA. TOCORNAL 1564. S-9

29.—Maquinarias, motores, afines y accesorios. (Compra-venta y composturas)

COMPOSTURAS de máquinas de escribir, sumar, calcular. El Taller más serio y competente. Máquinas de escribir de ocasión, garantidas. **BANDERA 139** O.—3

COMPRO MAQUINA BLACK, HORMAS enllantadas, para señoras y niños. Delicias 1559, de 4 a 6 P. M.

CAJA REGISTRADORA GRANDE perfecto estado, facilidades pago. Bandera 502.

NECESITO UNA CARTONERA DE ocasión. Dirigirse F. V., Comuna San Miguel, calle Rosa Mira N.o 97.

VENDO PRENSAS Y BOMBA PARA fabricar aceite. Philippi 36. 8-S

COMPRA - VENTA

INCUBADORA vos con criadora, Santa Rosa 318.

MAQUINA Y UTIL tar ladrillos, nece Silva 225, entre Chiloé.

30. — Menajes venta y com

MUEBLES DORM dores, salón, escri estilos y especialid Precios bajísimos, dades de pago con ta. Especialidad sil sos docena. Venga ca Nacional de 398.

AMOBLADO DORM no vendo. Bascuñ

RICO CATRE BRO do vendo. Bascuñ

MEDIO AMOBLAD derno vendo. Bas

MUEBLES DORM dor, salón, salit esmerada fabricac ce la nueva Muebl Maestranza 442-4 ventajosos, con gra de pago. No comp consultarnos.

COMPRA-VENTA D mercaderías en g dinero, recibo consi de Consignaciones y berto Correa M., y de hacienda. Av licias 1230 (al lado

Compra

Lana y Co

usados. Vamos a

San Dieg

COMP

pletos de casa, ta muebles sueltos y empeño.

SANTO DOM

SILLA DE RUEDAS mo, se vende. Santa

MUEBLES DORMI sión, vendo. Avenid

NIÑA PARA LA de pensión. San D

SE VENDE UN peluquería de robl mármol y lavatorio,

VENDO ESPEJO G quí, perchas, estant dros, figurines. San

PRESTA

— SOBR

AUTOMO

BANDERA 60-

AMOBLADO COM renacimiento y otro lla 1451.

UN CATRE BRONC ropero espejo vend S. Martín 833.

VENDESE MUEBLE paras. Manuel Rodr

APARADOR, MESA dor. Lo Encalada

DE OCASION SE blados de dormi bronce y fierro, et 5 P. M. Brasil 6

VENDO OCASION nas biseladas, pe veladores, catres f ce, aparadores, e ches, mesas corred dor, cocinas econó Ministros, sillone tantes libros, amo pejos grandes, ori muebles baratísimo co 106.

OCASION! SALON 650, (costó 1,200), otra Bruselas 6 1,000), piano alem lindo comedor mod catres bronce, col paragüero, plantas, ca, canarios finos, baratísimo. San I

MUEBLES: OFREC quier estilo, precios entrega inmediata, dades de pago. Con diciones. Fábrica S de Muebles y Made entre Prat y San D

LINDO AMOBLADO vendo. Nataniel 6

COMEDORES, DOR llas encontrará a lo cios, Fábrica San D

POR VIAJE VENDO to medio amoblado varios muebles de mayor 833.

VENDO AMOBLADO moderno, flamante aparador suelto, rio, cocina gas, tres platos, calder rre 541.

VENDO AMOBLADO rico piano concierto pesos, costó $ 7,0 $ 80; alfombrados dor, mesa corred espejos. Infl. idad ba antiguos. Rosa

COMPRO AMOBLAD medor, dormitorio, milia recién llega

VENDO CAMA, plaza, velador, p mol, 150, piano Pablo 2550.

VENDO RICO AMO tado, nogal y 2 Andrés Bello 6

31. — Notifica merci

AVISO. — HABIEN al señor Juan Ma almacén San Juan 392, no responde Abel Aranc ta. —

SE HACEN LLAves, compostura de armas de fuego. Trabajos de torno y mecánica en general. **San Diego 83.**

EL EPPINELLI Y COMPA. Habiendo comprado el negocio on Raúl Parravicini, en calle rez N.o 44 A. y 46, no respon- s de cuenta alguna pasado del ia.

ENDO COMPRADO EL NE. de pastelería, Recoleta 412, spondo por cuentas pasado tres —Ricardo Galaz. S-9

—Oficinas, locales y ges. (Ofrecidos y buscados)

SITO LOCAL PARA BAR EN central. Hotel Bristol. Mapo- A. Garna. S—7

RRIENDA LOCAL BARATO ficina, taller o renta, San Pablo frente Prefectura, casa de má- ia. 12S

ENDASE UN TALLER PARA ico y salón de pintura en 10 de 444. 9-S

L OFICINA, MORANDE 237 na Galería Alessandri), 180 arriendo. 9-S

OFESIONAL SE ARRIENDA a en Monjitas 728. 18-S

ENDO ESQUINA, SAN FRAN- 302. S—9

ENDO BUEN LOCAL PARA o, Avenida Matta 1377.

ENDO UN BOXE PARA AU- lles, particular. San Pablo 8-S

CENES COMODOS, CEN RA- riendo barato, San Diego 113

-Operarios para fábri- talleres, etc. (Pedidos y ofrecidos)

SITO MARGINADOR DE PE- anouadernador, Imprenta Mon- 41.

ADERNADORES Y PRENSIS- ial se necesita. Santo Do- N.o 1645.

rpinteros y mueblistas

ALES MUEBLISTAS NECE- San Pablo 1676. 6-S

NTEROS, COLOCADORES aras resortes necesito, pre- e con herramientas. Teatro as. Delicias 2251.

ECESITAN CARPINTEROS bajen en ataúdes y urnas. Ey e, Pasaje Lira, 29. S—8

LES MUEBLISTAS, SE NE- , Mapocho 1509. S—8

CITO CARPINTERO. MO- 30.

ITO CARPINTERO MUE- con herramientas. Eleuterio z 1243.

NTERO MUEBLISTA NECE- an Pablo 1671.

res, Modistas y costureras

ITO BUENAS AYUDANTAS a moda. Loreto 216. S-7

CESITAN OPERARIAS PA- ias. Diez de Julio 1236. S—7

ANTA MODISTA NECESITO. Encalada 1617. S—7

NERAS, PANTALONERAS Y eras con muestra y buena turera de obra grande nece- tosas 1236. 7—S

ITO COSTURERA PANTA- Chacabuco 21. 7—S

SITO BUENAS COSTURE- Huérfanos 1976. 7-S

ITO PANTALONERA. MER- 3. S—8

VESTONERO O VESTONE- ra San Bernardo, se paga Tratar: Castro 664, casita 12.

COSTURERA POLA LA NE- Samaniego. Castro 664, ca- 2.

RERA COMPETENTE NE- Lord Cochrane 47.

SITO COSTURERA COMPE- recomendada. Delicias 1936.

SITO AYUDANTAS COSTU- San Isidro 302.

SITO VARIAS COSTURERAS empleada. Santa Elena 1187.

ARIAS MODAS NECESITO e obra. San Diego 209, ca-

SITO BUENAS COSTURERAS a Blanco Encalada 2017. 9-S

SITO AYUDANTA SASTRE. 140.

ECESITA AYUDANTE SAS- an Pablo 2138. Casita 1. 8-S.

AS COSTURERAS, NECESI- rdignac 123.

ITO BUENA COMPOSTURE- strería, Merced 834.

ITO COMPOSTURERO ZA. Marcoleta 479.

ANTAS COMPETENTES MO- ecesito. Agustinas 1580.

ITO COSTURERAS COMPE. trajes señoras. Castro 436.

ITO COSTURERA PARA mo- sas 2543.

ECESITAN BUENAS AYU- paletoceras. Merced 729.

ALONERAS NECESITO, $ 8 alecos 5. Bulnes 11.

NDIZA ADELANTADA MO- cesito. Molina 517.

RERA COMPETENTE EN elegantes, necesito. Covadonga

ITO MAESTRAS Y AYU- competentes en trajes elegan nunátegui 79.

CESITAN VARIAS AYUDAN- mpetentes para la moda. Es- 29.

ANTE SASTRE ADELANTA- cesito. Gálvez 148.

RIA NECESITASE. SAS- Anselmo. Estado 32.

AS AYUDANTAS EN VESTI- cesito. Rosas 1851.

CESITAN BUENAS COSTU-

SE NECESITAN BUENAS COSTUreras para trajes de señoras, y una aprendiza. Carmen 126.

AYUDANTAS Y APRENDIZAS EN vestones, necesito. Bezanilla 1482.

NECESITASE BUENA COMPOSTUrera Sastrería Ginebra. Estado 250 (altos).

NECESITO AYUDANTA SASTRE. Eleuterio Ramírez 749, interior 19.

SE NECESITA UNA AYUDANTE de costurera adelantada. Calle Lira 1374.

Zapateros

ZAPATEROS OBRA DE HOMBRE necesito 20. Botería Escalante. Compañía 1999. 8—S.

ZAPATEROS, OBRA DE HOMBRE necesito. Pago bien. Bascuñán 76. 8—S

ZAPATEROS OBRA LUIS XV, NEcesito. Lira 880. 8-S

ZAPATEROS, OPERARIOS COMPEtentes con muestras, calzado hombre y señora, necesito. "La Parisiense. Estado 112. 8-S

NECESITO APARADORAS COMPEtentes y aprendizas. Pago $ 18 la docena. Agustinas 809.

CORTADOR COMPETENTE, NECEsito. Fábrica Calzado. Irarrázaval 707. S—8

ZAPATEROS ESTAQUILLADOS necesito, Bascuñán 262.

ZAPATERO OBRA DE HOMBRE necesito. Rosas 2848. 7—S.

BUENOS OPERARIOS EN CALZAdo Black necesito. San Diego 377.

NECESITO MAESTRO ZAPATERO. Franklin 1147.

PLANTILLEROS NECESITAN. — Matta 765. 8—S.

ZAPATEROS, PLANTILLEROS obra chica, armador inglés. Las Quintas 546. 9—S.

NECESITASE BUEN COMPOSTUrero zapatero. San Pablo 1428. 8-S

10 ZAPATEROS ESTAQUILLADO necesito. Brasil 31. 8-S

NECESITO TAQUERO LUIS XV. San Alfonso 444.

FABRICA CALZADO, NECESITA entacador a máquina. Lijador tacos Chacabuco 554.

ZAPATEROS ESTAQUILLADO, NEcesito. Doy trabajo afuera. San Alfonso 410.

SE NECESITA COMPOSTURERO de calzado. Eleuterio Ramírez 936. S 8

ZAPATERO COMPOSTURERO NEcesito. San Francisco 741.

Oficios varios

NECESITO PANADEROS, PROVIdencia 1304. 8-S

HAGO TRABAJOS A LA TUPI Y corte-huincha. Tocornal 687. 7—S

SEÑORITAS SEPAN HACER SOMbreros, se necesitan. Merced 773. 8—S

TAPICERO DE AUTOMOVILES NEcesito. Brasil 773. S—7

TAPICEROS DE MUEBLES QUE deseen aprender automóviles, necesito. Brasil 773. S—7

ALBAÑIL MAESTRITO NECESITO Brasil 773. S—7

MAESTRO SOMBRERO MUY COMpetente ramo señoras, necesito. Delicias 275.

NECESITO BUENAS BORDADOras a máquina. San Pablo 2940. 8-S

NECESITO MAQUINISTA COMPEtente sombreros para señoras. Catedral 2001.

BUEN MAESTRO PASTELERO, NEcesítase. San Francisco 258. S—8

AYUDANTES PASTELEROS, QUE sean del oficio, necesítase. San Francisco 258.

NECESITO MAQUINISTA PARA tupí competente en trabajo de puertas y ventanas. Jofré 385.

NECESITO ARMADORES. SAN ALfonso 444.

NECESITO OFICIAL PINTOR DE carruajes. Baquedano 765. 7—S.

MAQUINAS COSER SINGER VENdo baratísimas. Nataniel 1179. 8—S.

NECESITO PREPARADORA SOMbrero. San Diego 709. 8—S.

CORTADOR DE CAJAS DE CARtón necesito. Matta 1167.

NECESITO RASPADORES DE PIso, a primera hora. Delicias 3780.

PREPARADORAS SOMBREROS DE señora, necesito. Exposición 398 A.

PREPARADORAS SOMBREROS tengan horas libres, necesito. Buen sueldo. Exposición 398 A.

TAPICERO QUE SEPA COLOCAR cortinas, necesito. Serrano 630.

NECESITO AYUDANTE PASTELEro que sepa hacer caramelos, y trabajador. Teatinos 446.

35.—Oficios y servicios diversos. (Pedidos y ofrecidos)

Peluqueros

NECESITO PELUQUERO COMPEtente. Vicuña Mackenna 205. 7-S

NECESITO PELUQUERO. MONEda 2085.

APRENDIZ PELUQUERO MUY adelantado se ofrece con herramientas. Martínez de Rozas 4353.

NECESITO PELUQUERO. VICTOria 811.

NECESITO PELUQUERO. FRANklin 869. 8—S.

PELUQUERO NECESITO. INDEpendencia 424. 7—S.

PELUQUERO NECESITO. ROSAS 2001 esquina Brasil.

PELUQUERO CON HERRAMIENtas necesito. Chacabuco 3.

SE NECESITA UNA SEÑORITA que ondule y corte melena. Arturo Prat 1080. S-9

Cocineras

COCINERAS, PARA LA MANO, piezas, niñeras. Buenos sueldos. La Rapid, Esmeralda 650. Corremos gastos de carro. 7—S.

EMPLEADA PARA LA COCINA, buen sueldo. Maestranza 531. 7—S

COCINERA COMPETENTE NECEsito 80 a 100 pesos, Mercado Mu-

COCINERAS, PARA PIEZAS, COmedor, niñeras, mozos, acuden a La Veloz. Delicias 842. Santa Rosa 156, sucursal. 7-S

COCINERA NECESITO COCINERIA Ecuador. San Pablo 1964. 9-S

NECESITO COCINERA CON INformes y sin niños, se prefiere de regular edad y que haya servido en casas extranjeras. Amunátegui 462.

COCINERA SUPLENTE, ALGUNOS días, poca familia, necesítase. Moneda 1526, de 1-3. Exígense recomendaciones.

SE NECESITA COCINERA. BEllavista 475. 9-S

COCINERAS COMEDOR, NIÑERAS y ayudar quehaceres. Buenos sueldos, acudan a La Radio. San Pablo 950. 6-S

COCINERA, PUERTA ADENTRO, buen sueldo, necesito, Fiambrería Westfalia. Irarrázaval 2384.

COCINERA CON RECOMENDACIOnes, necesito. Cueto 516.

SE NECESITA BUENA COCINERA. Sueldo $ 50. Mercado Central 35.

COCINERA MUY COMPETENTE Y recomendada, necesítase en casa familia extranjera. Los Leones, Avenida San Luis 172. Pago carro.

NECESITO COCINERA SIN NIÑO. Llano Subercaseaux 451. S—9

COCINERA NECESITO; PAGO bien. Rosas 2838. 7—S.

OFICINA BRASIL 22 NECESITO cocineras, todo servicio, cocineras, piezas hoteles.

COCINERA NECESITO. ENRIQUE Concha 14.

NECESITANSE COCINERAS $ 70 comedores, niñera. Libertad 543.

NECESITO DOS AYUDANTAS DE cocina y 3 para servir a los comedores. Maipú 21.

COCINERA NECESITO. SAMA 1076. S-8

JOVENCITA COCINERA GANARA buen sueldo, Domingos libres. Santa Victoria 360.

AYUDANTA COCINA, NECESITA. San Diego 915. S-8

COCINERA Y MOZO BIEN RECOmendados para poca familia, necesito. Morandé 760. S-9

SE NECESITA UNA BUENA COCInera, que sepa algo a la española. Serrano 79.

Lavanderas

CAMISERAS NECESITO. MAIPU 419. 7—S.

PLANCHADORA DOBLES NECEsito. Maipú 419. 7—S.

LAVANDERIA, VENDO UTILES. Fontecilla 242. S—7

APLANCHADORAS DOBLEZ NECEsito. Calle Milán 48. 8S

LAVANDERA PARA HOTEL NEcesito que tenga referencias. San Diego 902. 9-S

SE NECESITA DOS LAVANDERAS. Restaurant Cerro Santa Lucía.

LAVANDERA PARA TRES PERSOnas, sepa aplanchar cuellos caballero, necesítase. Galería Alessandri 17, piso 2.o, entrando por Huérfanos.

Niños

NIÑO PARA MANDADOS. MAEStranza 531. 7—S

NECESITO NIÑO LUSTRADOR. Rosas 2015.

NIÑO APRENDIZ CORTADOR DE cuero necesito. Avenida Francia 1138.

MUCHACHO ACTIVO NECESITO. Agustinas 1778.

NIÑO 12 AÑOS CON RECOMENDAción necesito. Riquelme 401

NIÑO, 12 A 14 AÑOS, NECESITO para aseo y mandados Catedral 2001.

MUCHACHO TRABAJADOR NECEsito. Gálvez 171.

NECESITO NIÑOS. CAMEN 1398.

MUCHACHO ENTENDIDO EN ALmacén con recomendaciones se necesita. Subercaseaux 398.

NECESITO NIÑO 12 AÑOS. BRAsil 97. 8-S

MUCHACHO 15 A 18 AÑOS NEcesito. Tratar Enrique Concha 14. de 12 a 2.

NECESITO NIÑO PARA LOS MANdados. Esperanza 39.

NECESITO MUCHACHO PARA mandados. Moneda 930.

NIÑO NECESITO DE 12 AÑOS. Fontecilla 71. S-8

NECESITO MUCHACHO PARA LA limpieza. San Antonio 281.

NIÑO RECOMENDADO DE 14 A 16 años, para mandados, necesita. La Colmena. Estado 47.

MUCHACHO CATORCE, QUINCE años, para limpieza con recomendaciones primer orden, sueldo cincuenta sesenta pesos. Delicias 907.

Mozos

MOZO CON EXCELENTES REFErencias se necesita para casa particular. Dirigirse por escrito a S. T. Casilla 1788, mandando copia certificados, indicación de edad y los demás pormenores de costumbre. S-11

NECESITO MOZO DE COMEDOR, recomendado. Lord Cochrane 47. 8-S

MOZO PARA COMEDOR NECESIto con buenas recomendaciones. Enrique Concha 54, entre Brasil y San Miguel. 8-S

MOZO HONRADO PARA TODO trabajo, necesita Fiambrería Westfalia. Irarrázaval 2384.

NECESITASE MOZO MUY DEcente, competente para comedor y aseo de casa; regular edad. Merced 815.

NECESITASE MOZO, PRESENTARse Huérfanos 1326. Oficina 8. 9-S.

NECESITO UN NIÑO PARA REpartidor de carnicería, recomendado Agustinas 2340. S—8

Oficios y servicios varios

EMPLEADA PARA CAMPO NECEsito. Providencia 2429. 23-S

NECESITO EMPLEADA SIN NIños, regular edad, para todo servicio de dos personas. Eyzaguirre 774. 7—S.

EMPLEADA QUEHACERES DE CAsa se necesita. Ecuador 3578. Inútil presentarse sin buenos informes.

MATRIMONIO NECESITA EMpleada recomendada. San Francisco 455. S.7

NECESITO EMPLEADA ECHAU-

LLAVERA COMPETENTE, ACTIva, muy aseada y con excelentes referencias se necesita para familia sin niños. Se prefiere extranjera. Indicar edad y mandar copias de las referencias a S. T. Casilla 1788 S-11

EMPLEADA DE LA MANO, CON recomendación, necesito. Tratar de 12 a 5. República 81. S-7

NECESITO SEÑORA O JOVEN pianista, Pastor Ovalle 469. 7-S

REPARTIDOR CARNICERIA NEcesito. Matta esquina Cuevas. 7—S.

CORTADOR DE CARNES, JOVEN, competente recomendado necesito. Vicuña Mackenna esquina Marín.

ALBAÑIL ENTABICADOR NECEsito. Chiloé 1927

MATRIMONIO SIN NIÑOS NECEsito, ella cocinera, él trabajador quinta. Correa 1602, esquina Vivaceta, detrás del Hipódromo. 8-S

SE NECESITAN OBREROS SAStres para obra grande. Huérfanos 1042, altos. 8-S

EMPLEADA PIEZAS NECESITO, Riquelme 33. Tratar: 2-6. 8S

SEÑORA AYUDAR QUEHACERES de casa necesito. Castro 335 A.

EMPLEADA COCINA Y MANO NEcesito. Plaza de Bello N.o 4. 8-S

EMPLEADA DE LA MANO, RECOmendada necesito. Dieciocho 775. 11S

EMPLEADA JOVEN NECESITO. — San Diego 1252.

NIÑERA QUE SEPA COSTURA necesito. Cochrane 279.

EMPLEADA CON RECOMENDAciones necesito. Plaza Hotel.

SE NECESITA EMPLEADA PARA el comedor. 21 de Mayo 773. 6-S

SERRUCHERO COMPETENTE NEcesito. Agustinas 1778

NECESITO RETOCADOR DE AMpliaciones. San Pablo 964. 12-S

NECESITO EMPLEADA MANO. ROsas 2306. 8-S

NECESITO NIÑERA CON RECOmendaciones. Moneda 1615. 9-S

MUCHACHA PARA LAS PIEZAS, con recomendaciones, necesito. Buen sueldo. Carreras 245.

EMPLEADA PARA DOS PERSONAS necesito. Bandera 236.

NECESITO EMPLEADA SUPLENTE que sepa algo de cocina. Matucana 630.

SEÑORA EXTRANJERA, OFRECE acompañar matrimonio o persona sola, entiende música, costura, manejo casa. A. S. 9121. Casilla 3479. S—8

NIÑERA JOVEN, NECESITO. Buen sueldo. Carreras 245.

CUIDADORA DE GUAGUA, CON buenas recomendaciones, se necesita. Tratar de 1 a 5. República 330.

¡¡AMAS LECHE!! COCINERAS, buenos sueldos, con guaguas, niñitas, niñas comedor, piezas, todo servicio, casas matrimonios solos, toda servidumbre, acudan. Arturo Pra 16.

BARNIZADORES COMPETENTES, necesito. Arturo Prat 1250. S—8

NIÑA PARA TODO SERVICIO DE pastelería, se necesita. Gálvez 441.

SE OFRECE JOVEN DE CAMPO para cualquiera ocupación, buenas recomendaciones. Cochrane 844.

EMPLEADA PARA LA MANO, REcomendada necesítase. Santo Domingo 1442. 8—S.

NECESITASE EMPLEADA COMEdor o piezas recomendada, prefiérese extranjera, también mozo entendido arreglo jardines. Providencia 2183.

SEÑORA PARA CUIDAR ENFERma y niñitas puertas adentro necesito. Almacén de autos Matucana 847. 7—S.

NECESITO NIÑITA PARA AYUdar a señora sola en los quehaceres de casa. Santo Domingo 2695. 7—S.

EMPLEADA PARA COMEDOR, pensión, necesita. San Diego 915. S-8

EMPLEADA PARA LAS PIEZAS, recomendada, necesítase. Avenida Salvador 1241. S-8

CARRETELERO CON CARNET PAra bodega, necesito. San Pablo 1650. S-8

NECESITAMOS EMPLEADOS, CObradores, señoritas, normalistas. Venegas Salas. Plazuela Santo Domingo.

EMPLEADA COMEDOR BIEN REcomendada, necesita casa pensión, buen sueldo. Providencia 1275.

MATRIMONIO HONORABLE NEcesita pensión, piezas sin muebles, primero Octubre. Casilla 2508.

NECESITO TRABAJADORES DE campo, a trato. Lo Valdivieso. Av. Pedro de Valdivia N.o 8000. S-12

NECESITO NIÑA PRACTICA PARA café. Morandé 620.

NECESITO ALBAÑIL Y CARPINtero. Tocornal 1564.

EMPLEADA PARA EL COMEDOR, recomendada, necesítase urgente. Carrera 168. S-8

NECESITO MAYORDOMO RECOmendado para Pedro Lagos. Libertad 682.

Piernas artificiales
Instituto Ortopédico Aleman
SANTIAGO
S. ANTONIO
540-6

SE NECESITA CARRETELERO con carnet. Tratar, Mercado Matadero, puesto 67.

AMA DE LECHE, BUEN SUELDO. Avenida Matta 666.

SEÑORA HONORABLE OFRECESE administrar casa. Juan Vicuña 1028.

NIÑA AYUDAR QUEHACERES casa necesito. Matta 765. S—S.

NIÑA AYUDAR QUEHACERES necesito. Matta 765.

NIÑA PARA NEGOCIO VENTAS necesito. San Pablo 3053. De 9 a

Stbre.
7
1926

Preguntas y Respuestas

1.161

LAS PERSONAS, CUYAS CONSULTAS NO APAREZCAN RESUELTAS EN EL DIARIO, SERAN ATENDIDAS PERSONALMENTE POR EL REDACTOR DE LA SECCION, LOS DIAS LUNES, MIERCOLES Y VIERNES, DE 6 A 6 1|2 DE LA TARDE.

LA MUJER IBERICA

Un Ibero.— Santiago.— En lo que se refiere a los documentos históricos que, España y Europa pueden presentar, para hacer resaltar las cualidades de la mujer ibera, he leído en una revista que son relativamente pocos, puesto que todo se reduce a breves páginas escritas por los romanos; si existen otros documentos han desaparecido. Con todo, señor Redactor, no ignorará usted, que hay hechos y anécdotas que ilustran claramente la impresión profunda que la mujer ibera causó en los escritores romanos. Lo que Sículo nos refiere probablemente es una leyenda fabulosa, pero el hecho de referirla indica que la bravura, independencia y arrogancia de la mujer ibérica eran algo extraordinario, colosal, inconcebible. Dice este historiador que cuando una mujer ibera daba a luz, el primer día de dar a luz obligaba a su esposo a acostarse en la cama, le arropaba muy bien, le cuidaba con esmero y ese mismo día llevaba ella misma en sus propios brazos al recién nacido a un río, lo lavaba, lo vestía y emprendía, como si nada hubiera ocurrido, los quehaceres domésticos de su casa.

Deseo saber, señor Zenón, que opinión le merece esta narración. Si al respecto algo habrá de verdad o no.

No creemos que este testimonio sea histórico, pero sí creemos que algo debieron ver en la mujer ibera de extraordinario para que hubiera dado origen a esa leyenda que implica un valor, una independencia apenas creíbles.

Cuando nos hablan de Numancia, esta tragedia heroica que fué por muchos siglos, el asombro de Roma, puesto que por muchos años tuvo en jaque a las mejores legiones romanas, derrotó a más de un cónsul y humilló por algún tiempo al Imperio Romano, mucho más de lo que lo humillara Aníbal; cuando se habla decimos, de esta tragedia heroica, hacen hincapié en que la mujer de Numancia fué la primera en aconsejar a sus hermanos, esposos y padres a que las mataran y con ellas mataran a los ancianos; quemaran las alhajas en la plaza pública; y todos los demás capaces de empuñar las armas que salieran decididamente a vengar su muerte, muriendo pero a la vez matando, el mayor número posible de legiones romanos. Cuando más tarde se nos habla de los grandes banquetes romanos y de las distintas diversiones que los aconpañaban, figura otra vez la mujer española en esos banquetes. Ciertamente no figura como mujer tímida, modesta, sin valor o energía; por el contrario, aparece como la más decidida, la más vivaracha, las más estimuladora y enloquecedora de los ciudadanos romanos. Y no podía ser de otra manera.

GASTON CALMETTE

Estudiante.— Santiago.— Le ruego señor Redactor de la sección Respuestas a nuestros lectores de "La Nación", decirme de qué diario de París era director Calmette y también a consecuencia de qué se produjo la muerte de este personaje. ¿Qué puestos de importancia ocupó Calmette?

Gastón Calmette era director de "Fígaro" y su muerte se produjo a consecuencia de la campaña personal que había emprendido en el importante diario "Le Fígaro", contra el Ministro de Hacienda, don José Caillaux. La esposa de este último se presentó en la redacción del periódico parisién y cuando el señor Calmette se disponía a recibirla en su propio gabinete, madame Caillaux, sacando precipitadamente un pequeño revólver, hizo seis disparos sobre el director del Fígaro, que le ocasionaron la muerte a las pocas horas.

Gastón Calmette nació en Montpellier, en 1858, debutando muy joven en el periodismo. Entró en el Fígaro cuando apenas le apuntaba el bozo. Fué uno de los más jóvenes, de los más tímidos, pero también de los más trabajadores. Empezó ganando a la línea, y sólo algún tiempo después, advertidas sus condiciones, tuvo empleo fijo en el periódico. Pronto sobresalió, obteniendo del rey de Italia, Humberto I, por oficio escrito, la libertad de su amigo, el capitán francés Romani, acusado falsamente de espionaje. En 1904 fué nombrado secretario de redacción del Fígaro. En 1903, a raíz de la campaña que, desviándose de su tradición, realizó el Fígaro en el proceso Dreyffus, Gastón Calmette fué nombrado director gerente, y en ese cargo le sorprendió la muerte.

Al principio, sus campañas periodísticas no iban de buen grado por el terreno de la política, pero no tuvo más remedio que seguirla; y siempre dando la cara, siempre poniéndo la firma al pie de lo que escribía, Gastón Calmetto fué el combatiente más activo de Combás, André, Pelletán, Delcassé... y Caillaux.

En la intimidad fué un hombre intachable. No hay memoria de que jamás, ni sus adversarios más encarnizados, hayan puesto en duda su honor privado y providad periodística.

Su mejor elogio está en las emocionantes páginas del Fígaro en las que sus colaboradores, aterrados, escriben la necrología y la protesta, con acentos que parecen sollozos, con párrafos que constituyen un rosario de lágrimas.

Un atorrante.— Santiago.— ¿Cómo podría quitarle el lustre a mis trajes, señor Zenón?

Para quitar el lustre a los trajes usados, basta frotar las partes con piedra pómez empapada en una solución de dos partes de agua y una parte de súlfuro de arsénico. Hay que tener mucho cuidado; pues el súlfuro de arsénico es veneno activo.

ZENON.

NECESITO NIÑA PARA PASTElería que sepa servir. Prat 1008.

NECESITO AYUDANTA COMPEtente y niñas para las mesas, cama adentro. Pensión El Faro. Porvenir 608. 8—S.

NECESITO URGENTE NIÑERAS, niñas para mesa presentarse en la mañana. Oficina Empleos República 22.

NIÑA DE PIEZAS RECOMENDAda necesito. Bascuñán 329. 8-S

NECESITO CARRETELERO CON carnet matrícula y recomendación. Cueto 768.

PERSONA HONORABLE, CON muy buenas recomendaciones, solicita administración de fundo o industria. Casilla 2549.

EMPLEADA, BUENAS RECOMENdaciones, matrimonio solo. San Martín 898.

NECESITO NIÑERA, BUEN SUELdo. Recoleta 212. S-8

EMPLEADA PIEZAS Y AYUDANta cocina con buenos informes, necesita. Santo Domingo 1510.

NIÑERA CON RECOMENDACION, necesito. Recoleta 211. S—8

LUIS QUINCERO NECESITO. SAN Francisco 281. S—7

NECESITO LIJADOR DE PLANtas, Maestranza 226. 7—S

NECESITO EMPLEADA PARA CUIdar niñitas. Santo Domingo 1751. 8—S

NECESITO TRABAJADOR QUINTA casado. Miraflores 450. 7—S

NECESITO NIÑA SEPA ALGO COcina, poca familia. Cocina gas.— Porvenir 975 esquina Prat. 8—S

NIÑO PARA CARRETELA QUE SEpa manejar necesito. Ahumada 175. 7-S

36.—Pensión en familia.

CASA FAMILIA SUIZA OFRECE piezas con pensión, para matrimonios y caballeros. Moneda 613. 7S

PENSION DE FAMILIA OFRECE Chiloé 1496 7—S.

CASA DE RESPETO ARRIENDASE una pieza con pensión, caballero honorable. Brasil 540. 9-S

LAMILIA HONORABLE ARRIENda dos piezas con pensión. Calle Manuel Montt 2137.

38.—Préstamos e hipotecas

DINERO A BAJO INTERES, FAcilito sobre hipotecas.—Julio Pellissier. Morandé 283. 8-S

NECESITO PRESTAMO POR 1,000 pesos. Buen interés.—J. E. A. Correo Central. S—7

¡¡¡DINERO!!! FACILITASE RApidamente comerciantes, industriales, empleados comerciales. Bandera 323, oficina catorce. 7-S

DINERO LISTO PARA HIPOTECAS Agustinas 1148, oficina 4. 8S

DINERO PRESTO CUALQUIERA cantidad, negocios rápidos. Libertad 10. 9-S

NECESITO $ 30,000 A INTERES, con primera hipoteca, gran propiedad, sin agentes. Sepúlveda V., Bandera 441. De 5 a 6 P. M. 8—S.

39.— Propuestas.

A LOS COMERCIANTES, PROpuestas.—El infrascrito, síndico definitivo de la quiebra Elisa S. v. de Lama de Chillán, ampliamente autorizado, pide propuestas cerradas por las existencias de mercaderías, enseres, útiles e instalaciones del negocio "Casa de Novedades" en el ramo de paquetería y novedades que fué de la señora Elisa S. v. de Lama y establecida en Chillán, calle Arauco N.o 626 y cuyas existencias ascienden a los totales siguientes: mercaderías generales, $ 146,704.96; enseres, útiles e instalaciones, $ 7,302. Las propuestas deben hacerse por sobre cerrado con la siguiente indicación: "Propuestas por las existencias de

S. v. de Lama" y dirigirla al suscrito por correo, Casilla 345, Chillán o entregarse personalmente en su oficina, calle Arauco N.o 526 en Chillán. Las propuestas se cerrarán el 25 del corriente a las 2 P. M. reservándose el infrascrito la facultad de desechar todas las que se presenten si no las estimare convenientes. Para ver las mercaderías y el inventario, sírvanse los interesados dirigirse a mi oficina.—Otto Schafer Hofmann. Casilla 345, Chillán. 9-S

40.—Profesionales.

EL ZURCIDOR Japonés, especialista único. Viraduras, composturas y transformaciones de trajes. Competencia y seriedad. Se atiende a provincias contra reembolso. **SAN DIEGO 228.** Teléfono 667

CONDOR 1158, CASA ANTIGUA. Única especialidad zurcidos invisibles. Jersey, viraduras hechuras.— Transformaciones. 20—Set.

ZURCIDOS INVISIBLES. TRANSformaciones. Merced 776.

41.—Prendas de vestir.

LA CANTABRICA únicamente podrá vestirme elegante y barato, con sus ternos de ocasión, camisas y zapatos que liquida para las fiestas. **ESMERALDA 863, entre 21 Mayo y SAN ANTONIO.**

TERNOS CON POCO USO. VESTOnes y pantalones, realiza Ropería Andrés Bello 601, esquina Recoleta O—8

DEPOSITO CASIMIRES. SECCION Sastrería, ternos, abrigos sobrantes, 70 pesos. V. Mackenna 1080. O-6

42.—Personas buscadas

CON URGENCIA DESEO SABER dirección de la señora Marta Cáceres. Dirigirse: Casilla 4 D. S—8

MERCEDES DE GOMEZ DESEA saber de Carmela Ortiz. Cochrane 1035. 8—S.

43.—Profesionales. (Pedidos y ofrecidos)

FARMACEUTICO COMPETENTE ofrécese cualquier punto provincia.— Escribir: Concepción, Orompello 57. 7-S.

SENORITA FARMACEUTICA SE necesita, Delicias 3347. 12-S

44.—Remates.

REMATE ALMACEN ABARROTES Martínez de Rozas 3399, esquina Patricio Lynch, lado depósito de cervezas, del señor Hartard. Hoy Martes 7 a las 2 P. M. Hay: estanterías, mostradores, vidriera grande parada, romana 500 kilos, 2 pesos mostrador Howe legítimos, molinillos, sacos vacíos, depósito parafina, damajuanas, chuicos, sacos de carbón, café, porotos, trigo, maíz, curagüilla, harina, azúcar, sal, aceite latas grandes, surtido conservas en cajones y sueltas, jabón, galletas, fósforos, velas, paquetería y otros más a la vista.—Arturo Sánchez, martillero. Ordenes: Bascuñán 120.

REMATE PUBLICO DE LAS EXIStencias y enseres del Club Social Gálvez 154. Mañana Miércoles, a las 3 P. M. Hay dos billares con todos útiles, bolas marfil buena estantería y mostrador, mesas cuadradas y redondas, sillas, aparadores, espejos, cuadros, licores surtidos, vinagre, sifones, cocktelera cachos, dominó, cigarrillos, servicio de mesa, alcuzas, enlozados, loza, cristalería cocina económica y útiles, chuicos, damajuanas, botellas vacías, catres, peinadores e innumerables otros objetos a la vista.— Vargas y Castillo. Ordenes, Moneda 2618. 8—S.

HOY REMATES DE 10 a 12 y de 4 a 6: Plaquées, cristalería, enlozados, cuchillería y menaje en general. Todo al mejor postor. **SANTO DOMINGO** 936 — Frente al Convento.

REMATE ALMACEN ABARROTES Martínez de Rozas 3399, esquina Patricio Lynch, lado depósito de cervezas, del señor Hartand. Martes 7 a las 2 P. M. Hay: estanterías mostradores, vidriera grande parada, romana 500 kilos, 2 pesos mostrador Howe, legítimos, molinillos, sacos vacíos, depósito parafina, damajuanas, chuicos, sacos de carbón, café, porotos, trigo, maíz, curagüilla, harina, azúcar, sal, aceite latas grandes, surtido conservas en cajones y sueltas, jabón, galletas, fósforos, velas, paquetería y otros más a la vista.—Arturo Sánchez, Martillero. Ordenes: Bascuñán 120. 8—8

REMATE HOY, 2 P. M., ALMACEN Abarrotes, menaje. Juárez 899. Hay azúcar, velas, café, arroz, harina, surtido conservas nacionales, extranjeras, duraznos Rubio, salmón, sardinas, fósforos, cocoa, aceite latas, varias marcas, queso, cristalería, loza, cigarrillos, paquetería, romana importada, molinillo número 7, balanza, estanterías derecho local, vidrieras, botellas, chuicos, sacos, máquina pie Singer, tostador café, sillas comedor, cuadros, catres, amoblado salón, victrolas, peinadores, mesas, cómodas, sobrecamas seda, estufas, cocinas.—Luis Abello.

45.—Rodados, accesorios y caballos. (Compra y venta)

SE VENDE UN COCHE DE 2 RUEdas, en perfecto estado, de seis asientos. Tratar: Padura 529. S-7

VENDO CARRETON DE MANO para almacén o para heladero. San Pablo 3917. 8-S

VENDO RICA BICICLETA MUJER Delicias 1472.

VENDO BUENA VICTORIA. AVEnida Matta 1460.

COMPRO COCHE FORMA TONAU, dos ruedas, llantas de goma, cuatro asientos. Echaurren 104. 8-S

VENDO BALANCIN MUY PODEroso para industria y 2 ruedas para carretela en buen estado. Cueto 768.

VENDO CARRETELA CON CABAllo. Santa Isabel 317. S-8

46.—Radiotelefonía.

OCASION RADIO, STROMBEN Carlson, cinco audiones vendo. Casilla 2497.—A. Vargas. 8-S

47.—Servicios y cosas útiles para familias

EN LA PRIMERA QUINCENA DE Setiembre efectuaremos el primer gran remate del año. Si desea inscribir su coche pida formulario de condiciones. Escobar y Ebell, Delicias 1751. Casilla 1078. 7-S

POLVOS GABY
FORMULA MODERNA
A BASE DE COLD-CREAM
SUAVIDAD MARAVILLOSA
BOTICAS

COMPRE SUS COMESTIBLES
DONDE CARDONE
PLAZA ARGENTINA 3223
Y PAGUE A FIN DE MES

O.—2

ATRAYENTE exhibición de los últimos modelos de Primavera, Fábrica de Sombreros y gorras.— **CABELLO HNOS. —DELICIAS 2517,** frente Avenida España O.—2

VENDO SILLA COCHE GUAGUA cortinas blancas, catrecitos. 21 Mayo 843. 8-S

Remate

EL 9 DEL PRESENTE, A LAS TRES DE LA TARDE SE rematarán en Melipilla, ante el Compromisario don Nicolás González E., las propiedades que la sucesión de don Pedro P. Vilches, que tiene en

«EL PAICO»

subdelegación 2.a del departamento de Melipilla:

Un sitio de 32 metros de frente al camino real. Minimum: 5,000 pesos.

Un retazo como de seis y media cuadras de terreno regado. Minimum: 20,000 pesos.

Una propiedad como de cuarenta cuadras. Minimum: 120,000 pesos.

El remate tendrá lugar en el estudio del abogado don Alfonso Montero, y en el mismo estudio se podrán consultar las bases y antecedentes. Para ver las propiedades, dirigirse a los señores Rogelio Vilches o Luis Barrera, en Paico, especialmente Martes, Jueves o Viernes.— **P. E. JILABERT**, Actuario.

REMATE

EL MARTES 28 DEL PRESENTE MES, A LAS 3 P. M., y por acuerdo de los herederos de don Jacobo Neumann, saldrá a remate ante el 3er. Juzgado Civil de Santiago, la propiedad de renta ubicada en la calle LILLO N.º 576, por el mínimum de

20.000 PESOS

El precio se pagará la mitad al contado y el resto a seis meses y un año plazo con más el interés de 8 por ciento anual.

La propiedad es de tres pisos, está a un paso de la Avenida Recoleta y produce el 15 por ciento de interés.

Bases, títulos y antecedentes, en la Secretaría del 3er. Juzgado Civil y en el estudio del abogado don Carlos Vargas Salinas, calle Almirante Barroso N.º 64.

REMATES DE PRENDAS DE PLAZO VENCIDO

Hoy Martes, 7 de Setiembre, a las 9 1|2 A. M., el martillero, señor Lois, rematará en la **Casa de Préstamos "LA YUNGAY", calle San Pablo N.o 2602**, las prendas no rescatadas y comprendidas entre los números 27.892 a 29.348 y 62.397 a 64.561.

Hay: maletas cuero, cortes casimir, victrolas, rebozos, manteles, plaquées, etc.

Hoy Martes 7 de Setiembre, a las 10 1|2 A. M., el martillero señor Eyzaguirre, rematará en la **Casa de Préstamos "LA FAVORITA"**, calle San Diego N.o 702 las prendas no rescatadas y comprendidas entre los números 68.292 a 71.140 y 41.413 a 43.078.

Hay: cortes casimir, armas de fuego, máquinas coser y fotografías, alhajas, etc.

Hoy Martes 7 de Setiembre, a las 2 P. M., el martillero, señor Villegas, rematará en la **Casa de Préstamos "LA SAN MARTIN"**, calle Maestranza N.o 701, las prendas no rescatadas y comprendidas entre los números 26.993 a 32.120.

Hay: cortinas, catres bronce, sillas montar, manteles, alfombras, joyas ponchos.

Hoy Martes 7 de Setiembre a las 4 P. M., el martillero, señor Casanova, rematará en la **Casa de Préstamos "LA SAN VICENTE", calle Blanco Encalada N.o 2781**, las prendas no rescatadas y comprendidas entre los números 16.850 a 17.858 y 91.030 a 93.894.

Hay: cortes casimir, rebozos, máquinas coser, plaquées, ternos, calzado, joyas.

Las prendas estarán a la vista desde dos horas antes del remate.

PAGO AL CONTADO.

EL INSPECTOR.

El Miércoles 8 de Setiembre, a las 9.30 A. M., el martillero señor Casanova, rematará en la **Casa de Préstamos LA ROSA CHILENA, Av. de las Delicias N.o 137**, las prendas no rescatadas y comprendidas entre los números 48,893 a 52,863.

Hay: Manteles, catres de bronce, cortes de casimir, ternos, calzado, alhajas, ponchos.

El Miércoles 8 de Setiembre, a las 10.30 A. M., el martillero señor Eyzaguirre, rematará en la **Casa de Préstamos EL PLUS ULTRA, calle San Diego N.o 781**, las prendas no rescatadas y comprendidas entre los números 53 a 2,018 y 7 a 1,923.

Hay: Armas de fuego, cortes de casimir, pieles, mantas, plaquées, manteles, joyas.

El Miércoles 8 de Setiembre, a 2 P. M., el martillero señor Lois rematará en la **Casa de Préstamos LA SAN PABLO, calle San Pablo 3202**, las prendas no rescatadas y comprendidas entre los números 63,517 a 65 mil 090 y 43,497 a 45,752.

Hay: Rebozos, sobretodos, máquinas de coser, ternos, cortes de casimir, plaquées, etc.

El Miércoles 8 de Setiembre, a las 4 P. M., el martillero señor Villegas, rematará en la **Casa de Préstamos LA GRAN VIA, calle San Pablo N.o 3098**, las prendas no rescatadas y comprendidas entre los números 71,859 a 73,704 y 48,605 a 52 mil 161.

Hay: Ternos, calzado, plaquées, gran surtido en ropa interior y de cama, etc.

Las prendas estarán a la vista desde dos horas antes del remate.

PAGO AL CONTADO.

EL INSPECTOR.

CON COCINA A Gas usted ECONOMIZARA DINERO. Damos facilidades de pago. Cía de Consumidores de Gas.

SANTO DOMINGO 1061

O.—3

ONDULACION 3.00. CORTE 2.00. Rosas 948. 9-S

BORDADOS

PARA TRAJES

Entrega rápida, perfección.

Teatinos 436

ALFOMBRAS

limpia, lava, arregla: La Higiénica Vacuum Cleaner. Teléfono 90, Santa Elena. Maestranza 918.

COMPRE TE CAMPANA y cambie sus envases por los cupones del primer **Gran Concurso.**— Exposición y canje: **MORANDE 413.**

6-Oct.

SALON DE PELUQUERIA Y PEINADOS M. Chapouland, competente profesional en peinados, manicure, teñido del cabello y todo lo concerniente al ramo. Atiende en Delicias 2791, frente a Molina. S—11

NUEVA CASA DE MODAS "LA Dame Elegant". San Diego 106.— Confecciona toda clase de trajes para señoras y niñas. Sedería y telas surtidas. Precios módicos.

"LA ITALIA", FABRICA DE RAVIOLES y tallerines al huevo. Mercado Central, interior. Unico establecimiento de su clase en Chile. Los productos de esta fábrica no tienen rivales ni competidores por su buena calidad. Se recomienda al público no dejarse engañar con artículos similares de mala calidad.

¡¡OJO!! PELUQUERIA L'ART (Coiffeur), para señoras y niños. Servicio, $ 2.— Bandera 127 (altos). 12-S

48.—Socios capitalistas e industriales. (Pedidos y ofrecidos)

GRANDE Y UNICA OPORTUNIDAD para hacer un buen negocio. Necesito socio con $ 30,000, para explotar en balneario playa muy concurrida, gran hotel con teatro biógrafo estimado en $ 155,000. — Completas garantías seriedad, recíprocas. Datos completos en Libertad 98. Al llegar a Moneda. 8-S

SOCIO CON $ 50,000 PARA INDUSTRIA establecida, plena actividad. — Utilidades comprobadas. Correo Central F. R. J. 7-S

SOCIO CON CUATRO MIL PESOS capital para explotar góndola Brockway N.o 5184, línea Matadero. S—8

SOCIO CON 20,000 NECESITO, PARA dar impulso a panadería única en Requínoa. 11-S

NECESITO SOCIO PARA INDUSTRIA instalada con 20 mil pesos. Av. San Miguel 261. Llano Subercaseaux. S—8

Oberpaur

OFERTA UNICA

Pero muy importante

¡SOLAMENTE PARA ESTA SEMANA!

Tocuyo 152 cmts. ancho

CALIDAD MUY FIRME, EL METRO,

2.90

MUY USABLE PARA ROPA DE CAMA.

CORTINAS, LABORES DE MANO, ETC.

HEMOS ADQUIRIDO ESTE ARTICULO EN GRANDES CANTIDADES, MUY BAJO DE SU VALOR.

¡EL PROVECHO ES PARA LA CLIENTELA!

OBERPAUR

SANTIAGO: ESTADO 273 —:— VALPARAISO: CONDELL 27

EL HOTEL ODDO

SIGUE ATENDIENDO A SU CLIENTELA COMO DE --- COSTUMBRE. ---

S.—11

REMATE

Por acuerdo de los interesados en la partición de los bienes de doña MARIA GERARD DE SANFUENTES y ante el Compromisario don **MANUEL GAETE FAGALDE**, en su Oficina calle **HUERFANOS N.o 1242**, el 10 de SETIEMBRE PROXIMO, a las 4 P. M., saldrán a remate la propiedad denominada

VILLA "EL PORFIADO"

UBICADA EN LA

Av. Vicuña Mackenna N.o 1466

POR EL MINIMUM DE $ 200,000

El precio que se obtenga de la subasta se pagará: un tercio al contado; un tercio, a seis meses plazo, y un tercio a un año plazo, con más el interés del 8 por ciento anual, y el 12 por ciento en caso de mora, quedando hipotecada la propiedad para responder al pago de las cuotas de precio a plazo.

Establecimiento denominado

HOTEL ODDO

ubicado en la calle AHUMADA N.o 327, y su anexo HUERFANOS N.o 1012.

POR EL MINIMUM DE $ 150,000

Se comprenden en la venta los derechos de llave, contratos de arrendamientos y todos los muebles, instalaciones, menajes y existencias de ambos hoteles.

El precio que se obtenga de la subasta se pagará: la mitad al contado y la otra mitad a seis meses plazo, con más el interés del 8 por ciento anual y el 12 por ciento en caso de mora, debiendo el subastador garantizar el pago de la parte de precio a plazo con garantía hipotecaria calificada de suficiente por el Compromisario, HUERFANOS N.o 1242.

S.—11

REMATE del Menaje de la Casa Residencial

369 - SAN DIEGO - 359

—— PROXIMO A CONDOR ——

HOY MARTES 7, A LAS 2 P. M.

POR AUSENTARSE SU DUEÑO DEL PAIS

—: HAY :—

SALON.—Amoblado Luis XV esqueleto de nogal tapiz seda floriada, espejo Trumeaux con consola con mármol luna biselada, Victrola mueble color caoba con piezas, Pedestales y mesa de centro, dorada, Banquetas y silla de fantasía, Cuadros al óleo, Grabados, Lámpara de pantalla, etc.

ESCRITORIO.—Amoblado Chesterfield tapiz cuero marroquí, Escritorio Ministro, Estante para libros, Lavatorio de desagüe portátil, Utiles de escritorio, Grabados, etc.

COMEDOR.—Amoblado estilo Inglés color caoba con mármoles rosa lunas biseladas y cristales con Aparador, 2 Trinches, Mesa redonda de corredera y sillas tapiz pergamoid, Servicios de mesa loza inglesa, Cristalería, Cuchillería, Plaquées, Mantelería, Carpeta de mesa, Mesas comedor cuadradas, Sillas de Viena, Utiles de comedor, Grabados, Lámpara de pantalla, etc.

DORMITORIOS.—7 Dormitorios con Amoblados estilos Inglés color natural y caoba con Roperos de un cuerpo, lunas biseladas, mármoles rosa y cubiertas cristal, Roperos con luna, Peinadores, Cómodas, Veladores, Catres de fierro y bronce, ídem de fierro pintados, Colchones de lana, Almohadas, Almohadones, Ropa de cama, Frazadas, Colchas, Mesas de centro, Servicios de lavatorio, sillas de Viena, Divanes, Alfombrados de una pieza, Lámparas de pantalla, etc.

HALL.—Paragüero color caoba con espejo biselado, Amoblado curvo tapiz borlón, Pedestales, Jardineras, Otro amoblado tapiz cuero verde, Grabados, Delanteros, etc.

VARIOS.—Tina de fierro enlozado, llaves niqueladas, Lavatorio de desagüe, Espejo marco laqué, Utiles, etc.

Cocina a gas, Batería de fierro enlozado, Mesas, mesones, mesa cubierta mármol, Carniceras, Lavaplato fierro enlozado, Muebles sueltos, Aparador y trinches estilo Inglés, etc.

Y DEMAS A LA VISTA HOY DE 2 A 6 P. M.

SE ARRIENDA LA CASA.

VICTOR ARAYA L.
Martillero de Hacienda.

LA SAN JUAN DE DIOS

Avisa a las personas interesadas, que el Jueves 9 del presente, a las 9.30 A. M., serán licitadas en remate público, las operaciones comprendidas entre los números

33859 al 35138

Esta Casa no tiene ninguna sucursal.

Las operaciones se atienden en su nuevo y propio local ubicado en DELICIAS 755.

755-DELICIAS-755

Remate Judicial

DE LAS MERCADERIAS Y ENSERES PERTENECIENTES A LA QUIEBRA JOSE LOPEZ, POR ORDEN DEL SEÑOR JUEZ DEL 2.o JUZGADO CIVIL

EL MIERCOLES 8 DEL PRESENTE A LAS 3 P. M., EN CALLE CUETO 255 (ESQ. AVENIDA PORTALES)

—:— HAY: —:—

MERCADERIAS.— Lote de calzado para señora, buena clase, sombreros de paño y paja, ropa usada, lote ternitos para niños y diversos objetos.

MUEBLES.— Doce sillas de comedor respaldo bajo, amoblado de salita, estantitos, estanterías y mostradores, artículos diversos de comedor, etc., todo a la vista.

Pago al contado.

ARCADIO MEZA SALINAS,
Martillero de Hacienda.

FERIA SANTA ROSA

DE LA SOCIEDAD EL TATTERSALL.— FERIA Y POSADA PARA CERDOS Y LANARES

Santa Rosa 2250, Estación. San Diego.— Teléfono, San Miguel 17

En la Feria que se efectuará

HOY MARTES 7

Remataremos, como de costumbre, CERDOS GORDOS, llegados del Criadero Esperanza, Temuco, San Carlos, Curicó y de otras procedencias.

LANARES

100 Ovejunos de Chillán; y

2 Carros de Corderos y Carneros de Llolleo.

Rivas y Calv

REMAT

DE LA PARTE DEL MENAJE, CUA
OBJETOS DE ARTE QUE QUE
SIN SUBASTAR EN LOS REMA
ANTERIORES DE LA CASA

DON ALFREDO OSS

1723 - Huérfanos -

El Miércoles 8 del presente, de 10 a
2 P. M. adelante

Cuadros originales de Courbet, Somers Barhsel, Vicent, Benjamín Constant, Marshall, Agrarot, acuarela de Gustavo Doré, Nogales, Día Royet, Martins, Hildebrand, Breegeret, Laurech

Amoblado Luis XVI con bronces, tapiz Aubus o de dos sofáes, dos sillones y doce sillas; dos ras antiguas de cristal Baccarat y bronce cinc las; cuatro cortinajes y lindo tapiz mural de 220x280; gran espejo marco dorado, dos lindos dos estilo Luis XVI tapizados en gobelinos, rico Steinway, dos boules de ébano con bronce cinc ción de bronce cincelado, mesita de caoba co y bronces; regia credence de ébano tallado co bronce, **gran amoblado estillo Luis XVI en jacaranda** pizado en reps compuesto de un sofá, un sillón, y tres sillas; otro íd. estilo Luis XVI de nogal tapiz Aubuson compuesto de un sofá, dos sillones llas, dos vitrinas de encina con cristales, mesa raíz de caoba con cubierta de mármol, reloj de pana, mesa directorio, armario de encina tallado precioso escritorio chino de laca en relieve con sonie; esculturas de mármol de Carrara; relieve Barbedienne; **platería antigua** en mates, jarros, dejas, figuras, etc., etc.: porcelanas, sillas de c caciones de nácar, lindo amoblado de nogal tapiz Aubuson, compuesto de un sofá, dos sillone

Interesante conjunto de muebles de ébano ciones de marfil compuesto de dos boules, vitri centro, tapices persas, alfombra de Smyrna 6x4, paragüero de nogal tallado con espejo, gan eléctricos, alfombra y varillas de bronce para esca plantas y muchos otros objetos.

Victrola Víctor, de roble con discos.

A LA VISTA HOY, DE 10 A 12 Y DE 2 A

Carlos Rivas Vicuña y Arturo Calvo

MARTILLEROS DE HACIENDA
—— TELEFONO 2209 ——

REMATE JUDI

ALAMEDA N.o 1

Hoy Martes 7 de Setiembre, a las 2

POR ORDEN del 3.er y 5.o JUZGADOS CIVILES,

CUCIONES; 1.er JUZGADO DE MENOR CUANT BUSTAMANTE CON MAJONES

—:— HAY: —:—

SALON.— Piano eléctrico, marca Hupfeld Kon Victrolas Víctor-Columbia, con discos, Amoblados de dos en brocato de seda, Chesterfield tapizado en seda, tro, Alfombras, lámparas, cuadros, juego de mesas con espejo, etc. Guitarra española.

DORMITORIOS.— Varios amoblados de 1, 2 y lunes biseladas, marquetería e incrustaciones, Amo rio estilo Colonial, lámparas, alfombras, mesas, esc ñora, lámparas, sillas, etc.

ESCRITORIO.— Amoblado Chesterfield, mesas amoblado estilo Gótico, máquinas de escribir Underw tal, Remington, Corona, etc. Estantes, escritorio co hall, etc.

COMEDOR.— Varios amoblados estilo Colonial, cimiento, mesas, sillas, pedestales, plaquées, cristaler alfombras, lámparas relojes de colgar, etc.

BAÑO.— Dos juegos completos de baño, con Calif lluvias niqueladas, excusado silencioso, lavatorio pat laqué. Baño de zinc., etc.

VARIOS.— Varias cocinas económicas de distin cionales y extranjeras, escritorios de pie, mesas, sil marquesas, catres de bronce con sommiers, colchones, ladores, peinadores, 2 máquinas Singer. Cuna de bro arrimo de caoba y demás a la vista desde hoy, a las

NORBERTO COR
Martillero de Hacie

Feria Eduardo Rodríguez

CALLE EXPOSICION ESQUINA DE ANTOF

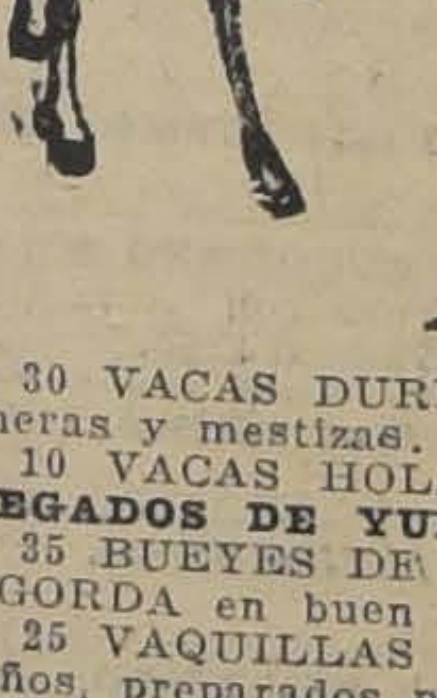

GRAN FE

HOY MARTES

A LA 1 P. M. EN PUNTO DEL FUNDO "SAN LUIS"

20 VAQUILLAS DURHAM años, hijas de Toro fino del Cri ña" y de vacas seleccionadas mestizas.

14 VAQUILLAS DURHAM igual clase que las anteriores.

10 VACAS DURHAM entre ñadas de la Lechería.

10 NOVILLOS de 3 años,

LLEGADOS DE CAMARICO

30 VACAS DURHAM PARIDAS de ternero chico lecheras y mestizas.

10 VACAS HOLANDESAS, preñadas, buena clase

LLEGADOS DE YUMBEL, LOS LIRIOS, CURICO,

35 BUEYES DE TRABAJO en buen estado, ENGORDA en buen estado.

25 VAQUILLAS DURHAM buena clase. 32 NOV 3 años, preparados para engorda.

50 novillos de 3 años, mestizos muy preparados

LLEGADOS DE OSORNO, TEMUCO, LAUTARO, VICTORIA, ETC.

VACAS, BUEYES, NOVILLOS Y LECHONES GORDOS LES PARA MATADERO.

LLEGADOS DE CUNACO

3 TOROS HOLANDESES de 3 años, garantidos ducción, hijos de Toros comprados al Criadero Holandesas de gran mestizaje, y sobresalientes DE OTRAS PROCEDENCIAS: 50 Caballares ballares de montura, tiro y servicio. Vacas chico. Chanchos gordos para matadero. 1 carreta bueyes. 1 Potro alazán, mestizo de carrera hijo de